



แผนอัตรากำลัง ๓ ปี ประจำปีงบประมาณ ๒๕๖๑ - ๒๕๖๓



องค์การบริหารส่วนตำบลหนองหงส์
อำเภอทุ่งสง จังหวัดนครศรีธรรมราช



สารบัญ

| | หน้า |
|--|------|
| ๑. หลักการและเหตุผล | ๓ |
| ๒. วัตถุประสงค์ | ๔ |
| ๒.๑ วัตถุประสงค์จากการทำงานแผนอัตรากำลัง ๓ ปี | ๔ |
| ๒.๒ ประโยชน์จากการทำแผนอัตรากำลัง ๓ ปี | ๔ |
| ๓. ขอบเขตและแนวทางในการจัดทำแผนอัตรากำลัง ๓ ปี | ๕ |
| ๓.๑ กรอบแนวคิดเรื่องการวางแผนอัตรากำลัง | ๕ |
| ๓.๒ ขอบเขตและแนวทางจัดทำแผนอัตรากำลัง ๓ ปี | ๑๔ |
| ๓.๓ ความสำคัญของการกำหนดกรอบอัตรากำลังคน | ๑๔ |
| ๓.๔ กระบวนการจัดทำแผนอัตรากำลัง ๓ ปี | ๑๖ |
| ๔. สภาพปัญหา ความต้องการของประชาชนในพื้นที่องค์กรปกครองส่วนท้องถิ่น | ๑๗ |
| ๕. ภารกิจ อำนาจหน้าที่ขององค์กรปกครองส่วนท้องถิ่นและยุทธศาสตร์การพัฒนา | ๑๘ |
| ๖. ภารกิจหลัก และภารกิจรอง | ๒๒ |
| ๗. สรุปปัญหาและแนวทางในการบริหารงานบุคคล | ๒๓ |
| ๘. โครงสร้างการกำหนดส่วนราชการ | ๒๕ |
| ๙. ภาระค่าใช้จ่ายเกี่ยวกับเงินเดือน | ๓๔ |
| ๑๐. แผนภูมิโครงสร้างการแบ่งส่วนราชการตามแผนอัตรากำลัง ๓ ปี | ๓๗ |
| ๑๑. บัญชีแสดงจัดคนลงสู่ตำแหน่งและการกำหนดเลขที่ตำแหน่งในส่วนราชการ | ๔๓ |
| ๑๒. แนวทางการพัฒนาข้าราชการหรือพนักงานส่วนท้องถิ่น | ๔๗ |
| ๑๓. ประกาศคุณธรรม จริยธรรมของข้าราชการหรือพนักงานส่วนท้องถิ่น | ๔๙ |



๑. หลักการและเหตุผล

การบริหารจัดการอัตรากำลังของหน่วยงานรัฐ เป็นสิ่งสำคัญและต้องดำเนินการต่อเนื่อง เนื่องจากการกำหนดอัตรากำลังคนในองค์กรหนึ่งจะมีความสัมพันธ์กับการกำหนดอัตราเงินเดือน ค่าจ้าง ค่าตอบแทน ประโยชน์ตอบแทนอื่น และสวัสดิการอื่น ๆ อีกมากมาย ที่มีความสัมพันธ์เกี่ยวเนื่องสอดคล้องกัน ประกอบกับแผนอัตรากำลัง ๓ ปี ประจำปีงบประมาณ ๒๕๕๘ - ๒๕๖๐ ขององค์การบริหารส่วนตำบลหนองหงส์ จะสิ้นสุดลงในวันที่ ๓๐ กันยายน ๒๕๖๐ ดังนั้นองค์การบริหารส่วนตำบลหนองหงส์ จึงจำเป็นต้องจัดทำแผนอัตรากำลัง ๓ ปี ประจำปีงบประมาณ ๒๕๖๑ - ๒๕๖๓ ให้สอดคล้องและสัมพันธ์กับแผนอัตรากำลังฉบับเดิมเป็นสำคัญ เพื่อให้การบริหารจัดการอัตรากำลังของหน่วยงานให้มีความสมบูรณ์และต่อเนื่อง โดยใช้หลักการและวิธีการจัดทำแผนอัตรากำลัง ๓ ปี ประจำปีงบประมาณ ๒๕๖๑ - ๒๕๖๓ ดังนี้

๑.๑ คณะกรรมการกลางพนักงานส่วนตำบล (ก.อบต.) ได้มีประกาศคณะกรรมการกลางพนักงานส่วนตำบล (ก.อบต.) เรื่อง มาตรฐานทั่วไปเกี่ยวกับการจัดทำมาตรฐานกำหนดตำแหน่งข้าราชการหรือพนักงานส่วนท้องถิ่น พ.ศ. ๒๕๕๘ และเรื่องมาตรฐานทั่วไปเกี่ยวกับโครงสร้างส่วนราชการและระดับตำแหน่งขององค์กรปกครองส่วนท้องถิ่น พ.ศ. ๒๕๕๘ จึงต้องมีการปรับปรุงแผนอัตรากำลังในรายการต่างๆ ที่เกี่ยวข้อง

๑.๒ ประกาศคณะกรรมการกลางพนักงานส่วนตำบล (ก.อบต.) เรื่อง มาตรฐานทั่วไปเกี่ยวกับอัตราตำแหน่ง และมาตรฐานตำแหน่ง ลงวันที่ ๒๒ พฤศจิกายน ๒๕๕๕ ข้อ ๕ กำหนดให้คณะกรรมการพนักงานส่วนตำบล (ก.อบต.จังหวัด) กำหนดตำแหน่งพนักงานตำบล ว่าจะมีตำแหน่งใด ระดับใด อยู่ในส่วนราชการใด จำนวนเท่าใด ให้คำนึงถึงภาระหน้าที่ความรับผิดชอบ ลักษณะงานที่ต้องปฏิบัติ ความยาก ปริมาณและคุณภาพของงาน ตลอดจนทั้งภาระค่าใช้จ่ายขององค์การบริหารส่วนตำบล ที่จะต้องจ่ายในด้านบุคคล โดยให้องค์การบริหารส่วนตำบลจัดทำแผนอัตรากำลังของพนักงานส่วนตำบล เพื่อใช้ในการกำหนดตำแหน่ง โดยความเห็นชอบของคณะกรรมการพนักงานส่วนตำบล (ก.อบต.จังหวัด) ทั้งนี้ ให้เป็นไปตามหลักเกณฑ์และวิธีการที่คณะกรรมการกลางพนักงานส่วนตำบล (ก.อบต.) กำหนด

๑.๓ คณะกรรมการกลางพนักงานส่วนตำบล (ก.อบต.) ได้มีมติเห็นชอบประกาศการกำหนดการกำหนดตำแหน่งพนักงานส่วนตำบล โดยกำหนดแนวทางให้องค์การบริหารส่วนตำบล จัดทำแผนอัตรากำลังขององค์การบริหารส่วนตำบล เพื่อเป็นกรอบในการกำหนดตำแหน่งและการใช้ตำแหน่งพนักงานส่วนตำบล ลูกจ้างประจำ และพนักงานจ้าง โดยเสนอให้คณะกรรมการพนักงานส่วนตำบล (ก.อบต.จังหวัด) พิจารณาให้ความเห็นชอบ โดยได้กำหนดให้องค์การบริหารส่วนตำบล แต่งตั้งคณะกรรมการจัดทำแผนอัตรากำลัง วิเคราะห์อำนาจหน้าที่และภารกิจขององค์การบริหารส่วนตำบล วิเคราะห์ความต้องการกำลังคน วิเคราะห์การวางแผนการใช้กำลังคน จัดทำกรอบอัตรากำลัง และกำหนดหลักเกณฑ์และเงื่อนไข ในการกำหนดตำแหน่งพนักงานส่วนตำบลตามแผนอัตรากำลัง ๓ ปี



๑.๔ จากหลักการและเหตุผลดังกล่าว องค์การบริหารส่วนตำบลหนองหงส์ จึงได้จัดทำแผนอัตรากำลัง ๓ ปี สำหรับปีงบประมาณ พ.ศ. ๒๕๖๑-๒๕๖๓

๒. วัตถุประสงค์และประโยชน์ที่จะได้รับ

๒.๑ วัตถุประสงค์จากการจัดทำแผนอัตรากำลัง ๓ ปี

๒.๑.๑ เพื่อให้องค์การบริหารส่วนตำบลหนองหงส์ มีโครงสร้างการแบ่งงานและระบบงานที่เหมาะสม ไม่ซ้ำซ้อน

๒.๑.๒ เพื่อให้องค์การบริหารส่วนตำบลหนองหงส์ มีการกำหนดตำแหน่งการจัดอัตรากำลังโครงสร้างให้เหมาะสมกับอำนาจหน้าที่ขององค์การบริหารส่วนตำบลหนองหงส์ ตามกฎหมายจัดตั้งองค์กรปกครองส่วนท้องถิ่นแต่ละประเภท และตามพระราชบัญญัติกำหนดแผนและขั้นตอนการกระจายอำนาจให้องค์กรปกครองส่วนท้องถิ่น พ.ศ. ๒๕๔๒

๒.๑.๓ เพื่อให้คณะกรรมการพนักงานส่วนตำบล (ก.อบต.จังหวัด) สามารถตรวจสอบการกำหนดตำแหน่งและการใช้ตำแหน่งข้าราชการหรือพนักงานส่วนท้องถิ่น ข้าราชการครู บุคลากรทางการศึกษา ลูกจ้างประจำ และพนักงานจ้าง ขององค์การบริหารส่วนตำบลหนองหงส์ ว่าถูกต้องเหมาะสมหรือไม่

๒.๑.๔ เพื่อเป็นแนวทางในการดำเนินการวางแผนการใช้อัตรากำลัง การพัฒนาบุคลากรขององค์กรปกครองส่วนตำบลหนองหงส์

๒.๑.๕ เพื่อให้องค์การบริหารส่วนตำบลหนองหงส์ สามารถวางแผนอัตรากำลัง ในการบรรจุแต่งตั้งพนักงานส่วนตำบล เพื่อให้การบริหารงาน ขององค์การบริหารส่วนตำบลหนองหงส์ เกิดประโยชน์ต่อประชาชนเกิดผลสัมฤทธิ์ต่อภารกิจตามอำนาจหน้าที่ มีประสิทธิภาพ มีความคุ้มค่า สามารถลดขั้นตอนการปฏิบัติงาน มีการลดภารกิจและยุบเลิกหน่วยงานที่ไม่จำเป็นการปฏิบัติการกิจ สามารถตอบสนองความต้องการของประชาชนได้เป็นอย่างดี

๒.๑.๖ เพื่อให้องค์การบริหารส่วนตำบลหนองหงส์ สามารถควบคุมภาระค่าใช้จ่ายด้านการบริหารงานบุคคลให้เป็นไปตามที่กฎหมายกำหนด

๒.๑.๗ เพื่อให้องค์การบริหารส่วนตำบลหนองหงส์ มีการกำหนดตำแหน่งอัตรากำลังของบุคลากรที่สามารถตอบสนองการปฏิบัติงานขององค์การบริหารส่วนตำบล ที่มีความจำเป็นเร่งด่วนและสนองนโยบายของรัฐบาล หรือมติคณะรัฐมนตรี หรือนโยบายขององค์การบริหารส่วนตำบล



๒.๒ ประโยชน์จากการจัดทำแผนอัตรากำลัง ๓ ปี

๒.๒.๑ ผู้บริหารและพนักงานส่วนตำบล ที่มีส่วนเกี่ยวข้องมีความเข้าใจชัดเจนถึงกรอบอัตรากำลังคน ตำแหน่งและหน้าที่รับผิดชอบที่เหมาะสมตามปริมาณและคุณภาพที่ต้องการ

๒.๒.๒ องค์การบริหารส่วนตำบลหนองหงส์ มีอัตรากำลังที่เหมาะสม เพื่อเป็นเครื่องมือในการบริหาร สร้างขวัญกำลังใจ และเก็บรักษาคนดีและคนเก่งไว้ในหน่วยงาน

๒.๒.๓ การจัดทำแผนกำลัง ทำให้สามารถพยากรณ์สิ่งที่อาจเกิดขึ้นในอนาคต และสามารถเตรียมการรองรับกับเหตุการณ์ดังกล่าวไว้ล่วงหน้าได้

๒.๒.๔ การจัดทำแผนกำลัง ทำให้ทราบข้อมูลพื้นฐานทั้งด้าน จุดแข็ง จุดอ่อน โอกาส และอุปสรรค ของทรัพยากรบุคคลที่มีอยู่ในปัจจุบัน และในอนาคต สามารถวางแผนล่วงหน้าเกี่ยวกับการใช้ทรัพยากรบุคคลให้สอดคล้องกับสภาวะแวดล้อมต่าง ๆ

๒.๒.๕ การจัดทำแผนกำลัง เป็นกิจกรรมเชื่อมโยงระหว่างการจัดการทรัพยากรบุคคล และวางแผนให้สอดคล้องกับการดำเนินงานของกรมส่งเสริมการปกครองส่วนท้องถิ่น ให้เป็นไปอย่างมีประสิทธิภาพนำไปสู่เป้าหมายในภาพรวมได้

๒.๒.๖ เป็นต้นแบบที่ดีให้กับหน่วยงานอื่นๆ ในภาคราชการในองค์กรปกครองส่วนท้องถิ่น

๓. กรอบแนวคิดในการจัดทำแผนอัตรากำลัง ๓ ปี

๓.๑ กรอบแนวคิดเรื่องการวางแผนอัตรากำลัง

๓.๑.๑ กรอบแนวคิดเรื่องการวางแผนอัตรากำลัง

การกำหนดกรอบอัตรากำลังคนนั้นจะเป็นส่วนหนึ่งของการวางแผนกำลังคนในภาพรวมขององค์กร ซึ่งนักวิชาการในต่างประเทศ นักวิชาการไทย และองค์กรต่างๆ ได้ให้ความหมาย ดังนี้

- **The State Auditor's Office ของรัฐเท็กซัส ประเทศสหรัฐอเมริกา** ให้ความหมายของการวางแผนกำลังคน คือ “กระบวนการที่เป็นระบบในการระบุความต้องการทุนมนุษย์ เพื่อมาทำงานให้บรรลุเป้าหมายองค์กร และดำเนินการพัฒนากลยุทธ์ต่างๆ เพื่อให้บรรลุความต้องการดังกล่าว” ดังนั้นในการกำหนดกรอบอัตรากำลังในความหมายนี้อาจหมายถึงกระบวนการกำหนดจำนวนและคุณภาพของทุนมนุษย์ที่องค์กรต้องการเพื่อให้สามารถทำงานได้ตามเป้าหมายขององค์กร

- **International Personnel Management Association (IPMA)** ให้ความหมายของการวางแผนกำลังคน คือ “การวางแผนกลยุทธ์ด้านกำลังคนให้สอดคล้องกับทิศทางธุรกิจขององค์กร โดยการวิเคราะห์สภาพกำลังคนขององค์กรที่มีอยู่ในปัจจุบัน เปรียบเทียบกับความต้องการกำลังคนในอนาคตว่ามีส่วนต่างของความต้องการอย่างไร เพื่อที่จะพัฒนาหรือวางแผนดำเนินการให้องค์กรบรรลุภารกิจ เป้าหมาย และวัตถุประสงค์ที่



วางไว้” โดยการกำหนดกรอบอัตรากำลังในความหมายนี้อาจเป็นการหาความต้องการกำลังในอนาคตที่จะทำให้
องค์การบริหารส่วนตำบล เป้าหมายและวัตถุประสงค์ที่กำหนดไว้ (Mission-based manpower planning)

- **ศุภชัย ยาวะประภาส** ให้ความหมายการวางแผนทรัพยากรบุคคลว่า “เป็นกระบวนการใน
การกำหนดความต้องการบุคลากรล่วงหน้าในแต่ละช่วงเวลาว่า องค์การต้องการบุคลากรประเภทใด จำนวนเท่าไร
และรวมถึงวิธีการในการได้มาซึ่งบุคลากรที่กำหนดไว้ล่วงหน้าด้วย การได้มาซึ่งบุคลากรนี้ รวมถึงแต่การสรรหา
คัดเลือกจากภายนอกองค์การ ภายในองค์การ ตลอดจนการพัฒนาเพิ่มศักยภาพของบุคลากรภายในให้มีคุณสมบัติ
ครบถ้วนตามที่ต้องการ นอกจากนี้ ยังรวมถึงการรักษาไว้ซึ่งบุคลากร ตลอดจนการใช้ประโยชน์จากบุคลากรให้
เกิดประโยชน์สูงสุดแก่องค์การ”

- **สำนักงาน ก.พ.** ได้ให้ความหมายของการวางแผนกำลังคนในเอกสารเรื่องการวางแผน
กำลังคนเชิงกลยุทธ์ในส่วนราชการ ว่าหมายถึง “การดำเนินการอย่างเป็นระบบในการวิเคราะห์และพยากรณ์
เกี่ยวกับอุปสงค์ และอุปทานด้านกำลังคน เพื่อนำไปสู่การกำหนดกลวิธีที่จะให้ได้กำลังคนในจำนวนและสมรรถนะ
ที่เหมาะสมมาปฏิบัติงานในเวลาที่ต้องการ โดยมีแผนการใช้และพัฒนากำลังคนเหล่านั้นอย่างมีประสิทธิภาพและ
ต่อเนื่อง ทั้งนี้เพื่อธำรงรักษากำลังคนที่เหมาะสมไว้กับองค์การอย่างต่อเนื่อง”

- **กรมส่งเสริมการปกครองส่วนท้องถิ่น** ได้ให้ความหมายของการวางแผนกำลังคน ในคู่มือการ
จัดทำแผนอัตรากำลัง ๓ ปี ว่า การวางแผนกำลังคน (Manpower Planning) หรือการวางแผนทรัพยากรมนุษย์
เป็นกิจกรรมหรืองาน ในการกำหนดวัตถุประสงค์ นโยบาย และวิธีปฏิบัติที่ดีที่สุดไว้ล่วงหน้าเพื่อเป็นแนวทาง
สำหรับดำเนินการให้เป็นไปตามเป้าหมายที่กำหนดไว้ โดยการดำเนินการอย่างเป็นระบบในการวิเคราะห์ และ
วิเคราะห์เกี่ยวกับอุปสงค์ และอุปทานกำลังงาน เพื่อนำไปสู่การกำหนดวิธีการที่จะให้ได้กำลังคนที่มีความรู้
ความสามารถอย่างเพียงพอ หรือกล่าวโดยทั่วไป การมีจำนวนและคุณภาพที่จะปฏิบัติงานในเวลาต้องการ เป็น
กระบวนการที่เกี่ยวข้องกับการจัดสรรจำนวนอัตรากำลังที่เหมาะสม และคัดเลือกที่มีคุณสมบัติตรงตามที่ต้องการ
เข้ามาทำงานในองค์กรในช่วงเวลาที่เหมาะสม เพื่อปฏิบัติงานได้บรรลุวัตถุประสงค์ขององค์การ หรืออีกนัยหนึ่ง
การวางแผนกำลังคนคือ วิธีการที่จะให้ได้มาซึ่งทรัพยากรมนุษย์และรู้จักปรับปรุงพัฒนาบุคคลเหล่านั้นให้อยู่กับ
องค์กรต่อไป

จากคำจำกัดความของนักวิชาการต่างๆ จึงอาจสรุปได้ว่าการกำหนดกรอบอัตรากำลังนั้นเป็น
การระบุว่าองค์การต้องการจำนวน ประเภท และลักษณะของต้นทุนมนุษย์อย่างน้อยเพียงใดทั้งในปัจจุบันและ
อนาคตเพื่อให้องค์กรสามารถปฏิบัติการบรรลุตามยุทธศาสตร์ ภารกิจและเป้าหมายที่กำหนดไว้

๓.๑.๒ กรอบแนวคิดในการจัดทำแผนอัตรากำลัง ๓ ปี

(๑) แนวคิดเรื่อง การจัดประเภทของบุคลากรในสังกัด

การวางกรอบอัตรากำลังให้สอดคล้องกับภาระงาน โดยวางประเภทของบุคลากรภาครัฐ
ตามความเหมาะสมให้สอดคล้องกับแนวทางการบริหารภาครัฐแนวใหม่ ที่เน้นความยืดหยุ่น แก้ไขง่าย กระจาย
อำนาจการบริหารจัดการ มีความคล่องตัว และมีเจ้าภาพที่ชัดเจน อีกทั้งยังได้กำหนดให้เป็นไปตามหลักการบริหาร
กิจการบ้านเมืองที่ดีด้วย ในการกำหนดประเภทบุคลากรภาครัฐ ควรเน้นใช้อัตรากำลังแต่ละประเภทอย่าง



เหมาะสมกับภารกิจ โดยให้พิจารณากรอบให้สอดคล้องกับภารกิจและลักษณะงานของ องค์การบริหารส่วนตำบลหนองหงส์ ดังนี้

- **พนักงานส่วนตำบล** : ปฏิบัติงานในภารกิจหลัก ลักษณะงานที่เน้นการใช้ความรู้ความสามารถและทักษะเชิงเทคนิค หรือเป็นงานวิชาการ งานที่เกี่ยวข้องกับการกำหนดนโยบายหรือลักษณะงานที่มีความต่อเนื่องในการทำงาน มีอำนาจหน้าที่ในการสั่งการบังคับบัญชา ผู้ใต้บังคับบัญชาตามลำดับชั้น กำหนดตำแหน่ง แต่ละประเภทของพนักงานส่วนตำบลไว้ ดังนี้

- สายงานบริหารงานท้องถิ่น ได้แก่ ปลัด รองปลัด
- สายงานอำนวยการท้องถิ่น ได้แก่ หัวหน้าส่วนราชการ ผู้อำนวยการกอง
- สายงานวิชาการ ได้แก่ สายงานที่บรรจุเริ่มต้นด้วยคุณวุฒิปริญญาตรี
- สายงานทั่วไป ได้แก่ สายงานที่บรรจุเริ่มต้นมีคุณวุฒิต่ำกว่าปริญญาตรี

- **ลูกจ้างประจำ** : ปฏิบัติงานที่ต้องใช้ทักษะและประสบการณ์ จึงมีการจ้างลูกจ้างประจำต่อเนื่องจนกว่าจะเกษียณอายุราชการ โดยไม่มีการกำหนดอัตราขึ้นมาใหม่ หรือกำหนดตำแหน่งเพิ่มจากที่มีอยู่เดิมและให้ยุบเลิกตำแหน่ง หากตำแหน่งที่มีอยู่เดิมเป็นตำแหน่งว่าง มีคนลาออก หรือเกษียณอายุราชการ โดยกำหนดเป็น ๓ กลุ่ม ดังนี้

- กลุ่มงานบริการพื้นฐาน
- กลุ่มงานสนับสนุน
- กลุ่มงานช่าง

- **พนักงานจ้าง** : ปฏิบัติงานเสริมในภารกิจรอง ภารกิจสนับสนุน งานที่มีกำหนดระยะเวลาการปฏิบัติงานเริ่มต้นและสิ้นสุดที่แน่นอนตามโครงการหรือภารกิจในระยะสั้น หลักเกณฑ์การกำหนดพนักงานจ้างจะมี ๓ ประเภท แต่องค์การบริหารส่วนตำบลหนองหงส์เป็นองค์การบริหารส่วนตำบลขนาดกลางด้วยบริบท ขนาด และปัจจัยหลายอย่าง จึงกำหนดจ้างพนักงานจ้าง เพียง ๒ ประเภท ดังนี้

- พนักงานจ้างตามภารกิจ
- พนักงานจ้างทั่วไป

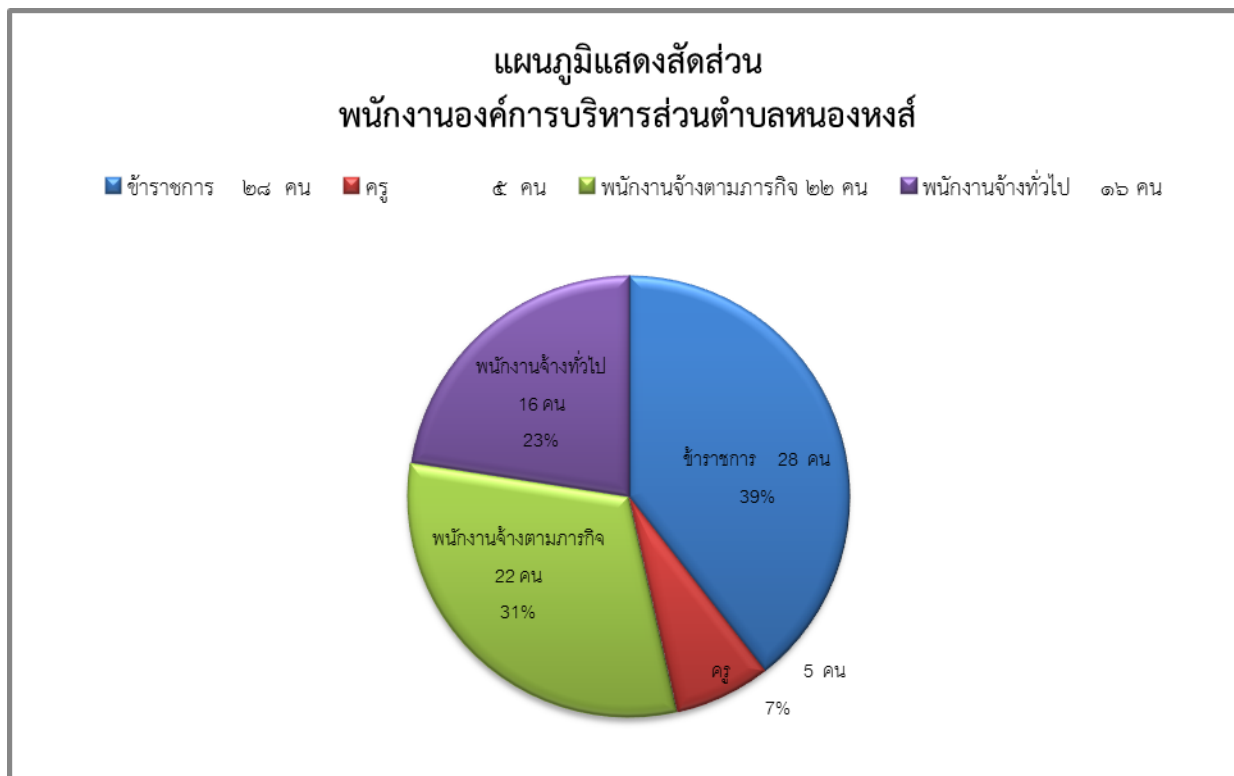

(๒) แนวคิดเรื่องการกำหนดสายงานและตำแหน่งงาน ในส่วนราชการ

การจัดสรรอัตรากำลังให้มีประสิทธิภาพ สอดคล้องกับภาระงาน ตลอดจนการกำหนดสายงานและคุณสมบัติเฉพาะตำแหน่ง ให้ตรงกับบทบาท ภารกิจขององค์การบริหารส่วนตำบลมากยิ่งขึ้น โดยจุดเน้นคือ กำหนดสายงานที่สอดคล้องกับหน้าที่ความรับผิดชอบมากที่สุด พร้อมทั้งเอื้อต่อการบริหารทรัพยากรบุคคล อันได้แก่ การโอน การย้าย การวางแผนเส้นทางความก้าวหน้าในสายอาชีพ เป็นต้น ทั้งนี้ องค์การบริหารส่วนตำบลหนองหงส์ ได้พิจารณาด้วยว่าอัตรากำลังที่มีอยู่ในปัจจุบัน มีคุณสมบัติทั้งในเชิงคุณภาพ และปริมาณเป็นอย่างไรเพื่อให้สามารถบริหารกำหนดอัตรากำลังให้เกิดประโยชน์สูงสุด โดยให้พิจารณาความเหมาะสมในเชิงคุณสมบัติ ความรู้ ทักษะ วุฒิการศึกษา กลุ่มอาชีพที่เหมาะสมกับหน้าที่ความรับผิดชอบหลัก ดังนี้

- **สำนักงานปลัด** คุณสมบัติ ความรู้ ทักษะ วุฒิการศึกษา ที่ใช้ในการบรรจุ และแต่งตั้งให้พนักงานส่วนตำบล และพนักงานจ้าง ดำรงตำแหน่งในสำนักงานปลัด ส่วนใหญ่จะเน้นที่เรื่องการวางแผน นโยบาย อำนวยการทั่วไป การบริการสาธารณะ ฯลฯ ส่วนวุฒิการศึกษา ที่ใช้ในการบรรจุแต่งตั้งจะใช้คุณวุฒิตามมาตรฐานกำหนดตำแหน่งของแต่ละสายงาน เพื่อให้พนักงานแต่ละตำแหน่งสามารถปฏิบัติงานได้เต็มความสามารถและตรงตามความรู้ ประสบการณ์ที่แต่ละคนมี

- **กองคลัง** คุณสมบัติ ความรู้ ทักษะ วุฒิการศึกษา ที่ใช้ในการบรรจุ และแต่งตั้งให้พนักงานส่วนตำบล และพนักงานจ้าง ดำรงตำแหน่งในกองคลัง จะเน้นที่เรื่องการเงิน การบัญชี การพัสดุ การจัดเก็บรายได้ ฯลฯ ส่วนวุฒิการศึกษา ที่ใช้ในการบรรจุแต่งตั้งจะใช้คุณวุฒิตามมาตรฐานกำหนดตำแหน่งของแต่ละสายงาน เพื่อให้พนักงานแต่ละตำแหน่งสามารถปฏิบัติงานได้เต็มความสามารถและตรงตามความรู้ ประสบการณ์ที่แต่ละคนมี

- **กองช่าง** คุณสมบัติ ความรู้ ทักษะ วุฒิการศึกษา ที่ใช้ในการบรรจุ และแต่งตั้งให้พนักงานส่วนตำบล และพนักงานจ้าง ดำรงตำแหน่งในกองช่าง ส่วนใหญ่จะเน้นที่เรื่องสายงานช่าง การก่อสร้าง การออกแบบ การประมาณการราคา ฯลฯ ส่วนวุฒิการศึกษา ที่ใช้ในการบรรจุแต่งตั้งจะใช้คุณวุฒิตามมาตรฐานกำหนดตำแหน่งของแต่ละสายงาน เพื่อให้พนักงานแต่ละตำแหน่งสามารถปฏิบัติงานได้เต็มความสามารถและตรงตามความรู้ ประสบการณ์ที่แต่ละคนมี

๓.๑.๓ แนวคิดในการวิเคราะห์อุปสงค์กำลังคน (Demand Analysis)

เพื่อกำหนดกรอบอัตรากำลังให้สอดคล้องกับภาระงาน จำเป็นต้องสร้างกระบวนการรวบรวมข้อมูลที่สะท้อนภาระงานจริงของหน่วยงาน แบบ ๓๖๐ องศา โดยแบ่งออกเป็น ๓ มิติเชิงเวลาคือ มิติข้อมูลในอดีต มิติข้อมูลในปัจจุบัน และมิติข้อมูลในอนาคต ดังตาราง

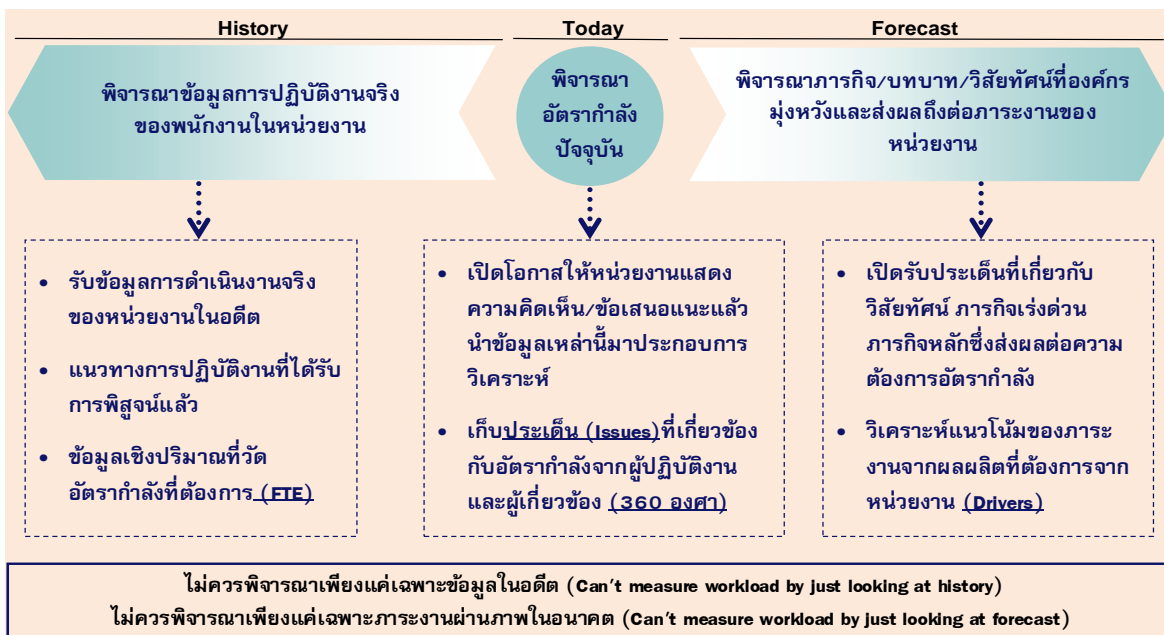

จากไดอะแกรมที่แสดงเบื้องต้นสะท้อนให้เห็นว่าการวิเคราะห์ความต้องการอัตรากำลังขององค์การบริหารส่วนตำบลหนองหงส์ ไม่อาจขึ้นอยู่กับกระบวนการใดกระบวนการหนึ่งอย่างตายตัวได้ ต้องอาศัยการผสมผสานและความสอดคล้องสม่ำเสมอ (Consistency) ของหลายมิติที่ยืนยันตรงกัน เช่นเดียวกันกับ



American Academy of Political and Social Science ที่ได้ให้ความเห็นว่า “การจัดสรรอัตรากำลังนั้นควรคำนึงถึงปัจจัยและกระบวนการต่างๆ มากกว่าหนึ่งตัวในการพิจารณา”

จากมติการพิจารณาอัตรากำลังด้านบนนั้นสามารถนำมาสร้าง “กรอบแนวความคิดการวิเคราะห์อัตรากำลัง (Effective Manpower Planning Framework)” ได้ดังนี้

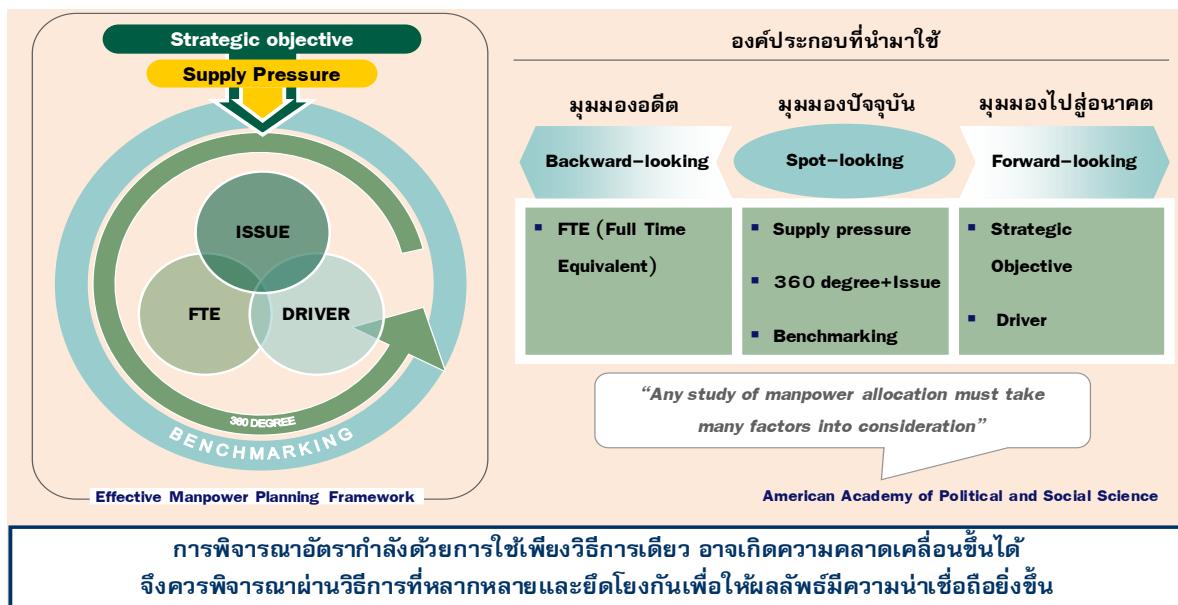

เมื่อนำกรอบแนวความคิดการวิเคราะห์อัตรากำลัง (Effective Manpower Planning Framework) มาพิจารณาอัตรากำลังของหน่วยงานโดยเปรียบเสมือนกระจก ๖ ด้าน สะท้อนและตรวจสอบความเหมาะสมของอัตรากำลัง ในองค์การบริหารส่วนตำบลหนองหงส์ ที่มีอยู่ดังนี้

กระจกด้านที่ ๑ Strategic objective: เพื่อให้การดำเนินการขององค์การบริหารส่วนตำบลหนองหงส์ บรรลุผลตามพันธกิจที่ตั้งไว้ จำเป็นต้องจัดสรรอัตรากำลัง ให้เหมาะสมกับเป้าหมายการดำเนินการ โดยจะเป็นการพิจารณาว่างานในปัจจุบันที่ดำเนินการอยู่นั้นครบถ้วนและตรงตามภารกิจหรือไม่อย่างไร หากงานที่ทำอยู่ในปัจจุบันไม่ตรงกับภารกิจในอนาคต ก็ต้องมีการวางแผนกรอบอัตรากำลังให้ปรับเปลี่ยนไปตามทิศทางในอนาคต รวมถึงหากงานในปัจจุบันบางส่วนไม่ต้องดำเนินการแล้ว อาจทำให้การจัดสรรกำลังคนของบางส่วนราชการเปลี่ยนแปลงไป ทั้งนี้เพื่อให้เกิดการเตรียมความพร้อมในเรื่องกำลังคนให้รองรับสถานการณ์ในอนาคต การ

วางแผนอัตรากำลังคนในด้านนี้ องค์การบริหารส่วนตำบลหนองหงส์ จะพิจารณาคูณวุฒิ การศึกษา ทักษะ และประสบการณ์ ในการบรรจุบุคลากรเป็นสำคัญ เช่น ผู้มีความรู้ความสามารถด้านการศึกษา มีคุณวุฒิการศึกษา ด้านการศึกษา ฯลฯ จะบรรจุให้ดำรงตำแหน่ง ในส่วนของกองสาธารณสุขและสิ่งแวดล้อม เพื่อแก้ไขปัญหา และบริการสาธารณสุขให้กับประชาชนในพื้นที่ได้อย่างทั่วถึง เป็นต้น



กระจัดด้านที่ ๒ Supply pressure: เป็นการนำประเด็นค่าใช้จ่ายเจ้าหน้าที่เข้ามาร่วมในการพิจารณา เพื่อการจัดการทรัพยากรบุคคลมีอยู่อย่างมีประสิทธิภาพสูงสุด โดยในส่วนนี้จะคำนึงการจัดสรรประเภทของพนักงานส่วนตำบล ลูกจ้างประจำ และพนักงานจ้าง โดยในหลักการแล้วการจัดประเภทลักษณะงานผิดจะมีผลกระทบต่อประสิทธิภาพและต้นทุนในการทำงานขององค์การบริหารส่วนตำบลหนองหงส์ ดังนั้นในการกำหนดอัตรากำลังจะต้องมีการพิจารณาว่าตำแหน่งที่กำหนดในปัจจุบันมีความเหมาะสมหรือไม่ หรือควรเปลี่ยนลักษณะการกำหนดตำแหน่ง เพื่อให้การทำงานเป็นไปอย่างมีประสิทธิภาพมากขึ้น

การวางแผนอัตรากำลังในด้านนี้ องค์การบริหารส่วนตำบลหนองหงส์ ได้กำหนดอัตรากำลังในแต่ละส่วนราชการประกอบด้วย หัวหน้าส่วนราชการ ๑ อัตรา ตำแหน่งระดับผู้อำนวยการกอง มีหน้าที่บังคับบัญชาบุคลากรในส่วนราชการนั้น ๆ ทุกตำแหน่ง ตำแหน่งรองลงมา จะเป็น ตำแหน่งแต่ละงาน ซึ่ง กำหนดเป็นสายงานวิชาการ ผู้มีคุณวุฒิต่ำปริญญาตรี ตำแหน่งสายงานทั่วไป ผู้มีคุณวุฒิต่ำกว่าปริญญาตรี ลูกจ้างประจำ พนักงานจ้างตามภารกิจ และพนักงานจ้างทั่วไป ตามลำดับ การกำหนดในลำดับขั้นเพื่อสะดวกในการบังคับบัญชาและมีผู้รับผิดชอบสายงานนั้น ๆ เป็นผู้มีความรู้ประสบการณ์ ที่แต่ละตำแหน่งควรมีเป็นสำคัญ

กระจัดด้านที่ ๓ Full Time Equivalent (FTE): เป็นการนำข้อมูลเวลาที่ใช้ในการปฏิบัติงานตามกระบวนการจริง (Work process) ในอดีต เพื่อวิเคราะห์ปริมาณงานต่อบุคคลจริง อย่างไรก็ตามก่อนจะคำนวณ FTE ต้องมีการพิจารณาปริมาณงานดังต่อไปนี้

- พิจารณางานพนักงานส่วนตำบล ลูกจ้างประจำ และพนักงานจ้าง ในสายงานว่า
 - สอดคล้องกับส่วนราชการ / ส่วนงานนี้หรือไม่
 - มีภาระงานที่ต้องอาศัยสายงานดังกล่าวหรือไม่
 - การมีสายงานนี้ในส่วนราชการ เอื้อต่อการบริหารทรัพยากรบุคคลหรือไม่
- พิจารณาปรับเปลี่ยนสายงานเมื่อพบว่า
 - ลักษณะความเชี่ยวชาญไม่สอดคล้องกับงานหลักขององค์การบริหารส่วนตำบลหนองหงส์
 - ไม่มีภาระงาน/ความรับผิดชอบที่ต้องอาศัยสายงานดังกล่าว / หรือทดแทนด้วยสายงานอื่นที่เหมาะสมกว่าได้
 - การมีสายงานนี้ในหน่วยงานมิได้ช่วยเอื้อต่อการบริหารทรัพยากรบุคคล



การคิดปริมาณงานแต่ละส่วนราชการ

การนำปริมาณงานที่เกิดขึ้นแต่ละส่วนราชการ มาเพื่อวิเคราะห์การกำหนดอัตรา และคำนวณระยะเวลาที่เกิดขึ้น โดยองค์การบริหารส่วนตำบลหนองหงส์ ได้ใช้วิธีคิดจากสูตรการคำนวณหาเวลาปฏิบัติราชการ ดังนี้

จำนวนวันปฏิบัติราชการ ๑ ปี x ๖ = เวลาปฏิบัติราชการ

แทนค่า $230 \times 6 = 1,380$ หรือ $82,800$ นาที

หมายเหตุ

๑. ๒๓๐ คือ จำนวนวัน ใน ๑ ปี ใช้เวลาปฏิบัติงาน ๒๓๐ วันโดยประมาณ
๒. ๖ คือ ใน ๑ วัน ใช้เวลาปฏิบัติงานราชการ เป็นเวลา ๖ ชั่วโมง
๓. ๑,๓๘๐ คือ จำนวน วัน คูณด้วย จำนวน ชั่วโมง / ๑ ปี ทำงาน ๑,๓๘๐ ชั่วโมง
๔. ๘๒,๘๐๐ คือ ใน ๑ ชั่วโมง มี ๖๐ นาที ดังนั้น $1,380 \times 60$ จะได้ ๘๒,๘๐๐ นาที

กระจัดด้านที่ ๔ Driver : เป็นการนำผลลัพธ์ที่พึงประสงค์ขององค์การบริหารส่วนตำบลหนองหงส์ (ที่ยึดโยงกับตัวชี้วัด (KPIs) และพันธกิจขององค์การบริหารส่วนตำบลหนองหงส์) มายึดโยงกับจำนวนกรอบกำลังคนที่ต้องใช้ สำหรับการสร้างผลลัพธ์ที่พึงประสงค์ให้ได้ตามเป้าหมาย โดยเน้นที่การปฏิบัติงาน การบริหารราชการ สอดคล้องและตอบโต้ภัยกับการประเมินประสิทธิภาพขององค์การบริหารส่วนตำบลหนองหงส์ (การตรวจประเมิน LPA)

กระจัดด้านที่ ๕ ๓๖๐° และ Issues: นำประเด็นการบริหารคน/องค์กรมาพิจารณา อย่างน้อยใน ๓ ประเด็นดังนี้

- **ประเด็นเรื่องการจัดโครงสร้างองค์กร** เนื่องจากการจัดโครงสร้างส่วนราชการและการแบ่งงานในแต่ละส่วนราชการนั้น จะมีผลต่อการกำหนดกรอบอัตรากำลังเป็นจำนวนมาก เช่น หากกำหนดโครงสร้างส่วนราชการ หรือ กำหนดฝ่าย มากจะทำให้เกิดตำแหน่งงานขึ้นอีกตามมาไม่ว่าจะเป็นระดับหัวหน้าส่วนราชการ งานในส่วนราชการ งานธุรการ งานสารบรรณและงานอื่น ซึ่งองค์การบริหารส่วนตำบลหนองหงส์พิจารณาพบว่า การกำหนดโครงสร้างในปัจจุบันของแต่ละส่วนราชการนั้นมีความเหมาะสมแล้ว โดยปัจจุบัน มี ๓ ส่วนราชการ ได้แก่ สำนักงานปลัด กองคลัง กองช่าง

- **ประเด็นเรื่องเกษียณอายุราชการ** เนื่องจากองค์การบริหารส่วนตำบลหนองหงส์ เป็นองค์กรที่มีข้าราชการสูงอายุจำนวนหนึ่ง ดังนั้นจึงต้องมีการพิจารณาถึงการเตรียมการเรื่องกรอบอัตรากำลังที่จะรองรับการเกษียณอายุของข้าราชการ ทั้งนี้ไม่ว่าจะเป็น การถ่ายทอดองค์ความรู้ การปรับตำแหน่งอัตรากำลังที่เหมาะสมขึ้นทดแทนตำแหน่งที่จะเกษียณอายุออกไป เพื่อให้สามารถมีบุคลากรปฏิบัติงานต่อเนื่อง และสามารถคาดการณ์ วางแผนกำหนดเพื่อรองรับสถานการณ์ในอนาคตข้างหน้าเกี่ยวกับกำลังคนได้



■ **มุมมองของผู้มีส่วนเกี่ยวข้องเข้ามาประกอบการพิจารณา** โดยเป็นข้อมูลที่ได้มาจากแบบสอบถามหรือการสัมภาษณ์ ผู้บริหาร หรือ หัวหน้าส่วนราชการ ซึ่งประกอบไปด้วย นายกองคการ บริหารส่วนตำบลหนองหงส์ รองนายกองคการบริหารส่วนตำบลหนองหงส์ ปลัดองค์การบริหารส่วนตำบล หนองหงส์ และหัวหน้าส่วนราชการ ทั้ง ๓ ส่วนราชการ การสอบถาม หรือการสัมภาษณ์ ผู้บริหารหรือหัวหน้า ส่วนราชการขององค์การบริหารส่วนตำบลหนองหงส์ เป็นการวางแผนและเตรียมการในมุมมองของของผู้บริหาร และผู้ปฏิบัติงาน เพื่อปรับปรุงและกำหนดทิศทางให้สอดคล้องในทิศทางเดียวกัน ระหว่างผู้บริหารและ ผู้ปฏิบัติงาน

กระจุดด้านที่ ๖ Benchmarking: เปรียบเทียบสัดส่วนอัตรากำลังกับองค์การบริหารส่วนตำบล ขนาดเดียวกัน พื้นที่ใกล้เคียงกัน ซึ่งได้แก่ องค์การบริหารส่วนตำบลเขาโร และองค์การบริหารส่วนตำบลนาไม้ไผ่ ซึ่งองค์การบริหารส่วนตำบลทั้งสองแห่ง เป็นหน่วยงานที่อยู่ในเขตพื้นที่ใกล้เคียงกัน จำนวนหมู่บ้านประชาชน ภูมิภาคเดียวกัน บริบท ในลักษณะเดียวกัน

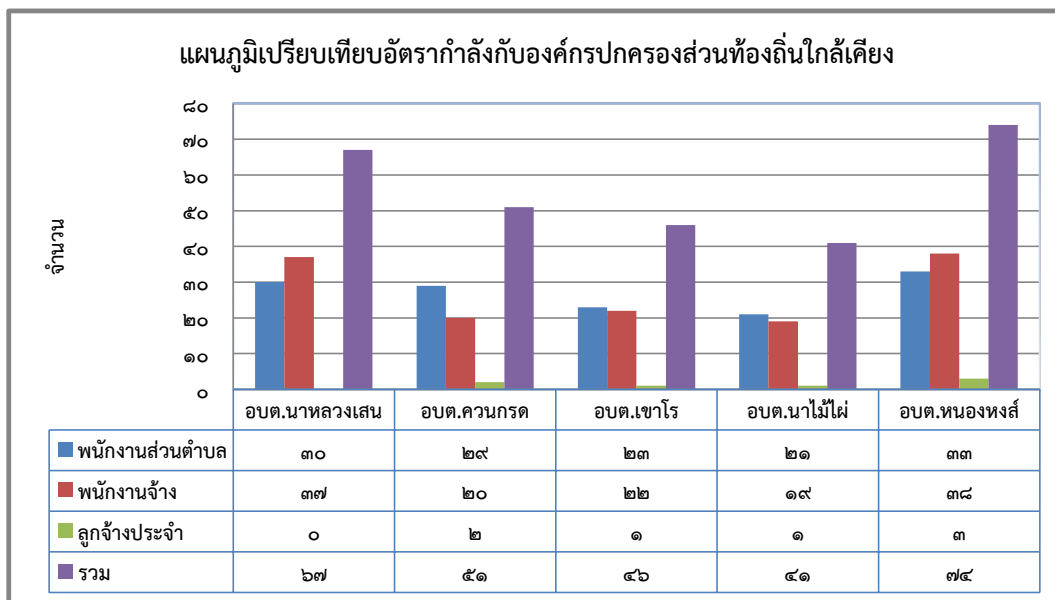

จากแผนภูมิการเปรียบเทียบอัตรากำลังขององค์การบริหารส่วนตำบลหนองหงส์ องค์การบริหาร ส่วนตำบลนาหลวงเสน องค์การบริหารส่วนตำบลควนกรด องค์การบริหารส่วนตำบลเขาโร และ องค์การบริหาร ส่วนตำบลนาไม้ไผ่ ซึ่งเป็นองค์การบริหารส่วนตำบลที่มี ประชากร ขนาดใกล้เคียงกัน บริบท ลักษณะภูมิ ประเทศใกล้เคียงกันและเขตพื้นที่ติดต่อกันจะพบว่า การกำหนดอัตรากำลังขององค์การบริหารส่วนตำบลทั้งห้าแห่ง



มีอัตรากำลังไม่แตกต่างกันเท่าไรนัก ดังนั้นในเรื่องของการกำหนดตำแหน่งเมื่อเปรียบเทียบกับทั้งสอง หน่วยงานแล้ว การจัดทำแผนอัตรากำลัง ๓ ปี ประจำปีงบประมาณ ๒๕๖๑ - ๒๕๖๓ ขององค์การบริหารส่วนตำบลหนองหงส์ จึงยังไม่มีมีความจำเป็นต้องปรับเกลี้ยตำแหน่ง ลดตำแหน่ง หรือเพิ่มตำแหน่งแต่อย่างใด และจำนวนปริมาณคนที่มีอยู่ขณะปัจจุบัน สามารถที่จะปฏิบัติงานได้อย่างมีประสิทธิภาพได้ ส่วนตำแหน่งที่ยังว่างไม่มีคนครอง องค์การบริหารส่วนตำบลหนองหงส์ ได้ขอใช้บัญชีจากการสอบของกรมส่งเสริมการปกครองส่วนท้องถิ่น และคาดการณ์ว่า ในปีงบประมาณ ๒๕๖๑ - ๒๕๖๓ ตามกรอบอัตรากำลัง ๓ ปี จะได้พนักงานส่วนตำบลจากการสอบ และทำให้พนักงานส่วนตำบล เพิ่มขึ้น สามารถปฏิบัติงานได้อย่างมีประสิทธิภาพมากยิ่งขึ้น

๓.๒ ขอบเขตและแนวทางจัดทำแผนอัตรากำลัง ๓ ปี ประจำปีงบประมาณ ๒๕๖๑ - ๒๕๖๓

องค์การบริหารส่วนตำบลหนองหงส์ ได้แต่งตั้งคณะทำงานจัดทำแผนอัตรากำลัง ๓ ปี ประจำปีงบประมาณ ๒๕๖๑ - ๒๕๖๓ ซึ่งประกอบด้วย นายกององค์การบริหารส่วนตำบลประธานกรรมการ ปลัดองค์การบริหารส่วนตำบล เป็นกรรมการ หัวหน้าสวนราชการเป็นกรรมการ มีนักทรัพยากรบุคคล เป็นเลขานุการ จัดทำแผนอัตรากำลัง ๓ ปี โดยมีขอบเขตเนื้อหาครอบคลุมในเรื่องต่างๆ ดังต่อไปนี้

๓.๒.๑ **วิเคราะห์ภารกิจ** อำนาจหน้าที่ความรับผิดชอบขององค์การบริหารส่วนตำบลหนองหงส์ ตามกฎหมายจัดตั้งองค์กรปกครองส่วนท้องถิ่น และตามพระราชบัญญัติกำหนดแผนและขั้นตอนการกระจาย อำนาจให้แก่องค์กรปกครองส่วนท้องถิ่น พ.ศ.๒๕๔๒ ตลอดจนกฎหมายอื่นให้สอดคล้องกับแผนพัฒนาเศรษฐกิจและสังคมแห่งชาติ แผนพัฒนาจังหวัด แผนพัฒนาอำเภอ แผนพัฒนาองค์กรปกครองส่วนท้องถิ่น นโยบายของรัฐบาล นโยบายของผู้บริหารท้องถิ่นและสภาพปัญหาขององค์การบริหารส่วนตำบลหนองหงส์ โดยแบ่งออกเป็นด้าน ๆ ตามความเหมาะสม เช่น ด้านโครงสร้างพื้นฐาน ด้านเศรษฐกิจ ด้านสังคม ด้านการเมือง ด้านการบริหาร ด้านทรัพยากรธรรมชาติและสิ่งแวดล้อม เป็นต้น เพื่อให้ทราบว่าในแต่ละส่วนราชการมีภารกิจอะไรที่จะต้องดำเนินการในช่วงระยะเวลา ๓ ปี ข้างหน้า และอยู่ในอำนาจหน้าที่ตามที่กฎหมายกำหนดหรือตามนโยบายหรือไม่ ทั้งนี้เพื่อประเมินถึงจุดแข็ง จุดอ่อน โอกาส และภัยคุกคาม รวมถึงแนวทางในการเข้าไปแก้ไขปัญหาหรือดำเนินการพัฒนาท้องถิ่นให้สอดคล้องกับหลักการ SWOT เพื่อให้การดำเนินการเกิดประโยชน์สูงสุดและอยู่ภายใต้อำนาจหน้าที่ตามที่กฎหมาย ระเบียบ หนังสือสั่งการที่เกี่ยวข้องได้กำหนดไว้

๓.๒.๒ **กำหนดโครงสร้างการแบ่งสวนราชการภายในและการจัดระบบงาน** เพื่อรองรับภารกิจ ตามอำนาจหน้าที่ความรับผิดชอบ ให้สามารถแก้ปัญหาขององค์การบริหารส่วนตำบล ได้อย่างมีประสิทธิภาพและตอบสนองความต้องการของประชาชน

๓.๒.๓ **กำหนดตำแหน่งในสายงานต่างๆ จำนวนตำแหน่ง และระดับตำแหน่ง** ให้เหมาะสมกับภาระหน้าที่ความรับผิดชอบ ปริมาณงาน และคุณภาพของงาน รวมทั้งสร้างความก้าวหน้าในสายอาชีพของกลุ่มงานต่างๆ

๓.๒.๔ **กำหนดความต้องการพนักงานในองค์การบริหารส่วนตำบลหนองหงส์** โดยให้หัวหน้าสวนราชการเขามามีส่วนร่วม เพื่อกำหนดความจำเป็นและความต้องการในการใช้พนักงานให้ตรงกับ



ภารกิจและ อำนาจหน้าที่ที่ต้องปฏิบัติอย่างแท้จริง และต้องคำนึงถึงโครงสร้างส่วนราชการ และจำนวนข้าราชการ ลูกจ้างประจำในองค์การบริหารส่วนตำบล ประกอบการกำหนดประเภทตำแหน่งพนักงานจ้าง

๓.๒.๕ กำหนดประเภทตำแหน่งพนักงานจ้าง จำนวนตำแหน่งให้เหมาะสมกับภารกิจ อำนาจ หน้าที่ ความรับผิดชอบ ปริมาณงานและคุณภาพของงานให้เหมาะสมกับโครงสร้างส่วนราชการของ องค์การบริหารส่วนตำบลหนองหงส์

๓.๒.๖ จัดทำกรอบอัตรากำลัง ๓ ปี โดยภาระค่าใช้จ่ายดานการบริหารงานบุคคลต้องไม่ เกิน รอยละสี่สิบของงบประมาณรายจ่าย

๓.๒.๗ ให้พนักงานส่วนตำบล ลูกจ้างประจำและพนักงานจ้างทุกคน ได้รับการพัฒนา ความรู้ ความสามารถอย่างน้อยปีละ ๑ ครั้ง

๓.๓ ความสำคัญของการกำหนดกรอบอัตรากำลังคน

การวางแผนกำลังคนและการกำหนดกรอบอัตรากำลังคนมีความสำคัญ เป็นประโยชน์ต่อ องค์การบริหารส่วนตำบลและส่งผลกระทบต่อความสำเร็จหรือความล้มเหลวของ องค์การบริหารส่วนตำบล การ กำหนดอัตรากำลังคนอย่างเป็นระบบและต่อเนื่องจะช่วยให้องค์การบริหารส่วนตำบลหนองหงส์ สามารถ ปรับตัวให้เข้ากับสภาพแวดล้อมที่มีการเปลี่ยนแปลงอย่างรวดเร็วได้อย่างทัน่วงที่ทำให้การจัดหา การใช้และการ พัฒนาทรัพยากรบุคคลเป็นไปอย่างมีประสิทธิภาพ ดังนั้นการกำหนดกรอบอัตรากำลังคนจึงมีความสำคัญและเป็น ประโยชน์โดยสรุปได้ ดังนี้

๓.๓.๑ ทำให้องค์การบริหารส่วนตำบลหนองหงส์ สามารถพยากรณ์สิ่งที่จะเกิดขึ้นใน อนาคต จากการเปลี่ยนแปลงทางด้านเศรษฐกิจ การเมือง กฎหมาย และเทคโนโลยีทำให้องค์การบริหารส่วน ตำบลหนองหงส์สามารถวางแผนกำลังคนและเตรียมการรองรับกับเหตุการณ์ดังกล่าวไว้ล่วงหน้า (Early Warning) ซึ่งจะช่วยให้ปัญหาที่องค์การบริหารส่วนตำบลหนองหงส์ จะเผชิญในอนาคตเกี่ยวกับทรัพยากรบุคคลลดความ รุนแรงลงได้

๓.๓.๒ ทำให้ทราบข้อมูลพื้นฐานทั้งด้านอุปสงค์และอุปทานของทรัพยากรบุคคลที่มีอยู่ใน ปัจจุบันและในอนาคต องค์การบริหารส่วนตำบลหนองหงส์ จึงสามารถวางแผนล่วงหน้าเกี่ยวกับการใช้ทรัพยากร บุคคลให้สอดคล้องกับสภาวะแวดล้อมต่างๆ ที่มีการเปลี่ยนแปลงไป

๓.๓.๓ การกำหนดกรอบอัตรากำลังคนจะเป็นกิจกรรมเชื่อมโยงระหว่างการจัดการ ทรัพยากรบุคคลและการวางแผนเชิงกลยุทธ์ขององค์การบริหารส่วนตำบลหนองหงส์ ให้สอดคล้องกันทำให้การ ดำเนินการขององค์การบริหารส่วนตำบลหนองหงส์ เป็นไปอย่างมีประสิทธิภาพนำไปสู่เป้าหมายที่ต้องการ

๓.๓.๔ ช่วยลดปัญหาด้านต่างๆ เกี่ยวกับการบริหารกำลังคน เช่น ปัญหาโครงสร้างอายุ กำลังคน ปัญหาคนไม่พอกับงานตามภารกิจใหม่ เป็นต้น ซึ่งปัญหาบางอย่างแม้ว่าจะไม่อาจแก้ไขให้หมดสิ้นไปได้ ด้วยการจัดวางแผนกำลังคนแต่การที่หน่วยงานได้มีการวางแผนกำลังคนไว้ล่วงหน้าก็จะช่วยลดความรุนแรงของ ปัญหานั้นลงได้



๓.๓.๕ ช่วยให้องค์การบริหารส่วนตำบลหนองหงส์ สามารถที่จะจัดจำนวน ประเภท และระดับทักษะของกำลังคนให้เหมาะสมกับงานในระยะเวลาที่เหมาะสม ทำให้กำลังคนสามารถปฏิบัติงานได้อย่างมีประสิทธิภาพ ส่งผลให้ทั้งกำลังคนและองค์การบริหารส่วนตำบลหนองหงส์ บรรลุวัตถุประสงค์ที่กำหนดไว้ อันจะส่งผลให้เกิดประโยชน์สูงสุดขององค์การบริหารส่วนตำบลหนองหงส์ โดยรวม

๓.๓.๖ การกำหนดกรอบอัตรากำลังคนจะทำให้การลงทุนในทรัพยากรบุคคลขององค์การบริหารส่วนตำบลหนองหงส์ เกิดประโยชน์สูงสุดและไม่เกิดความสูญเปล่าอันเนื่องมาจากการลงทุนผลิตและพัฒนาทรัพยากรบุคคลของหน่วยงานไม่ตรงกับความต้องการ

๓.๓.๗ ช่วยทำให้เกิดการจ้างงานที่เท่าเทียมกันอย่างมีประสิทธิภาพ (Equal Employment Opportunity : EEO) เนื่องจากการกำหนดกรอบอัตรากำลังจะนำไปสู่การวางแผนกำลังคนที่มีประสิทธิภาพ อันจะส่งผลให้การจัดการทรัพยากรบุคคลบรรลุผลสำเร็จ โดยเริ่มตั้งแต่กิจกรรมการสรรหา การคัดเลือก การบรรจุแต่งตั้ง การพัฒนาและฝึกอบรม การประเมินผลการปฏิบัติงาน การวางแผนความก้าวหน้าในสายอาชีพ การวางแผนสืบทอดตำแหน่ง การจ่ายค่าตอบแทน เป็นต้น

๓.๔ กระบวนการจัดทำแผนอัตรากำลัง ๓ ปี ประจำปีงบประมาณ ๒๕๖๑ - ๒๕๖๓

๓.๔.๑ แต่งตั้งคณะทำงานจัดทำแผนอัตรากำลัง ๓ ปี

๓.๔.๒ ประชุมคณะทำงานจัดทำแผนอัตรากำลัง ๓ ปี

๓.๔.๒.๑ ทบทวนวิสัยทัศน์ พันธกิจและยุทธศาสตร์ขององค์การบริหารส่วนตำบลหนองหงส์

๓.๔.๒.๒ ทบทวนข้อมูลพื้นฐานขององค์การบริหารส่วนตำบลหนองหงส์ เช่น กฎระเบียบ การแบ่งส่วนราชการภายใน และกรอบอัตรากำลังในแต่ละหน่วยงาน ภารกิจงาน ฯลฯ เป็นต้น

๓.๔.๒.๓ วิเคราะห์อัตรากำลังในปัจจุบัน (Supply Analysis)

๓.๔.๓ เพื่อจัดทำร่างแผนอัตรากำลัง ๓ ปีขององค์การบริหารส่วนตำบลหนองหงส์ และส่งคณะทำงานเพื่อปรับแต่งร่างแผนอัตรากำลัง

๓.๔.๔ องค์การบริหารส่วนตำบลหนองหงส์ ขอความเห็นชอบร่างแผนอัตรากำลัง ๓ ปี ต่อคณะกรรมการพนักงานส่วนตำบลจังหวัดนครศรีธรรมราช

๓.๔.๕ องค์การบริหารส่วนตำบลหนองหงส์ ประกาศใช้แผนอัตรากำลัง ๓ ปี ประจำปีงบประมาณ ๒๕๖๑ - ๒๕๖๓

๓.๔.๖ องค์การบริหารส่วนตำบลหนองหงส์ จัดส่งแผนอัตรากำลังที่ประกาศใช้แล้ว ให้อำเภอ และจังหวัด และส่วนราชการในสังกัด



ตารางกระบวนการ ขั้นตอนการจัดทำแผนอัตรากำลัง ๓ ปี องค์การบริหารส่วนตำบลหนองหงส์

| วัน เดือน ปี | รายการที่ดำเนินการ | หมายเหตุ |
|----------------|---|---|
| ๑๗ ก.ค.๒๕๖๐ | ทำบันทึกข้อความ ขออนุมัติแต่งตั้ง คณะกรรมการจัดทำแผนอัตรากำลัง ๓ ปี | |
| ๑๗ ก.ค.๒๕๖๐ | แต่งตั้งคณะกรรมการจัดทำแผนอัตรากำลัง๓ปี | |
| ๑๗ ก.ค.๒๕๖๐ | ทำบันทึกขอส่งสำเนาคำสั่งแต่งตั้ง คณะกรรมการจัดทำแผนอัตรากำลัง ๓ ปี | |
| ๑๘ ก.ค.๒๕๖๐ | ทำบันทึกขอเชิญประชุมคณะกรรมการจัดทำ แผนอัตรากำลัง ๓ ปี(๒๕๖๑-๒๕๖๓) | |
| ๒๔ ก.ค.๒๕๖๐ | ประชุมคณะกรรมการจัดทำแผน | ทบทวนวิสัยทัศน์ พันธกิจ ยุทธศาสตร์ ภาระงาน อัตรากำลังที่มีอยู่ ฯลฯ |
| ๒๘ ก.ค.๒๕๖๐ | ขอแผนอัตรากำลัง ๓ ปี อบต.ข้างเคียง | อบต.เขาโร , อบต.นาไม้ไผ่ |
| ๑๑ ส.ค.๒๕๖๐ | ประชุมซักซ้อมแนวทางการจัดทำแผน อัตรากำลัง ๓ ปี ประจำปีงบประมาณ ๒๕๖๑- ๒๕๖๓ | โดยสำนักงานท้องถิ่นจังหวัด นครศรีธรรมราช (กลุ่มงานมาตรฐานการ บริหารงานบุคคลส่วนท้องถิ่น) ณ ห้อง ประชุมศรีวิชัย ศาลากลางจังหวัด นครศรีธรรมราช ชั้น ๕ |
| ส.ค.๖๐ | จัดส่งร่างแผนให้คณะทำงานพิจารณา | พิจารณาร่างแผนอัตรากำลัง ๓ ปี |
| ๑๖ - ๒๕ ส.ค.๖๐ | เสนอคณะอนุกรรมการจัดทำแผนอัตรากำลัง ๓ ปี จังหวัดนครศรีธรรมราชพิจารณา | เพื่อรับรองแบบการตรวจสอบกลั่นกรอง แผนอัตรากำลัง ๓ ปี ประจำปีงบประมาณ ๒๕๖๑-๒๕๖๓ |
| ๑ ก.ย.๖๐ | จัดส่งร่างแผนอัตรากำลัง ๓ ปี ให้ ก.อบต. จังหวัดนครศรีธรรมราช ประชุมพิจารณาให้ ความเห็นชอบ | ณ ห้องประชุมรักษ์ท้องถิ่น ศาลากลาง จังหวัดนครศรีธรรมราช ชั้น ๒ (อาคารหลังเก่า) |
| ก.ย.๖๐ | จังหวัดจัดส่งมติ ก.อบต. ให้ อบต.หนองหงส์ | ภายในเดือน ก.ย.๖๐ |
| ก.ย.๖๐ | ประกาศใช้แผนอัตรากำลัง ๓ ปี | ๑ ต.ค.๖๐ - ๓๐ ก.ย.๖๓ |
| ต.ค.๖๐ | รายงานและจัดส่งแผนอัตรากำลัง ๓ ปี | จังหวัดนครศรีธรรมราช , อำเภอทุ่งสง |



๔. สภาพปัญหา ความต้องการของประชาชนในเขตพื้นที่องค์กรปกครองส่วนท้องถิ่น

สภาพทั่วไปและข้อมูลพื้นฐาน

๑. ด้านกายภาพ

๑.๑ ที่ตั้งของหมู่บ้านหรือชุมชนหรือตำบล

องค์การบริหารส่วนตำบลหนองหงส์ ตั้งอยู่เลขที่ ๑/๒ หมู่ที่ ๖ ตำบลหนองหงส์ อำเภอทุ่งสง จังหวัดนครศรีธรรมราช ซึ่งอยู่ทางทิศตะวันตก ห่างจากตัวอำเภอทุ่งสง ประมาณ ๔ กิโลเมตร มีพื้นที่ทั้งหมด ๔๐.๑๒ ตารางกิโลเมตรหรือประมาณ ๒๕,๐๗๔ ไร่ รายละเอียดจำแนกพื้นที่ ที่ดินแต่ละหมู่บ้าน ตำบลหนองหงส์

| หมู่ที่ | ชื่อหมู่บ้าน | เป็นพื้นที่/ตารางเมตร | ไร่ | งาน | ตารางวา | ตร.กม. |
|---------|--------------------|-----------------------|-----------|-----|---------|--------|
| ๑ | บ้านทุ่งน้อย | ๒,๘๒๘,๒๗๘.๓๙ | ๑,๗๖๗.๐๐ | ๒ | ๖๙.๖๐ | ๒.๘๓ |
| ๒ | บ้านจอด | ๑,๖๙๙,๒๘๑.๙๘ | ๑,๐๖๒.๐๐ | ๐ | ๒๐.๔๙ | ๑.๗๐ |
| ๓ | บ้านทางข้าม | ๔,๐๘๙,๕๕๓.๘๑ | ๒,๕๕๕.๐๐ | ๓ | ๘๘.๔๕ | ๔.๐๙ |
| ๔ | บ้านนาป่า | ๖,๑๘๙,๔๙๔.๑๐ | ๓,๘๖๘.๐๐ | ๑ | ๗๓.๕๒ | ๖.๑๙ |
| ๕ | บ้านนาเกิดผล | ๒,๗๒๘,๙๗๒.๓๕ | ๑,๗๐๕.๐๐ | ๒ | ๔๓.๐๙ | ๒.๗๓ |
| ๖ | บ้านเหนือ | ๑,๗๔๗,๕๘๖.๓๕ | ๑,๐๙๒.๐๐ | ๐ | ๙๖.๕๙ | ๑.๗๕ |
| ๗ | บ้านนาไม้ดัก | ๔,๐๑๖,๒๑๙.๔๖ | ๒,๕๑๐.๐๐ | ๐ | ๕๔.๘๖ | ๔.๐๒ |
| ๘ | บ้านควนไม้แดง | ๒,๗๖๒,๘๓๓.๓๘ | ๑,๗๒๖.๐๐ | ๓ | ๘.๓๔ | ๒.๗๖ |
| ๙ | บ้านแสว | ๒,๓๒๗,๔๕๖.๖๙ | ๑,๔๕๔.๐๐ | ๒ | ๖๔.๑๗ | ๒.๓๓ |
| ๑๐ | บ้านโน๊ะ | ๒,๙๓๙,๔๒๕.๐๓ | ๑,๘๓๗.๐๐ | ๐ | ๕๖.๒๖ | ๒.๙๔ |
| ๑๑ | บ้านนาโต๊ะแกม | ๒,๘๘๓,๒๙๔.๕๙ | ๑,๘๐๒.๐๐ | ๐ | ๒๓.๖๕ | ๒.๘๘ |
| ๑๒ | บ้านนาใหญ่ | ๑,๓๕๑,๔๘๒.๙๐ | ๘๔๔.๐๐ | ๒ | ๗๐.๗๒ | ๑.๓๕ |
| ๑๓ | บ้านหนองนูด | ๒,๕๒๙,๙๓๑.๑๒ | ๑,๕๘๑.๐๐ | ๐ | ๘๒.๗๘ | ๒.๕๓ |
| ๑๔ | บ้านยวนไม้ขาว | ๒,๐๒๔,๗๖๔.๘๙ | ๑,๒๖๕.๐๐ | ๑ | ๙๑.๒๒ | ๒.๐๒ |
| | รวมพื้นที่ทั้งตำบล | ๔๐,๑๑๘,๕๗๕.๐๔ | ๒๕,๐๗๔.๐๐ | ๐ | ๔๓.๗๖ | ๔๐.๑๒ |

(ข้อมูล ณ วันที่ ๑๙ ก.พ.๒๕๕๙)

แผนที่ตำบลหนองหงส์

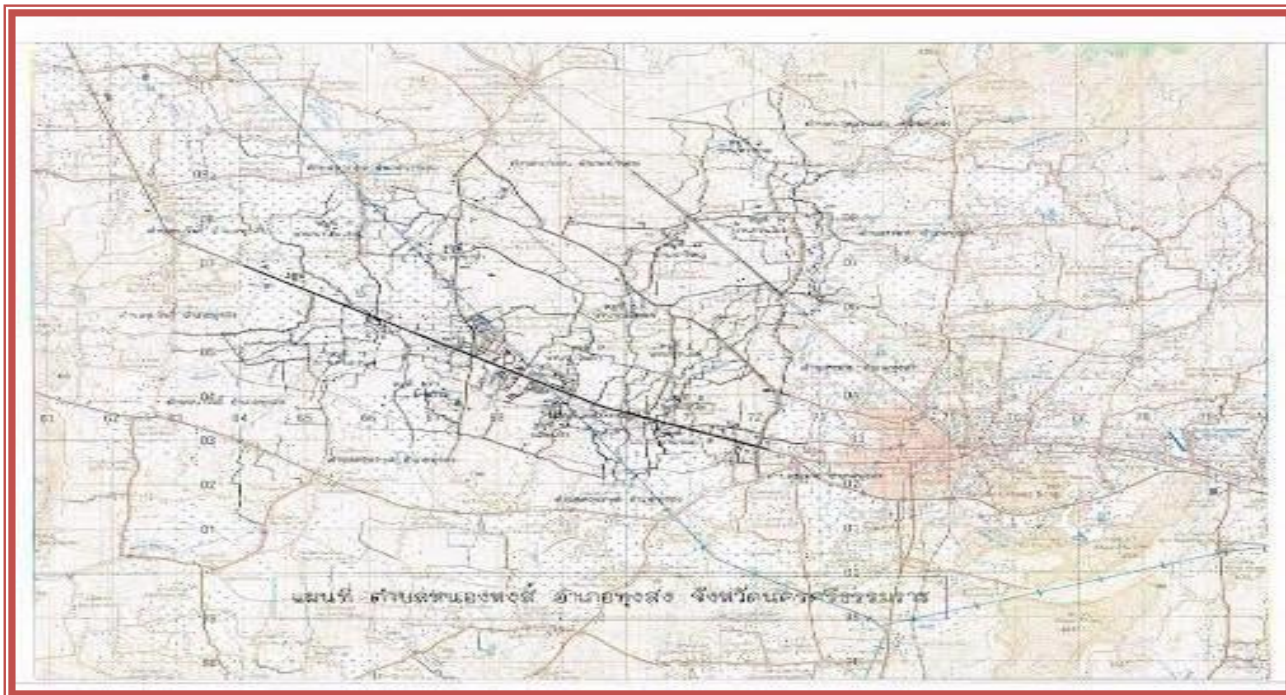

๑.๒. ลักษณะภูมิประเทศ

สภาพพื้นที่โดยทั่วไปของตำบลหนองหงส์ส่วนใหญ่เป็นที่ราบสลับเนินประกอบด้วยภูเขาเตี้ยและป่าไม้ในพื้นที่บางส่วน ซึ่งป่าไม้ดังกล่าวเป็นป่าสงวนแห่งชาติ สภาพดินในตำบลหนองหงส์จัดได้ว่าเป็นดินประเภทดินเรดเยลโลว์ พอดโซลิก (RED YELLOW PODZOLIC) เป็นดินซึ่งเกิดจากการสลายตัวของหินที่มีลักษณะเป็นกรด สามารถระบายน้ำได้ดี มีความอุดมสมบูรณ์ปานกลาง พบในบริเวณกว้าง ๆ ทั่วไป ใช้ประโยชน์ในการปลูกยางพาราและผลไม้ต่าง ๆ โดยสภาพดินเป็นดินบริเวณที่ราบที่มีลักษณะเป็นดินร่วน และดินร่วนปนทราย ซึ่งบริเวณนี้จะเป็นที่ที่เหมาะสมแก่การทำนาและปลูกผลไม้ อีกส่วนจะเป็นพื้นที่ ปลูกยางพาราตามสภาพที่เหมาะสม ส่วนบริเวณที่เป็นภูเขาและที่เนินสูงจะมีสภาพดินเป็นดินเหนียว ดินเหนียวปนลูกรังหรือหินผุ บริเวณนี้เหมาะแก่การปลูกยางพารา

๑.๓. ลักษณะภูมิอากาศ

ลักษณะภูมิอากาศของตำบลหนองหงส์ มี ๒ ฤดู คือ ฤดูร้อนและฤดูฝน ซึ่งฤดูร้อนอยู่ในช่วงระยะเวลาตั้งแต่เดือน กุมภาพันธ์ ถึงเดือน เมษายน อุณหภูมิเฉลี่ย สูงสุด ๓๔ °C และต่ำสุด ๓๓ °C ฤดูฝนอยู่ในช่วงระยะเวลาตั้งแต่เดือน พฤษภาคม ถึงเดือน มกราคม อุณหภูมิเฉลี่ย สูงสุด ๒๕ °C และอุณหภูมิต่ำสุด ๒๓ °C มีปริมาณน้ำฝนเฉลี่ย ๒๑๗.๑๗ มิลลิเมตร/ปี



๑.๔ ลักษณะของดิน

กลุ่มชุดดินในตำบลหนองหงส์ มีทั้งหมด ๕ ชุดดิน จึงสามารถปลูกพืชต่างๆ ได้หลายชนิด สภาพดินในตำบลหนองหงส์จัดได้ว่าเป็นดิน ประเภท ดินเรดเยลโลว์ พอดโซลิก(RED YELLOW PODZOLIC) เป็นดินซึ่งเกิดจากการสลายตัวของหินที่มีลักษณะเป็นกรด สามารถระบายน้ำได้ดี มีความอุดมสมบูรณ์ปานกลาง พบในบริเวณกว้างๆ ทั่วไป ใช้ประโยชน์ในการปลูกยางพาราและผลไม้ต่างๆ โดยสภาพดินเป็นดินบริเวณที่ราบที่มีลักษณะเป็นดินร่วนและดินร่วนปนทราย ซึ่งบริเวณนี้จะเป็นพื้นที่ที่เหมาะสมแก่การทำนาและปลูกผลไม้ อีกส่วนจะเป็นพื้นที่ปลูกยางพาราตามสภาพที่เหมาะสม ส่วนบริเวณที่เป็นภูเขาและที่เนินสูงจะมีสภาพดินเป็นดินเหนียวปนลูกรังหรือหินผุ บริเวณนี้เหมาะแก่การปลูกยางพารา

กลุ่มชุดดินที่ ๖

ลักษณะโดยทั่วไป เนื้อดินเป็นดินเหนียว ดินบนมีสีเทาแก่ ดินล่างมีสีน้ำตาลปนเทาหรือสีเทามีจุดประสีน้ำตาลหรือสีแดง ตลอดชั้นดินบางแห่งมีคิลาแลงอ่อน หรือก้อนสารเคมีพวกเหล็กและแมงกานีสปะปนอยู่ด้วย กลุ่มดินนี้เกิดจากพวกตะกอนลำน้ำเป็นดินลิกมาก มีการระบายน้ำเลวพบตามที่ราบตั้งแต่ที่ราบน้ำท่วมถึงลานตะพักลำน้ำระดับต่ำ น้ำแช่ขัง ๓๐-๕๐ ซม. นาน ๓-๕ เดือน ดินมีความอุดมสมบูรณ์ตามธรรมชาติต่ำหรือค่อนข้างต่ำ PH ๔.๕-๕.๕

ปัญหาในการใช้ประโยชน์ที่ดิน ดินมีความอุดมสมบูรณ์ต่ำ ปฏิกิริยาของดินเป็นกรดแก่ฤดูน้ำแช่ขังนาน ๓-๕ เดือน

ความเหมาะสมสำหรับการปลูก เนื่องจากสภาพพื้นที่พบบริเวณพื้นที่ราบเรียบถึงราบลุ่ม เนื้อดินเป็นดินเหนียว การระบายน้ำเลว ในช่วงฤดูฝนจะมีน้ำขังอยู่ที่ผิวดิน ระหว่าง ๓-๕ เดือน จึงมีศักยภาพเหมาะสมที่ใช้ทำนาในช่วงฤดูฝน และในช่วงฤดูแล้งสามารถปลูกพืชไร่ พืชผัก หรือพืชอื่นที่มีอายุสั้น ได้สำหรับในบริเวณพื้นที่ที่มีน้ำชลประทานเข้าถึงหรือมีแหล่งน้ำธรรมชาติ สามารถใช้ปลูกไม้ยืนต้น ไม้ผล หรือปลูกพืชไร่ และพืชผัก ตลอดทั้งปี จะต้องทำคันดินล้อมรอบพื้นที่เพาะปลูกและยกร่องปลูกเพื่อช่วยการระบายน้ำของดิน

กลุ่มชุดดินที่ ๑๗

ลักษณะโดยทั่วไป เนื้อดินบนเป็นพวกดินร่วนปนทราย หรือดินร่วนสีน้ำตาล น้ำตาลปนเทา ดินล่างเป็นดินร่วนเหนียวปนทราย หรือดินร่วนเหนียว มีสีน้ำตาลอ่อน สีเทาอ่อน สีเทาปนชมพูพบจุดประพวกสีน้ำตาลปนเหลือง สีแดงปนเหลืองหรือสีแดงปะปน บางแห่งอาจพบคิลาแลงอ่อนหรือก้อนสารเคมีพวกเหล็กและแมงกานีสในดินชั้นล่าง เกิดจากพวกตะกอนลำน้ำ น้ำแช่ขังลึก ๓๐-๕๐ ซม. นาน ๒.๔ เดือน เป็นดินลิกมาก ดินมีการระบายน้ำค่อนข้างเลว มีความอุดมสมบูรณ์ตามธรรมชาติต่ำ PH ๔.๕-๕.๕ ได้แก่ ชุดดินหล่มเก่า ร้อยเอ็ด เรณู และสายบุรี สุโขทัย โคกเคียน วิสัย สงขลา บუნทริก ปัจจุบันบริเวณดังกล่าวส่วนใหญ่ใช้ทำนาบางแห่งใช้ปลูกพืชไร่หรือไม้ยืนต้น แต่มีปัญหาเรื่องการแช่ขังของน้ำในฤดูฝน

ปัญหาในการใช้ประโยชน์ดิน เนื้อดินค่อนข้างเป็นทราย ฤดูฝนขังน้ำนาน ๒.๔ เดือน ความอุดมสมบูรณ์ค่อนข้างต่ำ



ความเหมาะสมสำหรับการปลูกพืช โดยทั่วไปแล้วกลุ่ม ชุดดินที่ ๑๗ มีศักยภาพเหมาะสมที่จะใช้ในการทำนามากกว่าการปลูกพืชไร่ ไม้ผล และพืชผักในช่วงฤดูฝน แต่สามารถปลูกพืชไร่หรือพืชผักที่มีอายุสั้นได้ในช่วงฤดูแล้ง ถ้ามีแหล่งน้ำธรรมชาติหรือน้ำชลประทานเข้าถึง

กลุ่มชุดดินที่ ๓๒

ลักษณะโดยทั่วไป หน่วยดินเป็นกลุ่มชุดดินที่มีเนื้อดินเป็น พวดินร่วน ดินร่วนเหนียวเป็นทรายแป้ง บางแห่งอาจมีชั้นดินทรายละเอียดสลับชั้นอยู่ พบในเขตฝนตกชุก เช่น ภาคใต้ สีดินเป็นสีน้ำตาลหรือสีเหลืองปนน้ำตาลและมักมีแร่ประปนกับเนื้อดิน เกิดจากตะกอนดินที่น้ำพัดมาทับถมบริเวณสันดินริมน้ำซึ่งมีสภาพพื้นที่ค่อนข้างราบเรียบถึงเป็นลูกคลื่นลอนลาดเป็นดินลึกมากมีการระบายน้ำดี มีค่าความเป็นกรดเป็นด่าง ประมาณ ๔.๕-๕.๕ ปัจจุบันบริเวณดังกล่าวใช้ปลูกยางพารา กาแฟ และไม้ผลชนิดต่างๆ ไม่ค่อยมีปัญหาในเรื่องคุณสมบัติของดินแต่อาจมีปัญหาเรื่องน้ำท่วม สร้างความเสียหายให้แก่พืชผลที่ปลูก หากน้ำในลำน้ำมีปริมาณมากจนไหลเอ่อท่วมตลิ่งและแช่ขังอยู่เป็นเวลานาน ตัวอย่างชุดดินที่อยู่ในกลุ่มนี้ได้แก่ ชุดดินรือเสาะ ชุดดินลำแก่น ชุดดินตาขุน

ความเหมาะสมสำหรับปลูกพืช กลุ่มชุดดินที่ ๓๒ มีศักยภาพเหมาะสมที่จะใช้ทำสวนไม้ผล กาแฟ พืชผักและยางพารา เนื่องจากพบในสภาพพื้นที่ราบเรียบถึงเป็นลูกคลื่นลอนลาด ลักษณะเนื้อดินละเอียดปานกลาง มีสภาพการระบายน้ำดี อย่างไรก็ตามในฤดูแล้งสามารถปลูกพืชไร่และพืชผักได้ถ้ามีน้ำชลประทานหรือแหล่งน้ำธรรมชาติช่วยเสริม ในบางพื้นที่เกษตรกรได้ปฏิบัติอยู่แล้ว เพื่อให้เกษตรกรมีทางเลือกในการใช้ดิน

กลุ่มดินที่ ๓๔

ลักษณะโดยทั่วไป หน่วยดินเป็นกลุ่มชุดดินที่มีเนื้อดินเป็นพวดินร่วนปนทราย พบในเขตฝนตกชุก เช่น ภาคใต้ สีดินเป็นสีน้ำตาล สีเหลืองหรือสีแดง เกิดจากวัตถุต้นกำเนิดดินพวกตะกอนลำน้ำ หรือเกิดจากการสลายตัวของหินเนื้อหยาบ เป็นดินลึกมาก มีการระบายน้ำดีถึงปานกลาง มีความอุดมสมบูรณ์ตามธรรมชาติต่ำ ปฏิกริยาดินเป็นกรดจัดถึงเป็นกรดแก่ มีค่าความเป็นกรดเป็นด่างประมาณ ๔.๕-๕.๕ ปัจจุบันบริเวณดังกล่าวใช้ปลูกยางพารา มะพร้าว ไม้ผลต่างๆ และพืชไร่บางชนิดบางแห่งยังคงสภาพป่าธรรมชาติ ป่าละเมาะและไม้พุ่ม

ปัญหาสำคัญการใช้ประโยชน์ที่ดิน ได้แก่ เนื้อดินบนค่อนข้างปนทรายและดินมีความอุดมสมบูรณ์ต่ำ ในบริเวณที่มีความลาดชันสูงจะมีปัญหาเกี่ยวกับการชะล้างพังทลายของหน้าดิน

ความเหมาะสมสำหรับการปลูกพืช กลุ่มดินชุดนี้ มีศักยภาพในการปลูกไม้ผล ปาล์ม น้ำมัน ไม้ยืนต้น พืชไร่ รวมทั้งสามารถพัฒนาพื้นที่เป็นทุ่งหญ้าเลี้ยงสัตว์ ลักษณะของสภาพพื้นที่รวมทั้งลักษณะทางกายภาพของดินไม่เหมาะในการใช้ทำนาหรือปลูกข้าวที่ต้องใช้น้ำขัง

กลุ่มชุดดินที่ ๔๕

ลักษณะโดยทั่วไป หน่วยที่ดินนี้เป็นกลุ่มชุดดินที่มีเนื้อดินเป็นพวดินเหนียวหรือดินร่วนที่มีกรวดหรือลูกรังปะปนเป็นปริมาณมาก พบในเขตชุ่มชื้น เช่น ภาคใต้ และภาคตะวันออกเฉียงเหนือเป็นพวกหินกลมมน สีดินเป็นสีน้ำตาลอ่อน สีเหลืองหรือสีแดง พบบริเวณพื้นที่ดอนที่มีลักษณะเป็นลูกคลื่นจนถึงเนินเขาเป็นดินตื้นมาก มีการระบายน้ำดี มีความอุดมสมบูรณ์ตามธรรมชาติต่ำ ปฏิกริยาดินเป็นกรดจัดถึงกรดแก่ มีค่าความเป็นกรดเป็นด่างประมาณ ๔.๕-๕.๕



ปัญหาสำคัญในการใช้ประโยชน์ที่ดินของหน่วยที่ดินนี้ได้แก่ เป็นดินต้นที่มีความอุดมสมบูรณ์ต่ำบริเวณที่มีความลาดชันสูง มีแนวโน้มที่จะเกิดการชะล้างพังทลายได้ง่าย ปัจจุบันบริเวณดังกล่าวใช้ปลูกยางพารา มะพร้าว หรือไม้ผลบางชนิด บางแห่งเป็นที่รกร้างว่างเปล่า หรือเป็นทุ่งหญ้า ธรรมชาติ ตัวอย่างที่ดินที่อยู่ในกลุ่มนี้ ได้แก่ ชุดดินชุมพร ชุดดินหาดใหญ่ ชุดดินคลองซาก ชุดดินเขาขาด ชุดดินท่าฉาง ชุดดินหนองคล้า ชุดดินยะลา

ความเหมาะสมสำหรับการปลูกพืช กลุ่มชุดดินที่ ๔๕ มีศักยภาพในการปลูกยางพารา และมะม่วงหิมพานต์ และพัฒนาเป็นทุ่งเลี้ยงสัตว์มากกว่าที่จะนำมาใช้ทำนา เนื่องจากเป็นที่ดิน สภาพพื้นที่ดินลูกคลื่นลอนลาดถึงเป็นเนินเขาเป็นส่วนใหญ่ นอกจากนี้ยังสามารถใช้ปลูกไม้ผลชนิดต่างๆ เช่น โกโก้ มังคุด หรือปาล์มน้ำมัน มะพร้าว พืชไร่ชนิดต่างๆ ได้ แต่ไม่ค่อยเหมาะสมนัก เนื่องจากการมีชั้นก้อนกรวดหรือชั้นลูกรังตื้น ซึ่งอาจจะขัดขวางการเจริญเติบโตของรากพืชได้ และไม่เหมาะสมในการใช้ทำนา เนื่องจากมีสภาพพื้นที่สูงยากต่อการเก็บกักน้ำ

๑.๕ ลักษณะของแหล่งน้ำ

มีแหล่งน้ำที่ใช้สำหรับ อุปโภค-บริโภค จำนวน ๘ ชนิด แหล่งน้ำทั้ง ๘ ชนิดเคยเป็นแหล่งน้ำที่เกิดขึ้นตามธรรมชาติและองค์การบริหารส่วนตำบลหนองหงส์ ได้ดำเนินการปรับปรุงก่อสร้างขึ้นใหม่เพื่อเพียงพอกับการอุปโภคและบริโภคของประชาชน ดังนี้

แหล่งน้ำธรรมชาติ/แม่น้ำลำคลอง/ห้วยหนอง/บึงน้ำ

ลำคลอง จำนวน ๕ สาย ประกอบด้วย

๑. คลองวังหีบ (ไหลผ่านหมู่ที่ ๓,๑๔,๕,๑,๖,๒)
๒. คลองหนองเกา (ไหลผ่านหมู่ที่ ๓,๑๒,๕,๗,๙)
๓. คลองแสว (ไหลผ่านหมู่ที่ ๗,๙)
๔. คลองชูด (ไหลผ่านหมู่ที่ ๘,๑๐)
๕. คลองโก (ไหลผ่านหมู่ที่ ๓,๑๒,๕,๗,๙)

ลำห้วย ๒ สาย

๑. ห้วยหนองฉืด (ไหลผ่าน หมู่ที่ ๔,๑๑)
๒. ห้วยแห้ง (ไหลผ่าน หมู่ที่ ๔,๘)

สระน้ำ ๒ แห่ง

๑. สระน้ำหนองสระ หมู่ที่ ๑๑
๒. สระน้ำหนองข้างตายเป็น หมู่ที่ ๔

มีแหล่งน้ำที่สร้างขึ้น ได้แก่

ฝาย ๒ แห่ง

๑. ฝายช่องไทร หมู่ที่ ๓
๒. ฝายนบเพิง หมู่ที่ ๒



บ่อน้ำบาดาล ๒๔ บ่อ ประกอบด้วย

| | | | |
|-----------|-------|------------|-------|
| หมู่ที่ ๑ | ๕ บ่อ | หมู่ที่ ๙ | ๒ บ่อ |
| หมู่ที่ ๒ | ๑ บ่อ | หมู่ที่ ๑๐ | ๒ บ่อ |
| หมู่ที่ ๓ | ๕ บ่อ | หมู่ที่ ๑๒ | ๑ บ่อ |
| หมู่ที่ ๕ | ๑ บ่อ | หมู่ที่ ๑๓ | ๒ บ่อ |
| หมู่ที่ ๗ | ๑ บ่อ | หมู่ที่ ๑๔ | ๒ บ่อ |
| หมู่ที่ ๘ | ๒ บ่อ | | |

ประปาหมู่บ้าน ๑๔ แห่ง ประกอบด้วย

| | | | |
|-----------|--------|------------|--------|
| หมู่ที่ ๑ | ๑ แห่ง | หมู่ที่ ๙ | ๒ แห่ง |
| หมู่ที่ ๓ | ๒ แห่ง | หมู่ที่ ๑๐ | ๒ แห่ง |
| หมู่ที่ ๕ | ๑ แห่ง | หมู่ที่ ๑๒ | ๑ แห่ง |
| หมู่ที่ ๖ | ๑ แห่ง | หมู่ที่ ๑๓ | ๑ แห่ง |
| หมู่ที่ ๘ | ๑ แห่ง | หมู่ที่ ๑๔ | ๒ แห่ง |

ประปาส่วนภูมิภาค ๑๐ แห่ง ประกอบด้วย

| | | | |
|-----------|--------|------------|--------|
| หมู่ที่ ๑ | ๑ แห่ง | หมู่ที่ ๗ | ๑ แห่ง |
| หมู่ที่ ๒ | ๑ แห่ง | หมู่ที่ ๘ | ๑ แห่ง |
| หมู่ที่ ๔ | ๑ แห่ง | หมู่ที่ ๙ | ๑ แห่ง |
| หมู่ที่ ๕ | ๑ แห่ง | หมู่ที่ ๑๑ | ๑ แห่ง |
| หมู่ที่ ๖ | ๑ แห่ง | หมู่ที่ ๑๔ | ๑ แห่ง |

บ่อน้ำตื้น ๗๒๓ บ่อ

๑.๖ ลักษณะของไม้และป่าไม้

ในเขตองค์การบริหารส่วนตำบลหนองหงส์ ประกอบด้วยป่าไม้โดยป่าไม้ทั้งหมดเป็นป่าสงวนแห่งชาติ และป่าไม้ตามมติคณะรัฐมนตรี ซึ่งป่าไม้เหล่านี้ได้แก่

๑. ป่าหนองหงส์และป่าควนกรด มีพื้นที่ครอบคลุมในบางส่วนของพื้นที่ หมู่ที่ ๗, ๘, ๙, และหมู่ที่ ๑๐ เนื้อที่ ประมาณ ๒,๕๐๐ ไร่ สภาพปัจจุบันยังคงสภาพป่าในบางส่วนและบางส่วนประชาชนได้บุกรุกเข้าทำสวนยางพารา

๒. พุ่มสงวนเลี้ยงสัตว์ พุ่มชิงหนิง (หมู่ที่ ๑๐,๑๓) เนื้อที่ ๓,๒๐๐ ไร่

๒. ด้านการเมือง/การบริหาร

องค์การบริหารส่วนตำบลหนองหงส์ มีทั้งหมด ๑๔ หมู่บ้าน แต่ละหมู่บ้านมีกรรมการซึ่งเป็นตัวแทนของหมู่บ้านละ ๕ คน ประชาชนมีส่วนร่วมในการจัดซื้อจัดจ้างขององค์การบริหารส่วนตำบล ประชาชนให้ความร่วมมือด้านการเลือกตั้งเป็นอย่างดี เช่น การเลือกตั้งสมาชิกสภาองค์การบริหารส่วนตำบล ในปี พ.ศ. ๒๕๕๑



ประชาชนมาใช้สิทธิเลือกตั้ง จำนวนผู้มาใช้สิทธิเลือกตั้งนายกองค์การบริหารส่วนตำบล ๖,๐๔๖ คน จากผู้มีสิทธิเลือกตั้งทั้งสิ้น ๗,๒๖๗ คน คิดเป็นร้อยละ ๘๓.๒๐ จำนวนผู้มาใช้สิทธิเลือกตั้งสมาชิกสภาองค์การบริหารส่วนตำบล ๖,๐๓๘ คน จากผู้มีสิทธิเลือกตั้งทั้งสิ้น ๗,๒๕๓ คน คิดเป็นร้อยละ ๘๓.๒๕ ปัญหาคือการแข่งขันทางการเมืองค่อนข้างสูง ในการจัดทำแผนพัฒนาองค์การบริหารส่วนตำบลจากผลการประชุมทุกครั้งที่องค์การบริหารส่วนตำบลจัดขึ้น มีประชาชนสนใจเข้าร่วมประชุมรวมทั้งแสดงความคิดเห็นที่หลากหลายส่งผลให้องค์การบริหารส่วนตำบลดำเนินงานตามความต้องการของประชาชน และประชาชนได้รับและมีส่วนร่วมในการพัฒนาองค์การบริหารส่วนตำบล

๒.๑ เขตการปกครอง

องค์การบริหารส่วนตำบลหนองหงส์ เป็นตำบลหนึ่งใน ๑๒ ตำบลของอำเภอทุ่งสง จังหวัดนครศรีธรรมราช จัดตั้งขึ้นตามประกาศกระทรวงมหาดไทย ลงวันที่ ๑๙ มกราคม ๒๕๓๙ ยกฐานะจากสภาตำบลเป็นองค์การบริหารส่วนตำบลเมื่อวันที่ ๓๐ มีนาคม ๒๕๓๙ ปัจจุบัน องค์การบริหารส่วนตำบลหนองหงส์ ได้รับความยกฐานะเป็น องค์การบริหารส่วนตำบล ชั้น ๔ มีอาณาเขตครอบคลุมทั้งตำบลหนองหงส์

สำหรับตราเครื่องหมายขององค์การบริหารส่วนตำบลหนองหงส์ เป็นรูปนกหงส์กำลังเล่นน้ำภายในวงกลม ซึ่งมีความหมายว่า

| | |
|-------------------|--|
| นกหงส์ | หมายถึง ความสง่างาม มีเกียรติและศักดิ์ศรี |
| นกหงส์กำลังก้าวขา | หมายถึง การพัฒนาท้องถิ่นให้เจริญก้าวหน้ายิ่งขึ้นไป |
| น้ำ | หมายถึง ความอุดมสมบูรณ์ของท้องถิ่น |
| วงกลม | หมายถึง การทำงานต้องอยู่ภายใต้กฎหมาย ระเบียบ ข้อบังคับ |

อาณาเขตขององค์การบริหารส่วนตำบลหนองหงส์

| | | |
|-------------|-----------|--|
| ทิศเหนือ | ติดต่อกับ | ตำบลนาหลวงเสน อำเภอทุ่งสง จังหวัดนครศรีธรรมราช |
| | | ตำบลนาบอน อำเภอนาบอน จังหวัดนครศรีธรรมราช |
| ทิศใต้ | ติดต่อกับ | ตำบลควนกรด อำเภอทุ่งสง จังหวัดนครศรีธรรมราช |
| ทิศตะวันออก | ติดต่อกับ | ตำบลชะมาย, ตำบลนาหลวงเสน อำเภอทุ่งสง |
| | | จังหวัดนครศรีธรรมราช |
| ทิศตะวันตก | ติดต่อกับ | ตำบลนาโพธิ์ อำเภอทุ่งสง จังหวัดนครศรีธรรมราช |

๒.๒ การเลือกตั้ง

แบ่งเขตการเลือกตั้ง เป็น ๑๔ เขต ตามหมู่บ้านในตำบลหนองหงส์



๕. ท้องถิ่นอื่นในตำบล

- ไม่มี -

๓. จำนวนประชากร

๓.๑ ข้อมูลเกี่ยวกับจำนวนประชากร

จำนวนประชากรทั้งหมด ๑๑,๐๑๒ คน จำนวนครัวเรือนทั้งหมด ๔,๑๗๑ ครัวเรือน
รายละเอียดดังนี้

| หมู่ที่ | ชื่อหมู่บ้าน | จำนวน ครัวเรือน | ประชากรรวม | ชาย | หญิง |
|---------|---------------|--------------------|------------|-------|-------|
| ๑ | บ้านทุ่งน้อย | ๑๗๓ | ๕๔๕ | ๒๗๔ | ๒๗๑ |
| ๒ | บ้านจอด | ๔๑๗ | ๔๙๘ | ๒๔๐ | ๒๕๘ |
| ๓ | บ้านทางข้าม | ๑๗๑ | ๖๕๐ | ๓๒๖ | ๓๒๔ |
| ๔ | บ้านนาป่า | ๓๖๐ | ๑,๐๑๐ | ๔๗๕ | ๕๓๕ |
| ๕ | บ้านนาเกิดผล | ๒๑๒ | ๖๙๗ | ๓๔๔ | ๓๕๓ |
| ๖ | บ้านเหนือ | ๕๕๘ | ๗๙๖ | ๓๘๑ | ๔๑๕ |
| ๗ | บ้านนาไม้ดัก | ๕๗๔ | ๑,๐๘๑ | ๕๑๗ | ๕๖๔ |
| ๘ | บ้านควนไม้แดง | ๖๖๕ | ๑,๕๓๓ | ๘๑๓ | ๗๒๐ |
| ๙ | บ้านแสว | ๒๔๑ | ๑,๑๗๘ | ๖๑๐ | ๕๖๘ |
| ๑๐ | บ้านโล๊ะ | ๑๕๑ | ๖๕๑ | ๓๒๕ | ๓๒๖ |
| ๑๑ | บ้านนาโต๊ะแกม | ๑๕๐ | ๕๕๔ | ๒๘๑ | ๒๗๓ |
| ๑๒ | บ้านนาใหญ่ | ๑๒๐ | ๔๒๗ | ๒๐๙ | ๒๑๘ |
| ๑๓ | บ้านหนองนูด | ๒๐๕ | ๗๐๕ | ๓๓๙ | ๓๖๖ |
| ๑๔ | บ้านยวนไม้ขาว | ๑๗๔ | ๖๘๗ | ๓๔๑ | ๓๔๖ |
| รวม | | ๔,๑๗๑ | ๑๑,๐๑๒ | ๕,๔๗๕ | ๕,๕๓๗ |

ที่มาของข้อมูล : ข้อมูล ณ กันยายน ๒๕๕๙ สำนักบริหารการทะเบียน กรมการปกครอง



๓.๒ ช่วงอายุและจำนวนประชากร

| หมู่ที่ | ประชากรตามช่วงอายุ | | | | | | รวม |
|-------------|--------------------|------|---------------|------|------------------|------|-------|
| | อายุ ๐-๑๘ ปี | | อายุ ๑๙-๖๐ ปี | | อายุ ๖๑ ปีขึ้นไป | | |
| | ชาย | หญิง | ชาย | หญิง | ชาย | หญิง | |
| ๑ | ๗๑ | ๕๑ | ๑๗๒ | ๑๖๓ | ๓๑ | ๕๗ | ๕๔๕ |
| ๒ | ๕๔ | ๔๖ | ๑๕๔ | ๑๖๑ | ๓๒ | ๕๑ | ๔๙๘ |
| ๓ | ๖๔ | ๗๔ | ๒๐๖ | ๑๘๑ | ๕๖ | ๖๙ | ๖๕๐ |
| ๔ | ๑๑๗ | ๑๑๙ | ๒๘๙ | ๓๑๕ | ๖๙ | ๑๐๑ | ๑๐๑๐ |
| ๕ | ๘๐ | ๗๖ | ๒๑๑ | ๒๐๔ | ๕๓ | ๗๓ | ๖๙๗ |
| ๖ | ๑๐๑ | ๗๙ | ๒๒๘ | ๒๘๒ | ๕๒ | ๕๔ | ๗๙๖ |
| ๗ | ๑๓๙ | ๑๕๔ | ๓๒๖ | ๓๔๔ | ๕๒ | ๖๖ | ๑๐๘๑ |
| ๘ | ๓๗๙ | ๒๖๐ | ๓๗๑ | ๓๙๐ | ๖๓ | ๗๐ | ๑๕๓๓ |
| ๙ | ๒๑๔ | ๒๓๕ | ๓๒๘ | ๒๓๑ | ๖๘ | ๑๐๒ | ๑๑๗๘ |
| ๑๐ | ๘๘ | ๙๐ | ๒๑๒ | ๒๐๐ | ๒๕ | ๓๖ | ๖๕๑ |
| ๑๑ | ๗๖ | ๕๐ | ๑๕๘ | ๑๗๒ | ๔๗ | ๕๑ | ๕๕๔ |
| ๑๒ | ๕๔ | ๕๔ | ๑๑๙ | ๑๓๑ | ๓๖ | ๓๓ | ๔๒๗ |
| ๑๓ | ๑๒๓ | ๑๐๔ | ๑๘๘ | ๒๒๐ | ๒๘ | ๔๒ | ๗๐๕ |
| ๑๔ | ๗๙ | ๖๒ | ๒๐๓ | ๒๓๑ | ๕๙ | ๕๓ | ๖๘๗ |
| รวมทั้งสิ้น | ๑๖๓๙ | ๑๔๕๔ | ๓๑๖๕ | ๓๒๒๕ | ๖๗๑ | ๘๕๘ | ๑๑๐๑๒ |

๔. สภาพทางสังคม

๔.๑ การศึกษา

โรงเรียนประถมศึกษา ๓ แห่ง (สังกัดการประถมศึกษาแห่งชาติ) ประกอบด้วย

| สถานศึกษา | จำนวนนักเรียน | ผู้อำนวยการสถานศึกษา | เบอร์โทรศัพท์ | เบอร์ส่วนตัว |
|------------------|---------------|----------------------|---------------|--------------|
| ร.ร.วัดคงคาเจริญ | ๑๔๖ | นายบุญheim ดิสระ | ๐๗๕-๔๑๒๐๓๐ | ๐๘๑-๒๗๓๙๓๕๖ |
| ร.ร.บ้านคลองขุด | ๑๖๔ | นายสุธี พิทักษ์วงศ์ | ๐๗๕-๓๐๒๐๔๓ | ๐๘๗-๒๖๗๗๗๙๕ |
| ร.ร.บ้านนาเกิดผล | ๗๔ | นางเจริญพร เขียวน้อย | - | ๐๘๐-๐๓๖๔๘๕๐ |



โรงเรียนประถมศึกษา ๓ แห่ง (สังกัดกรมสามัญศึกษา)

| สถานศึกษา | จำนวนนักเรียน (คน) | ผู้อำนวยการสถานศึกษา | เบอร์โทรศัพท์ | เบอร์ส่วนตัว |
|---------------------------------------|-----------------------|------------------------|---------------|--------------|
| ร.ร.ราชประชานุเคราะห์ ๑๙ | ๑๕๑ | นายกมล สุวรรณเอกฉัตร | ๐๗๕-๓๐๒๑๘๗ | ๐๘๑-๙๕๙๐๒๒๙ |
| ร.ร.นครศรีธรรมราช ปัญญานุกูล | ๒๒๔ | นายสิริขวัฒน์ ขวัญแก้ว | ๐๗๕-๓๐๒๑๘๘ | ๐๘๙-๗๓๗๕๔๕๗ |
| ร.ร.โสทรศึกษาจังหวัด นครศรีธรรมราช | ๘๓ | นายสุพล บุญธรรม | ๐๗๕-๓๐๒๑๘๗ | ๐๘๑-๙๕๖๑๖๓๗ |

โรงเรียนมัธยมศึกษา ๑ แห่ง (สังกัดสำนักบริหารงานการศึกษาพิเศษ)

| สถานศึกษา | จำนวนนักเรียน (คน) | ผู้อำนวยการสถานศึกษา | เบอร์โทรศัพท์ | เบอร์ส่วนตัว |
|----------------------------------|-----------------------|-----------------------|---------------|--------------|
| ร.ร.กีฬาจังหวัด นครศรีธรรมราช | ๓๕๗ | นางละอองศรี ทิพย์แก้ว | ๐๗๕-๓๐๒๐๓๑ | ๐๘๑-๗๒๘๘๖๘๙ |

โรงเรียนอาชีวศึกษา ๑ แห่ง

| สถานศึกษา | จำนวนนักเรียน (คน) | ผู้อำนวยการสถานศึกษา | เบอร์โทรศัพท์ | เบอร์ส่วนตัว |
|----------------------|-----------------------|----------------------|---------------|--------------|
| วิทยาลัยเทคนิคทุ่งสง | ๒,๗๘๐ | นายสมนึก สุขชาติพงษ์ | ๐๗๕-๓๐๒๐๒๗ | - |

ศูนย์พัฒนาเด็กเล็ก ๓ แห่ง

| สถานศึกษา | จำนวนนักเรียน (คน) | ผู้อำนวยการสถานศึกษา | เบอร์โทรศัพท์ | เบอร์ส่วนตัว |
|-------------------|-----------------------|------------------------|---------------|--------------|
| ศพด.บ้านควนไม้แดง | ๖๘ | นางสาวสุรรัตน์ ศิริกุล | - | ๐๖๑-๒๑๕๒๐๐๑ |
| ศพด.บ้านนาเกิดผล | ๔๘ | นางวิไล สามกลิ่น | - | ๐๙๓-๕๗๖๔๓๖๙ |
| ศพด.บ้านนาป่า | ๓๔ | นางสุธิดา จุลพรหม | - | ๐๘๔-๘๔๗๕๕๑๓ |

ที่อ่านหนังสือพิมพ์หมู่บ้าน/ห้องสมุดประชาชน ๒ แห่ง

๔.๒ สาธารณสุข

สาธารณสุข และองค์กรด้านสุขภาพ/พลานามัย

โรงพยาบาลทุ่งสง-ควนไม้แดง (หมู่ที่ ๗) จำนวน ๑ แห่ง ขนาด ๔๐๐ เตียง
 นายแพทย์อภิชาติ วชิรพันธ์ ผู้อำนวยการ โทรศัพท์ ๐๗๕-๔๑๐๑๐๐
 โทรสาร ๐๗๕-๔๑๐๑๒๐



- สถานีกาชาดสีรินธร (หมู่ที่ ๗) จำนวน ๑ แห่ง
นางฐานิกา พรหมประสงค์ หัวหน้าสถานีกาชาดสีรินธร โทรศัพท์ ๐๘๙-๗๒๙๘๑๙๖
โรงพยาบาลส่งเสริมสุขภาพตำบล จำนวน ๒ แห่ง ได้แก่
๑. โรงพยาบาลส่งเสริมสุขภาพตำบลบ้านทางข้าม (หมู่ที่ ๓)
นางชุติมล ล่องชุม ผู้อำนวยการ รพ.สต. บ้านทางข้าม โทรศัพท์ ๐๘๑-๗๘๗๙๔๓๗
๒. โรงพยาบาลส่งเสริมสุขภาพตำบลบ้านหนองหงส์ (หมู่ที่ ๖)
นางนิรมล รัตนสุภา ผู้อำนวยการ รพ.สต.บ้านหนองหงส์ โทรศัพท์ ๐๘๖-๒๗๗๐๖๓๘
- อัตราการมีและใช้ส้วมราดน้ำ ๑๐๐%

๔.๓ อาชญากรรม

ความปลอดภัยในชีวิตและทรัพย์สิน

- สถานีตำรวจทางหลวง(หมู่ที่ ๗) ๑ แห่ง
ด.ต.ประโยชน์ ไกรนรา หัวหน้าป้อมตำรวจทางหลวง ท่งสง (หมู่ที่ ๗)
โทรศัพท์ ๐๘๑-๕๖๓๕๗๖๕
แขวงทางหลวง(หมู่ที่ ๗) ๑ แห่ง
นายวิระศักดิ์ ปนสุวรรณ ผู้อำนวยการแขวงทางหลวงนครศรีธรรมราชที่ ๒ (ท่งสง)
โทรศัพท์ ๐๗๕-๓๐๒๐๒๐,๐๗๕-๓๐๒๐๘๔
โทรสาร ๐๗๕-๓๐๒๐๑๙
ป้อมตรวจการตำรวจ(หมู่ที่ ๗,๕) ๒ แห่ง
ด.ต.ประเทือง หนูหนอง หัวหน้าป้อมตำรวจ หมู่ที่ ๗ โทรศัพท์ ๐๘๙-๕๘๙๕๗๗๒
ร.ต.ท.สุเทพ แก้วประสิทธิ์ หัวหน้าป้อมตำรวจ หมู่ที่ ๕ โทรศัพท์ ๐๘๒-๒๗๘๒๓๕๙
สถานีทดสอบน้ำหนัก(หมู่ที่ ๘) ๑ แห่ง
นายวิระศักดิ์ ปนสุวรรณ ผู้อำนวยการแขวงทางหลวงนครศรีธรรมราชที่ ๒ (ท่งสง)
โทรศัพท์ ๐๗๕-๓๐๒๐๒๐,๐๗๕-๓๐๒๐๘๔
โทรสาร ๐๗๕-๓๐๒๐๑๙

๔.๔ ยาเสพติด

ปัญหายาเสพติดในชุมชนขององค์การบริหารส่วนตำบล จากข้อมูลที่สถานีตำรวจภูธรท่งสง ได้แจ้งให้กับองค์การบริหารส่วนตำบลทราบ พบว่าในเขตองค์การบริหารส่วนตำบลมีผู้ที่ติดยาเสพติดแต่เมื่อเทียบกับพื้นที่อื่นถือว่าน้อย และยังไม่พบผู้ค้าเหตุผลเนื่องมาจากได้รับความร่วมมือกับทางผู้นำ ประชาชน หน่วยงานขององค์การบริหารส่วนตำบลที่ช่วยดูแล การแก้ไขปัญหายาขององค์การบริหารส่วนตำบลทำได้เฉพาะตามอำนาจหน้าที่



เท่านั้น เช่น การณรงค์ การประชาสัมพันธ์ การแจกเบาะแส การฝึกอบรมให้ความรู้ นอกเหนืออำนาจหน้าที่ เป็นเรื่องของอำเภอหรือตำรวจแล้วแต่กรณี ทั้งนี้ องค์การบริหารส่วนตำบลให้ความร่วมมือมาโดยตลอด

๔.๕ การสังคมสงเคราะห์

องค์การบริหารส่วนตำบลได้ดำเนินการด้านสงเคราะห์ ดังนี้

๑. ดำเนินการจ่ายเบี้ยยังชีพให้กับผู้สูงอายุ ผู้พิการ และผู้ป่วยเอดส์
๒. รับลงทะเบียนและประสานโครงการเงินอุดหนุนเพื่อการเลี้ยงดูเด็กแรกเกิด
๓. ประสานการทำบัตรคนพิการ
๔. ประสานโครงการช่วยเหลือผู้ยากจน ยากไร้ รายได้น้อย และผู้ด้อยโอกาสไร้ที่พึ่ง
๕. ประสานโครงการปรับปรุงซ่อมแซมบ้านคนจน

๕. ระบบบริการพื้นฐาน

๕.๑ การคมนาคมขนส่ง

การเดินทางจากตัวอำเภอทุ่งสง - องค์การบริหารส่วนตำบลหนองหงส์ (โดยรถยนต์) รายละเอียดดังต่อไปนี้ คือ เริ่มต้นจากอำเภอ ใช้ทางหลวงหมายเลข ๔๑ โดยผ่านสี่แยกหนองหว้า ตำบลชะมาย เลี้ยวขวาทางไปสุราษฎร์ รวมระยะทางโดยประมาณ ๕ กิโลเมตร

มีเส้นทางคมนาคมติดต่อกับตำบล อำเภออื่นๆ สามารถเดินทางได้ ๓ ทาง คือ

- ทางบก จากกรุงเทพฯ ไปตามทางหลวงหมายเลข ๔ ผ่านจังหวัดนครปฐม - ราชบุรี - เพชรบุรี - ประจวบคีรีขันธ์ - ชุมพร เข้าทางหลวงหมายเลข ๔๑ - สุราษฎร์ธานี เข้าสู่เขตจังหวัดนครศรีธรรมราช ทางอำเภอทุ่งใหญ่ - อำเภอนาบอน เข้าสู่ หนองหงส์ ระยะทางประมาณ ๗๓๐ กิโลเมตร
- ทางรถไฟ โดยรถไฟสายใต้จากสถานีหัวลำโพง - นครปฐม - ราชบุรี - เพชรบุรี - ประจวบคีรีขันธ์ - ชุมพร - สุราษฎร์ธานี - ทุ่งสง แล้วเดินทางต่อเข้าตำบลหนองหงส์
- ทางเครื่องบิน จากสนามบินดอนเมือง - สนามบินนครศรีธรรมราช แล้วต่อด้วยรถยนต์เข้าสู่ตำบลหนองหงส์

ถนนสาธารณะ ทั้งหมดอยู่ในความรับผิดชอบขององค์การบริหารส่วนตำบล

| | |
|---------------------|--------------------|
| ถนนหินคลุก | จำนวน ๑๘ สาย |
| ถนนคอนกรีต(คสล.) | จำนวน ๑๓ สาย |
| ถนนลาดยางในหมู่บ้าน | จำนวน ๓๕ สาย |
| ถนนลาดยางสายหลัก | จำนวน ๕ สาย ได้แก่ |

๑. ถนนสายหลักทุ่งสง - สุราษฎร์ธานี
๒. ถนนสายทุ่งสง - นาบอน
๓. ถนนสายควนไม้แดง - คลองจิ่ง
๔. ถนนสายหนองเหียง - คลองจิ่ง



๕.๒ การไฟฟ้า

การขยายเขตไฟฟ้า ปัจจุบันจำนวนหมู่บ้านที่ไฟฟ้าเข้าถึง ๑๔ หมู่บ้าน คิดเป็นร้อยละ ๑๐๐ แต่ยังไม่ครบทุกหลังคาเรือนและยังขาดไฟฟ้ารายทางสาธารณะหลายจุดในตำบล

๕.๓ การประปา

ประปาหมู่บ้าน ๑๔ แห่ง ประกอบด้วย

| | | | |
|-----------|--------|------------|--------|
| หมู่ที่ ๑ | ๑ แห่ง | หมู่ที่ ๙ | ๒ แห่ง |
| หมู่ที่ ๓ | ๒ แห่ง | หมู่ที่ ๑๐ | ๒ แห่ง |
| หมู่ที่ ๕ | ๑ แห่ง | หมู่ที่ ๑๒ | ๑ แห่ง |
| หมู่ที่ ๖ | ๑ แห่ง | หมู่ที่ ๑๓ | ๑ แห่ง |
| หมู่ที่ ๘ | ๑ แห่ง | หมู่ที่ ๑๔ | ๒ แห่ง |

ประปาส่วนภูมิภาค ๑๐ แห่ง ประกอบด้วย

| | | | |
|-----------|--------|------------|--------|
| หมู่ที่ ๑ | ๑ แห่ง | หมู่ที่ ๗ | ๑ แห่ง |
| หมู่ที่ ๒ | ๑ แห่ง | หมู่ที่ ๘ | ๑ แห่ง |
| หมู่ที่ ๔ | ๑ แห่ง | หมู่ที่ ๙ | ๑ แห่ง |
| หมู่ที่ ๕ | ๑ แห่ง | หมู่ที่ ๑๑ | ๑ แห่ง |
| หมู่ที่ ๖ | ๑ แห่ง | หมู่ที่ ๑๔ | ๑ แห่ง |

๕.๔ โทรศัพท์

เสาส่งสัญญาณโทรศัพท์ จำนวน ๘ แห่ง

| ที่ | ชื่อร้าน | ผู้ประกอบการ | สถานที่ตั้ง | เบอร์โทรศัพท์ | หมายเหตุ |
|-----|---------------------------------|--------------|--------------|---------------|------------|
| ๑ | บริษัท แพกซ์ ไลท์ จำกัด | | ๓/๕ หมู่ ๙ | ๐-๒๐๒๙-๘๕๔๕ | เสา AIS |
| ๒ | บริษัท แพกซ์ ไลท์ จำกัด | | ๘๕/๑ หมู่ ๘ | ๐-๒๐๒๙-๘๕๔๕ , | เสา AIS |
| ๓ | บริษัท ทรุมูฟ จำกัด | | ๑๕/๑๓ หมู่ ๘ | ๐-๙๑๐๔-๗๐๓๖-๗ | เสา ทรุมูฟ |
| ๔ | บริษัท บีเอฟเคที (ประเทศไทย) | | | ๐-๙๑๐๔-๗๐๓๖-๗ | เสา ทรุมูฟ |
| ๕ | บริษัท ทรุมูฟ จำกัด | | ๖๖ หมู่ ๙ | ๐-๙๑๐๔-๗๐๓๖-๗ | เสา ทรุมูฟ |
| ๖ | บมจ.โทเทิลแอ็คเซ็สคอมมูนิเคชั่น | | ๒๙/๑ หมู่ ๑๒ | | เสาดีเทค |
| ๗ | บมจ.โทเทิลแอ็คเซ็สคอมมูนิเคชั่น | | หมู่ ๕ | | เสาดีเทค |
| ๘ | บมจ.โทเทิลแอ็คเซ็สคอมมูนิเคชั่น | | หมู่ ๘ | | เสาดีเทค |

๕.๕ ไปรษณีย์หรือการสื่อสารหรือการขนส่ง และวัสดุ ครุภัณฑ์

สถานีวิทยุกระจายเสียง จำนวน ๑ แห่ง

ที่ทำการไปรษณีย์ จำนวน ๑ แห่ง



๖. ระบบเศรษฐกิจ

๖.๑ การเกษตร

ประชากรในเขตองค์การบริหารส่วนตำบล ร้อยละ ๘๐ ประกอบอาชีพทางการเกษตรกรรม
ผลิตทางการเกษตรที่สำคัญได้แก่ ทำสวนยางพารา สวนปาล์ม สวนผลไม้ ทำนาข้าว ดังนี้

| | | |
|--------------------------------|-----------|------------------------|
| อาชีพเกษตรกรรม | ร้อยละ ๘๐ | ของจำนวนประชากรทั้งหมด |
| อาชีพรับจ้างทั่วไป | ร้อยละ ๑๐ | ของจำนวนประชากรทั้งหมด |
| ค้าขาย รับราชการ และอาชีพอื่นๆ | ร้อยละ ๑๐ | ของจำนวนประชากรทั้งหมด |

๖.๒ การประมง

เป็นการประกอบการในลักษณะทำการประมงในครัวเรือนเป็นอาชีพหลักและอาชีพเสริม เช่น การ
เลี้ยง ปลาในบ่อดิน การเลี้ยงกบ

๖.๓ การปศุสัตว์

เป็นการประกอบการในลักษณะเลี้ยงในครัวเรือนเป็นอาชีพหลักและอาชีพเสริม เช่น การเลี้ยง ไก่ เป็ด
โค สุกร กระบือ

๖.๔ การบริการ

โรงแรม ๑๑ แห่ง

๖.๕ การท่องเที่ยว

ในเขตองค์การบริหารส่วนตำบลมีแหล่งท่องเที่ยวได้แก่

๑. วัดคงคาเจริญ เป็นวัดเก่าแก่มียุคไม่น้อยกว่า ๒๐๐ ปี เดิมมีชื่อว่า “วัดจอด” ส่วนชื่อวัดคงคา
เจริญนั้น เจ้าคณะจังหวัดนครศรีธรรมราช ธรรมปราศน์เป็นผู้ตั้งและเป็นที่ประดิษฐานของพระพุทธรูป
คงคาเจริญ ซึ่งเป็นพระพุทธรูปหนึ่งในสององค์ที่มีในประเทศไทย เป็นพระพุทธรูปแบบสุโขทัย ความสูงจากฐานถึง
รัศมี ๓.๑๔ เมตร ความสูงจากองค์พระถึงรัศมี ๑๒.๙๐ เมตร น้ำหนัก ๙ กิโลกรัม สภากาชาดไทยได้จัดสร้างขึ้น
และได้ขอพระราชทานชื่อจากสมเด็จพระญาณสังวรสมเด็จพระสังฆราช สกลมหาสังฆปริณายก ซึ่งได้ทรง
พระราชทานชื่อให้

๒. รูปเหมือนพ่อท่านคล้ายประดิษฐานอยู่กลางสระน้ำในศูนย์ช่วยเหลือทางวิชาการพัฒนาชุมชนเขต
๘ ตำบลหนองหงส์ อำเภอทุ่งสง จังหวัดนครศรีธรรมราช

๖.๖ อุตสาหกรรม

จำนวนกิจการอุตสาหกรรม จำนวน ๓ แห่ง ประกอบด้วย

| ที่ | ชื่อร้าน | ผู้ประกอบการ | สถานที่ตั้ง | เบอร์โทรศัพท์ | หมายเหตุ |
|-----|--|--------------------------------|----------------|---------------|----------|
| ๑ | บริษัทแอดวานซ์ไอซ์ (๒๐๐๓)มหาชนจำกัด | | ๕๒/๑ หมู่ที่ ๗ | ๐-๘๐๕๓-๐๓๓๐-๑ | |
| ๒ | บริษัทมาทุ่งสงรีเซเคิล จำกัด | นายกิตติพงษ์ พงษ์กิตติพันธ์ | ๑๕๗ หมู่ที่ ๗ | | |
| ๓ | บริษัท ต.เจริญไพศาล จำกัด | | ๘๓/๑ หมู่ที่ ๖ | | |



๖.๗ กลุ่มอาชีพ

กลุ่มอาชีพ จำนวน ๖ กลุ่ม

๖.๘ แรงงาน

จากการสำรวจข้อมูลพื้นฐานพบว่า ประชากรที่มีอายุ ๑๙-๖๐ อยู่ในวัยแรงงาน ร้อยละ ๕๘.๐๓ แต่ค่าแรงในพื้นที่ต่ำกว่าระดับจังหวัด โดยเฉพาะแรงงานด้านการเกษตร ประชากรอายุระหว่าง ๒๕-๕๐ บางส่วนไปรับจ้างทำงานนอกพื้นที่

จากการสำรวจและวิเคราะห์สภาพปัญหาภายในเขตพื้นที่องค์การบริหารส่วนตำบลหนองหงส์ พบปัญหาและความต้องการความต้องการของประชาชนตามแผนพัฒนาท้องถิ่น ๔ ปี ประจำปี ๒๕๖๑ - ๒๕๖๔ แบ่งออกเป้นด้านต่างๆ เพื่อสะดวกในการดำเนินการแก้ไขโดยตรง กับความต้องการประชาชนอย่างแท้จริง ประกอบด้วย ขอบข่ายและปริมาณของปัญหา พื้นที่เป้าหมาย กลุ่มเป้าหมาย และการคาดการณ์แนวโน้มในอนาคต

| ชื่อปัญหา | ขอบข่าย/ปริมาณของปัญหา (สภาพปัญหา) | พื้นที่เป้าหมาย กลุ่มเป้าหมาย | แนวทางการดำเนินงาน |
|---------------------|--|-------------------------------|---|
| ๑.ปัญหาด้านเศรษฐกิจ | -ราษฎรว่างงาน ไม่มีอาชีพเสริม และรายได้น้อย | หมู่ที่ ๑-๑๔ | ๑.ฝึกอบรมอาชีพให้แก่ราษฎร ๒.ส่งเสริมการมีอาชีพและการสร้างงานในชุมชนหรือสร้างอาชีพเสริม |
| | -ราษฎรขาดการรวมกลุ่มกันในการส่งเสริมอาชีพและการมีงานทำ | หมู่ที่ ๑-๑๔ | ๑.จัดตั้งกลุ่มเกษตรกรหรือกลุ่มผลิตภัณฑ์อื่น ๒.จัดตั้งกลุ่มออมทรัพย์หรือธนาคารหมู่บ้าน |
| | -ปัญหาราคาผลผลิตตกต่ำ | หมู่ที่ ๑-๑๔ | ๑.สนับสนุนการดำเนินงานโครงการหนึ่งตำบลหนึ่งผลิตภัณฑ์ ๒.จัดให้มีตลาดนัดในชุมชน ๓.สนับสนุนเงินทุนพร้อมอุปกรณ์ |



| ชื่อปัญหา | ขอบข่าย/ปริมาณของปัญหา (สภาพปัญหา) | พื้นที่เป้าหมาย กลุ่มเป้าหมาย | แนวทางการดำเนินงาน |
|--|--|----------------------------------|--|
| ๒. ปัญหา ด้าน สังคม สาธารณสุขและคุณภาพ ชีวิต | -ปัญหาการแพร่ระบาดของยา เสพติด | หมู่ที่ ๑-๑๔ | ๑.สนับสนุนกิจกรรม ป้องกันและแก้ไขปัญหา ยาเสพติด |
| | -ขาดเงินทุนสนับสนุนกิจกรรม ด้านสังคม การให้บริการสุขภาพ ของผู้สูงอายุ เด็ก สตรี และคน พิการไม่ทั่วถึง | หมู่ที่ ๑-๑๔ | ๑.สนับสนุนเงินสงเคราะห์ ครอบครัวผู้สูงอายุ ผู้พิการ ผู้ติดเชื่อโรคเอดส์และ ผู้ด้อยโอกาส |
| | -สถานที่ออกกำลังกายและ อุปกรณ์กีฬาต่าง ๆ ไม่เพียงพอ ต่อความต้องการ | หมู่ที่ ๑-๑๔ | ๑.สนับสนุนกิจกรรมกีฬา ภายในตำบล ๒.จัดหาสถานที่ออกกำลัง กาย/สนับสนุนอุปกรณ์ ออกกำลังกาย |
| | -ปัญหาแหล่งข้อมูลข่าวสารด้าน สาธารณสุขและอนามัย | หมู่ที่ ๑-๑๔ | ๑.จัดให้มีศาลา เอนกประสงค์ ๒.ฝึกอบรมให้ความรู้ด้าน สุขศึกษาโภชนาการ อนามัยแม่และเด็ก |
| | -ปัญหาความร่วมมือในการแก้ไข โรคติดต่อ | หมู่ที่ ๑-๑๔ | ๑.จัดการกำจัดขยะและ การฉีดยาให้กับสุนัขและ แมว อบรมให้ความรู้ |
| ๓.ปัญหาด้านการศึกษา ศาสนาและวัฒนธรรม | -ปัญหาการขาดแหล่งข้อมูล ข่าวสาร | หมู่ที่ ๑-๑๔ | ๑.จัดให้มีศูนย์ข้อมูล ข่าวสาร ห้องสมุด ประชาชน |
| | -ขาดโอกาสทางการศึกษาทั้งใน และนอกระบบ | หมู่ที่ ๑-๑๔ | ๑.ฝึกอบรมให้ความรู้ด้าน การจัดการศึกษาทั้งใน ระบบและนอกระบบ |



| ชื่อปัญหา | ขอบข่าย/ปริมาณของปัญหา (สภาพปัญหา) | พื้นที่เป้าหมาย กลุ่มเป้าหมาย | แนวทางการดำเนินงาน |
|--|--|----------------------------------|--|
| | -ขาดความสนใจศิลปวัฒนธรรม และภูมิปัญญาท้องถิ่น | หมู่ที่ ๑-๔ | ๑. ฟื้นฟู ส่งเสริม ศิลปวัฒนธรรมและภูมิ ปัญญาท้องถิ่น |
| | -ขาดเงินทุนการศึกษา | หมู่ที่ ๑-๑๔ | ๑.ให้ทุนการศึกษาแก่เด็ก เรียนดี |
| ๔.ปัญหาด้านโครงสร้าง พื้นฐานและแหล่งน้ำ | -การคมนาคมขนส่งภายในและ ระหว่างหมู่บ้านไม่สะดวก | หมู่ที่ ๑-๑๔ | ๑.ก่อสร้างถนนลาดยาง หรือถนนคอนกรีต ๒.ปรับปรุงถนนหินคลุก ทั้งหมดเป็นถนนลาดยาง หรือถนนคอนกรีต ๓.บุกเบิกหรือตัดถนนใหม่ |
| | -การขาดแคลนน้ำสำหรับอุปโภค- บริโภคและทำการเกษตร | หมู่ที่ ๑-๑๔ | ๑.ขุดเจาะบ่อบาดาล เพิ่มเติมในหมู่บ้านที่ขาด น้ำ ๒.ขยายเขตประปา หมู่บ้านเพิ่มเติมในส่วนที่ ขาดแคลน ๓.ก่อสร้างถัง |
| | -ไฟฟ้าสาธารณะ โทรศัพท์ สาธารณะไม่เพียงพอ | หมู่ที่ ๑-๑๔ | ๑.ขอติดตั้งฐานเครือข่าย โทรศัพท์เคลื่อนที่ ๒.ขอขยายข่ายโทรศัพท์ พื้นฐาน ๓.ติดตั้งระบบไฟฟ้า สาธารณะเพิ่มเติมในทุก หมู่บ้าน ๔.ขยายเขตไฟฟ้าเพิ่มเติม สำหรับที่ที่ยังไม่มีไฟฟ้าใช้ |



| ชื่อปัญหา | ขอบข่าย/ปริมาณของปัญหา (สภาพปัญหา) | พื้นที่เป้าหมาย กลุ่มเป้าหมาย | แนวทางการดำเนินงาน |
|---|--|----------------------------------|--|
| | -ราษฎรไม่มีเอกสารสิทธิ์ในที่ดินทำกิน | หมู่ที่ ๑๓ | ๑.ศึกษาหาวิธีการให้ประชาชนได้เอกสารสิทธิ์ในพื้นที่ทำกินอย่างเป็นธรรม |
| ๕.ปัญหาด้านทรัพยากรธรรมชาติและสิ่งแวดล้อม | --ปัญหาการปล่อยน้ำเสียลงสู่ห้วย ลำคลอง ประชาชนขาดจิตสำนึกในการอนุรักษ์ทรัพยากรธรรมชาติและสิ่งแวดล้อม | หมู่ที่ ๑-๑๔ | ๑.รณรงค์สร้างจิตสำนึกในการรักษาทรัพยากรธรรมชาติและสิ่งแวดล้อม ๒.ปลูกและบำรุงรักษาต้นไม้ ๓.รณรงค์ไม่ให้มีการปล่อยน้ำเสียลงสู่ห้วยลำคลอง |
| | -ขาดสถานที่พักผ่อนหย่อนใจ สถานที่สาธารณะและนันทนาการ | หมู่ที่ ๑-๑๔ | ๑.จัดให้มีสถานที่พักผ่อนหย่อนใจ สวนสาธารณะ |
| | -ปัญหาการทิ้งและการกำจัดขยะมูลฝอย | หมู่ที่ ๑-๑๔ | ๑.จัดให้มีถังขยะและการกำจัดขยะมูลฝอย |
| ๖.ปัญหาด้านการเมืองและการบริหาร | -ปัญหาการมีส่วนร่วมของประชาชน | หมู่ที่ ๑-๑๔ | ๑.มีการพบปะรับฟังความคิดเห็นของประชาชนในตำบลบ่อยครั้งมากขึ้น |
| | -ปัญหาการพัฒนาระบบการบริหารจัดการ อบต. | หมู่ที่ ๑-๑๔ | ๑.ฝึกอบรมบุคลากร ให้มีความรู้ความสามารถ ทั้งพนักงานส่วนตำบล ลูกจ้างและสมาชิกสภา อบต. |
| | -ปัญหาการพัฒนาปรับปรุงแหล่งรายได้และระบบการจัดเก็บภาษี | หมู่ที่ ๑-๑๔ | ๑.พัฒนาและปรับปรุงแหล่งรายได้และระบบการจัดเก็บภาษี |
| | -ปัญหาสถานที่ทำการอบต.คับแคบ เครื่องมือเครื่องใช้สำนักงานไม่เพียงพอ | หมู่ที่ ๑-๑๔ | ๑.จัดหาที่ดินก่อสร้างที่ทำการอบต.ใหม่ |



| ชื่อปัญหา | ขอบข่าย/ปริมาณของปัญหา (สภาพปัญหา) | พื้นที่เป้าหมาย กลุ่มเป้าหมาย | แนวทางการดำเนินงาน |
|-----------|---|----------------------------------|--|
| | | | ๒. จัดหาและปรับปรุงเครื่องมือ เครื่องใช้ให้เพียงพอ |
| | -ขาดการจัดเก็บสถิติและข้อมูล พื้นฐานของหมู่บ้าน ตำบล | หมู่ที่ ๑-๑๔ | ๑. ส่งเสริม และ สนับสนุน งบประมาณในการจัดเก็บข้อมูล ตำบล |

ผลการวิเคราะห์ศักยภาพเพื่อประเมินสภาพการพัฒนาในปัจจุบันและโอกาสพัฒนาในอนาคตของท้องถิ่น
ด้วยเทคนิค SWOT Analysis (จุดแข็ง จุดอ่อน โอกาส และอุปสรรค)

ผลการวิเคราะห์ศักยภาพเพื่อประเมินสถานภาพการพัฒนาในปัจจุบันและโอกาสการพัฒนาในอนาคต
ของท้องถิ่น ด้วยเทคนิค SWOT Analysis พิจารณาจากสภาพแวดล้อมปัจจัยภายในองค์การบริหารส่วนตำบล
หนองหงส์ ได้แก่ จุดแข็ง (Strength -S) จุดอ่อน (Weak -W) และปัจจัยภายนอกได้แก่ โอกาส (Opportunity -
O) และอุปสรรค (Threat - T) เป็นเครื่องมือดังนี้

การวิเคราะห์ปัจจัยภายใน (Inside Out)

| S = Strength (จุดแข็ง) | W = Weakness (จุดอ่อน) |
|---|--|
| <p>๑. ด้านการบริหาร</p> <p>๑.๑ มีโครงสร้างการแบ่งส่วนราชการชัดเจน ครอบคลุม อำนาจหน้าที่ตามภารกิจ</p> <p>๑.๒ มีการแบ่งงาน/มอบหมายงานอย่างชัดเจน</p> <p>๑.๓ ผู้บริหารท้องถิ่นสามารถกำหนดนโยบายได้ภายใต้ กรอบของกฎหมาย</p> <p>๑.๔ มีการมอบอำนาจการบริหารงานตามลำดับชั้น</p> <p>๑.๕ มีการกำกับดูแลจากส่วนกลางและส่วนภูมิภาค</p> <p>๒. ด้านบุคลากร</p> <p>๒.๑ สามารถจัดกรอบอัตรากำลังได้เองตามภารกิจและ งบประมาณ</p> | <p>๑. ด้านการบริหาร</p> <p>๑. ขาดการวางผังเมืองที่ดี เพื่อรองรับการพัฒนาใน อนาคต</p> <p>๒. ด้านบุคลากร</p> <p>๒.๑ บุคลากรมีการโอน (ย้าย) บ่อย ทำให้การทำงานไม่ ต่อเนื่อง</p> |



| S = Strength (จุดแข็ง) | W = Weakness (จุดอ่อน) |
|--|--|
| <p>๒.๒ บุคลากรส่วนใหญ่มีภูมิลำเนาอยู่ในพื้นที่ ทำให้เข้าใจวัฒนธรรมและปัญหาของท้องถิ่น</p> <p>๒.๓ บุคลากรมีการพัฒนาตนเองโดยการประชุม ฝึกอบรม และศึกษาต่อในระดับที่สูงขึ้น</p> <p>๓. ด้านงบประมาณ</p> <p>๓.๑ มีรายได้จากการจัดเก็บภาษีเป็นของตนเอง ทำให้มีอิสระและเกิดความคล่องตัวในการบริหารงบประมาณ</p> <p>๓.๒ ได้รับงบประมาณจากการจัดสรรจากส่วนกลาง</p> <p>๔. ด้านระเบียบ/กฎหมาย/อำนาจหน้าที่</p> <p>๔.๑ พระราชบัญญัติกำหนดแผนและขั้นตอนการกระจายอำนาจฯ เอื้อต่อการบริหารงานขององค์กรปกครองส่วนท้องถิ่น ทำให้ อบต.มีอำนาจในการบริหารจัดการงานได้ทั่วถึงและรวดเร็ว</p> <p>๔.๒ การถ่ายโอนภารกิจมีแนวโน้มเพิ่มขึ้นมากตามแผนการกระจายอำนาจฯ</p> | <p>๒.๒ บุคลากรไม่เพียงพอที่จะรองรับภารกิจทั้งที่เป็นอำนาจหน้าที่ที่ต้องทำและภารกิจที่ได้รับการถ่ายโอน</p> <p>๒.๓ บุคลากรบางคนยังขาดการพัฒนาศักยภาพและขาดทักษะ ประสบการณ์ ไม่เรียนรู้งาน</p> <p>๓. ด้านงบประมาณ</p> <p>๓.๑ การจัดสรรงบประมาณจากส่วนกลางไม่เป็นไปตามเป้าหมายที่กำหนด มีแนวโน้มลดลงทุกปี</p> <p>๓.๒ งบประมาณจำนวนมากใช้ในการพัฒนาด้านโครงสร้างพื้นฐาน ทำให้ด้านอื่น ๆ ขาดการพัฒนา เช่น ด้านเศรษฐกิจ สังคมและคุณภาพชีวิต</p> <p>๔. ด้านระเบียบ/กฎหมาย/อำนาจหน้าที่</p> <p>๔.๑ อำนาจหน้าที่ตามแผนการกระจายอำนาจฯ บางภารกิจขาดความชัดเจน</p> <p>๔.๒ การถ่ายโอนภารกิจขาดการกำกับดูแลจากหน่วยงานจากต้นสังกัด ถ่ายโอนภารกิจแต่ไม่ถ่ายโอนงบประมาณ</p> <p>๔.๓ มีส่วนราชการหลายส่วนในพื้นที่ที่มีอำนาจหน้าที่ทับซ้อน ทำให้ไม่สามารถแก้ไขปัญหาได้ทันทางที่</p> <p>๔.๔ ระเบียบยังขาดความชัดเจน มักถูก สตง. ทักท้วงอยู่เสมอ</p> <p>๔.๕ การให้อิสระองค์การบริหารส่วนตำบล จากส่วนกลางยังไม่เต็มที่ ยังต้องอยู่ภายใต้การกำกับควบคุมดูแลจากส่วนภูมิภาค</p> <p>๔.๖ กฎหมายบางฉบับล้าสมัยและมีช่องโหว่ ไม่เอื้อต่อการพัฒนา</p> |



การวิเคราะห์ปัจจัยภายนอก (Outside In)

| O = Opportunity (โอกาส) | T = Threat (อุปสรรคหรือข้อจำกัด) |
|---|---|
| <p>๑. ด้านการเมืองการปกครอง</p> <p>๑.๑ แนวโน้มการกระจายอำนาจ/ข้อเสนอการปฏิรูปโครงสร้างอำนาจหน้าที่ ทำให้บทบาทการบริหารราชการส่วนท้องถิ่นเพิ่มขึ้น</p> <p>๑.๒ รัฐบาลให้ความสำคัญกับการพัฒนาพื้นที่ (Area - Based) และการบริหารราชการแบบบูรณาการ</p> <p>๒. ด้านเศรษฐกิจ</p> <p>๒.๑ การขยายตลาดทางการค้าการลงทุนทั้งภาคเกษตรและอุตสาหกรรมในครัวเรือน</p> <p>๒.๒ การสร้างมูลค่าเพิ่มและความแตกต่างในสินค้า</p> <p>๒.๓ แนวทางการพัฒนาประเทศยึดหลักปรัชญาเศรษฐกิจพอเพียง</p> <p>๒.๔ อัตราค่าแรงขั้นต่ำ ๓๐๐ บาท</p> <p>๓. ด้านสังคม วัฒนธรรม</p> <p>๓.๑ มีสถานศึกษาในพื้นที่ และมีศูนย์การเรียนรู้นอกระบบ ซึ่งมีความพร้อม มีศักยภาพในการจัดการศึกษาอย่างทั่วถึง</p> <p>๓.๒ มีโรงพยาบาลส่งเสริมสุขภาพตำบล ศูนย์ อปพร. ประจำตำบล รวมถึงการให้บริการด้านสุขภาพอย่างทั่วถึง</p> | <p>๑. ด้านการเมืองการปกครอง</p> <p>๑.๑ การเปลี่ยนแปลงทางการเมือง และการแทรกแซงทางการเมือง การเมืองขาดเสถียรภาพ ส่งผลต่อการดำเนินนโยบายที่ขาดความต่อเนื่อง</p> <p>๑.๒ พื้นที่ทับซ้อนระหว่างส่วนภูมิภาคกับส่วนท้องถิ่น อาจส่งผลกระทบต่อการบริหารงานได้</p> <p>๒. ด้านเศรษฐกิจ</p> <p>๒.๑ ความขัดแย้งทางการเมืองส่งผลให้การพัฒนาไม่ต่อเนื่อง</p> <p>๒.๒ ค่าครองชีพสูงขึ้น ความผันผวนของราคาสินค้าอุปโภค/บริโภค เช่น น้ำมัน ข้าวสารอาหารแห้ง แพงสูงขึ้นอย่างต่อเนื่อง</p> <p>๒.๓ ราคาพืชผลการเกษตรไม่คงที่ ขึ้นอยู่กับกลไกราคาของตลาด</p> <p>๒.๔ ประชากรส่วนใหญ่ประกอบอาชีพการเกษตร</p> <p>๒.๕ เกิดภัยพิบัติ เช่น อุทกภัย ภัยแล้ง ทำให้เกิดความเสียหายต่อผลผลิตทางการเกษตร</p> <p>๓. ด้านสังคม วัฒนธรรม</p> <p>๓.๑ ปัญหาการแพร่ระบาดของยาเสพติดในพื้นที่</p> <p>๓.๒ ประชากรแฝงทำให้การจัดสรรงบประมาณจากรัฐบาลไม่สอดคล้องกับจำนวนประชากรที่มีอยู่จริง เบียดบังการใช้ทรัพยากรของท้องถิ่น</p> <p>๓.๓ การตอบรับกระแสบริโภคนิยมและวัฒนธรรมตะวันตกของประชาชน</p> |



| O = Opportunity (โอกาส) | T = Threat (อุปสรรคหรือข้อจำกัด) |
|--|---|
| <p>๓.๓ รัฐบาลกำหนดให้การแก้ไขปัญหาและป้องกันปัญหาเสพติดเป็นวาระแห่งชาติ</p> <p>๓.๔ การขยายตัวเป็นชุมชนเมืองในบางจุดของตำบล</p> <p>๓.๕ มีวัดและสำนักสงฆ์ เป็นศูนย์รวมด้านจิตใจภาคประชาชน</p> <p>๔. นโยบายรัฐบาล</p> <p>๔.๑ นโยบายการแก้ไขและป้องกันปัญหาเสพติดเป็นวาระแห่งชาติ</p> <p>๔.๒ ยกระดับคุณภาพชีวิตของประชาชน</p> <ul style="list-style-type: none"> - พักหนี้เกษตรกรที่มีหนี้ต่ำกว่า ๕๐๐,๐๐๐ บาท - ค่าแรงขั้นต่ำ ๓๐๐ บาท - ปริมาณตรีมีรายได้เดือนละไม่น้อยกว่า ๑๕,๐๐๐ บาท - เบี้ยยังชีพรายเดือนแบบขั้นบันไดสำหรับผู้สูงอายุ <p>๕. ทรัพยากรธรรมชาติและสิ่งแวดล้อม</p> <p>๕.๑ มีแหล่งน้ำธรรมชาติสามารถใช้ประโยชน์ในการเกษตร</p> <p>๕.๒ มีที่ดินในการพัฒนาเป็นแหล่งการเกษตรจำนวนมาก</p> <p>๕.๓ มีแหล่งทรัพยากรธรรมชาติที่เอื้อต่อการพัฒนาเป็นแหล่งท่องเที่ยวให้มีประสิทธิภาพ</p> <p>๖. เทคโนโลยีสารสนเทศ</p> <p>๖.๑ เทคโนโลยีที่ทันสมัยทำให้การปฏิบัติงานและการเชื่อมโยงข้อมูลกับหน่วยงานต่างๆ และให้บริการข้อมูลมีประสิทธิภาพมากขึ้น</p> <p>๖.๒ การสืบค้นข้อมูลจากแหล่งข้อมูลภายนอกสะดวกรวดเร็วขึ้นทันต่อเหตุการณ์ตลอดเวลา</p> | <p>๓.๔ ปัญหาเสพติด แหล่งอบายมุขเป็นการมอมเมาเยาวชนก่อให้เกิดปัญหาสังคม</p> <p>๔. นโยบายรัฐบาล</p> <p>๔.๑ นโยบายส่วนใหญ่ของรัฐบาลเป็นนโยบายประชานิยม</p> <p>๔.๒ นโยบายบางนโยบายที่ไม่สามารถดำเนินการได้จริง</p> <p>๕. ทรัพยากรธรรมชาติและสิ่งแวดล้อม</p> <p>๕.๑ ระบบกำจัดขยะ</p> <p>๕.๒ ขาดจิตสำนึกในการรับผิดชอบร่วมกัน ในการอนุรักษ์ทรัพยากรธรรมชาติและสิ่งแวดล้อม</p> <p>๖. เทคโนโลยีสารสนเทศ</p> <p>๖.๑ ขาดบุคลากรที่มีความสามารถทางด้าน ICT</p> <p>๖.๒ ไม่มีระบบฐานข้อมูล ที่สามารถนำมาบริหารจัดการ และใช้ประโยชน์อย่างมีประสิทธิภาพ</p> |



๕. ภารกิจ อำนาจหน้าที่ขององค์การบริหารส่วนตำบลหนองหงส์

การพัฒนาท้องถิ่นขององค์การบริหารส่วนตำบลหนองหงส์นั้น เป็นการสร้างความเข้มแข็งของชุมชนในการร่วมคิดร่วมแก้ไขปัญหาพร้อมสร้างร่วมจัดทำส่งเสริมความเข้มแข็งของชุมชนในเขตพื้นที่ขององค์การบริหารส่วนตำบลหนองหงส์ให้มีส่วนร่วมในการพัฒนาท้องถิ่นในทุกด้าน การพัฒนาองค์การบริหารส่วนตำบลหนองหงส์จะสมบูรณ์ได้จำเป็นต้องอาศัยความร่วมมือของชุมชนในพื้นที่เกิดความตระหนักร่วมกันแก้ไขปัญหาและความเข้าใจในแนวทางแก้ไขปัญหากันอย่างจริงจัง องค์การบริหารส่วนตำบลหนองหงส์ยังได้เน้นให้คนเป็นศูนย์กลางของการพัฒนาในทุกกลุ่มทุกวัยของประชากร นอกจากนั้นยังได้เน้นการส่งเสริมและสนับสนุนให้การศึกษาเด็กก่อนวัยเรียน และพัฒนาเยาวชนให้พร้อมที่จะเป็นบุคลากรที่มีคุณภาพโดยยึดกรอบแนวทางในการจัดระเบียบการศึกษา ส่วนด้านพัฒนาอาชีพนั้นจะเน้นพัฒนาเศรษฐกิจชุมชนพึ่งตนเองในท้องถิ่นและเศรษฐกิจแบบพอเพียงโดยส่วนรวม

การจัดทำแผนอัตรากำลังและการพัฒนาท้องถิ่นขององค์การบริหารส่วนตำบลหนองหงส์นั้น ได้พิจารณาสรุปรูปแบบและกำหนดแนวทางการจัดทำแผนอัตรากำลัง ตามแผนพัฒนาท้องถิ่น ๔ ปี ประจำปี ๒๕๖๑ - ๒๕๖๔ ซึ่งได้กำหนดยุทธศาสตร์และแนวทางการพัฒนา ตามวิสัยทัศน์ของตำบลหนองหงส์คือ **“ชุมชนแห่งการเรียนรู้ ตำบลน่าอยู่ ผู้คนมีคุณภาพชีวิต เศรษฐกิจพัฒนาอย่างยั่งยืน”** ประกอบนโยบายการพัฒนาของผู้บริหาร มุ่งเน้นให้มีการพัฒนาคุณภาพชีวิตของประชาชนให้มีสุขภาพอนามัยที่สมบูรณ์แข็งแรงอยู่ในสิ่งแวดล้อมที่ดี ให้สอดคล้องกับแผนพัฒนาเศรษฐกิจและสังคมแห่งชาติ แผนพัฒนาจังหวัด แผนพัฒนาอำเภอ แผนพัฒนาตำบล นโยบายรัฐบาล นโยบายผู้บริหาร เพื่อให้การดำเนินการขององค์กรปกครองส่วนท้องถิ่นบรรลุตามพันธกิจที่วางไว้ ตลอดจนการสร้างความเข้มแข็งให้ชุมชนมีส่วนร่วมในกิจกรรมต่างๆ การร่วมคิด ร่วมแก้ไขปัญหาในหมู่บ้าน การพัฒนาโครงสร้างพื้นฐาน ให้เป็นไปตามความจำเป็นและเหมาะสมกับงบประมาณที่มีอยู่อย่างจำกัด การจัดลำดับความสำคัญของปัญหาเพื่อแก้ไขปัญหาให้ได้ทันต่อเหตุการณ์ที่เกิดขึ้น เพื่อให้ตำบลหนองหงส์เป็นเมืองที่น่าอยู่ตลอดไป สำหรับยุทธศาสตร์การพัฒนาของตำบลหนองหงส์ ได้กำหนดไว้ ๖ ยุทธศาสตร์ ดังนี้

ยุทธศาสตร์องค์กรปกครองส่วนท้องถิ่น

๑. ความสัมพันธ์ระหว่างแผนพัฒนาระดับมหภาค

๑.๑ แผนยุทธศาสตร์ชาติ ๒๐ ปี

การจัดทำแผนพัฒนาของอบต.จะต้องมีความสัมพันธ์ระหว่างแผนยุทธศาสตร์ชาติ เพื่อขับเคลื่อนการพัฒนาประเทศไปสู่ความมั่นคง มั่งคั่ง และยั่งยืน โดยแผนยุทธศาสตร์ชาติ ๒๐ ปี ของประเทศไทยกำลังอยู่ระหว่างการการเสนอร่างกรอบยุทธศาสตร์ชาติต่อที่ประชุมคณะกรรมการจัดทำยุทธศาสตร์ชาติ ซึ่งขณะนี้อยู่ระหว่างการดำเนินการปรับปรุงร่างกรอบยุทธศาสตร์ชาติตามมติที่ประชุมคณะกรรมการจัดทำร่างยุทธศาสตร์ชาติ โดยร่างกรอบยุทธศาสตร์ชาติ ๒๐ ปี (พ.ศ. ๒๕๖๐ -๒๕๗๙) สรุปร้อยได้ ดังนี้

ยุทธศาสตร์ชาติ : กรอบการพัฒนาระยะยาว

เพื่อให้บรรลุวิสัยทัศน์
“ประเทศไทยมีความมั่นคง มั่งคั่ง ยั่งยืน เป็นประเทศพัฒนาแล้ว
ด้วยการพัฒนาตามปรัชญาของเศรษฐกิจพอเพียง”
 นำไปสู่การพัฒนาให้คนไทยมีความสุข
 และตอบสนองต่อการบรรลุ
 ซึ่งผลประโยชน์แห่งชาติ ในการที่จะพัฒนาคุณภาพชีวิต
 สร้างรายได้ระดับสูงเป็นประเทศพัฒนาแล้ว และสร้าง
 ความสุขของคนไทย **สังคมมีความมั่นคง เสมอภาคและ**
เป็นธรรม ประเทศสามารถแข่งขันได้ในระบบเศรษฐกิจ



ความเชื่อมโยงของยุทธศาสตร์ชาติกับแผนในระดับต่างๆ





๑. ความเป็นมา

คณะรัฐมนตรีได้มีมติเมื่อวันที่ ๓๐ มิถุนายน ๒๕๕๘ เห็นชอบให้มีการจัดตั้งคณะกรรมการจัดทำยุทธศาสตร์ชาติ มีอำนาจหน้าที่ในการจัดทำร่างยุทธศาสตร์ชาติระยะ ๒๐ ปี เพื่อใช้ในการขับเคลื่อนการพัฒนาประเทศสู่ความมั่นคง มั่งคั่ง และยั่งยืน และให้เสนอร่างยุทธศาสตร์ชาติระยะ ๒๐ ปี ให้คณะรัฐมนตรีพิจารณาให้ความเห็นชอบเพื่อใช้เป็นกรอบในการดำเนินงานในระยะที่ ๒ ของรัฐบาล (ปี ๒๕๕๘ - ๒๕๕๙) และกรอบการปฏิรูปในระยะที่ ๓ (ปี ๒๕๖๐ เป็นต้นไป) คณะกรรมการจัดทำยุทธศาสตร์ชาติได้แต่งตั้งคณะกรรมการ ๒ คณะ ได้แก่ (๑) คณะอนุกรรมการจัดทำยุทธศาสตร์และกรอบการปฏิรูป เพื่อจัดทำร่างกรอบยุทธศาสตร์ชาติระยะ ๒๐ ปี และ (๒) คณะอนุกรรมการจัดทำแผนปฏิบัติการตามแนวทางการปฏิรูปประเทศเพื่อจัดทำร่างแผนปฏิบัติการตามแนวทางการปฏิรูปประเทศ (Roadmap) ภายใต้ยุทธศาสตร์ชาติระยะ ๒๐ ปี

คณะอนุกรรมการจัดทำยุทธศาสตร์และกรอบการปฏิรูปได้ดำเนินการยกร่างกรอบยุทธศาสตร์ชาติระยะ ๒๐ ปี ตามแนวทางที่คณะรัฐมนตรีกำหนด โดยได้มีการนำความคิดเห็นและข้อเสนอแนะจากกรรมการจัดทำยุทธศาสตร์ชาติที่มาจากหลายภาคส่วน ได้แก่ ภาคราชการ ภาคเอกชน ภาคการเมือง และ นักวิชาการ รวมถึงได้พิจารณานำข้อคิดเห็นจากสภาปฏิรูปแห่งชาติ และความคิดเห็นจากภาคประชาชนมาเป็นข้อมูลในการยกร่างยุทธศาสตร์ชาติด้วย และได้นำเสนอร่างกรอบยุทธศาสตร์ชาติระยะ ๒๐ ปี ต่อที่ประชุมคณะกรรมการจัดทำยุทธศาสตร์ชาติ ซึ่งขณะนี้อยู่ระหว่างการดำเนินการปรับปรุงร่างกรอบยุทธศาสตร์ชาติตามมติที่ประชุมคณะกรรมการจัดทำยุทธศาสตร์ชาติ

ในการดำเนินการขั้นต่อไป คณะกรรมการจัดทำยุทธศาสตร์ชาติจะนำเสนอร่างกรอบยุทธศาสตร์ชาติเพื่อขอความเห็นชอบจากคณะรัฐมนตรีและจะได้มีการรับฟังความคิดเห็นจากประชาชน ก่อนที่จะนำเสนอต่อสภานิติบัญญัติแห่งชาติให้ความเห็นชอบกรอบยุทธศาสตร์ชาติมาใช้เป็นกรอบในการกำหนดทิศทางในการบริหารประเทศภายในเดือนตุลาคม ๒๕๕๙ ซึ่งเป็นช่วงเวลาของการประกาศใช้แผนพัฒนาเศรษฐกิจและสังคมแห่งชาติ ฉบับที่ ๑๒ (ตุลาคม ๒๕๕๙ - กันยายน ๒๕๖๔) นอกจากนี้หน่วยงานต่างๆ จะได้นำแผนพัฒนาเศรษฐกิจและสังคมแห่งชาติ ซึ่งเป็นแผนระยะ ๕ ปี มาถ่ายทอดลงสู่แผนปฏิบัติการระดับกระทรวงและแผนพัฒนารายสาขาในระหว่างที่กลไกการจัดทำยุทธศาสตร์ชาติตามร่างรัฐธรรมนูญฉบับใหม่อยู่ระหว่างการดำเนินการ ซึ่งคาดว่าจะดำเนินการแล้วเสร็จภายในเดือนกรกฎาคม ๒๕๖๐

๒. สารสำคัญ

๒.๑ สภาพแวดล้อม

ในช่วงทศวรรษที่ผ่านมา กระแสการเปลี่ยนแปลงที่เกิดขึ้นในโลกเป็นไปอย่างรวดเร็วและในหลากหลายมิติทำให้ภูมิทัศน์ของโลกเปลี่ยนแปลงไปอย่างมีนัยสำคัญ โดยก่อให้เกิดโอกาสทั้งในด้านเศรษฐกิจ สังคม สิ่งแวดล้อม เทคโนโลยี และการเมืองของประเทศไทยแต่ขณะเดียวกันท่ามกลางความเปลี่ยนแปลงในด้านต่างๆ ก็มีปัจจัยเสี่ยงและภัยคุกคามที่ต้องบริหารจัดการด้วยความยากลำบากมากขึ้น กระแสนิยมและการเปลี่ยนแปลงภูมิทัศน์เศรษฐกิจของโลกได้ส่งผลให้โครงสร้างเศรษฐกิจของประเทศไทยซึ่งเดิมมีโครงสร้างเศรษฐกิจในระบบ “เกษตร



แบบพึ่งตนเอง” ต้องปรับตัวและเปลี่ยนไปเป็นระบบเศรษฐกิจที่ “พึ่งพาอุตสาหกรรมและการส่งออก” การพัฒนาในภาคเกษตรล่าช้ากว่าฐานการผลิตอื่นๆ ที่อาศัยเทคโนโลยีสมัยใหม่มากขึ้นตามลำดับโดยเฉพาะอย่างยิ่งภายใต้อิทธิพลของกระแสโลกาภิวัตน์และความก้าวหน้าอย่างรวดเร็วของเทคโนโลยีสารสนเทศ จึงมีปัญหาคอขวดที่เชื่อมโยงกันระหว่างภาคการเกษตรกับภาคอุตสาหกรรมและระหว่างสังคมในเมืองและชนบทขยายวงกว้างขึ้น และปัญหาคอขวดที่เชื่อมโยงกันระหว่างภาคการเกษตรกับภาคอุตสาหกรรมและระหว่างสังคมในเมืองและชนบทขยายวงกว้างขึ้น และปัญหาคอขวดที่เชื่อมโยงกันระหว่างภาคการเกษตรกับภาคอุตสาหกรรมและระหว่างสังคมในเมืองและชนบทขยายวงกว้างขึ้น และปัญหาคอขวดที่เชื่อมโยงกันระหว่างภาคการเกษตรกับภาคอุตสาหกรรมและระหว่างสังคมในเมืองและชนบทขยายวงกว้างขึ้น

นอกจากนั้นในช่วงต้นศตวรรษที่ ๒๑ กระแสโลกาภิวัตน์ได้ทำให้ภูมิทัศน์ทางด้านเศรษฐกิจและสังคมของโลกเปลี่ยนแปลงจากเศรษฐกิจสังคมอุตสาหกรรมมุ่งสู่เศรษฐกิจสังคมดิจิทัล ในขณะที่โอกาสทางเศรษฐกิจขยายเพิ่มขึ้น แต่ช่องว่างทางสังคมก็ยิ่งกว้างขึ้นรวมถึงช่องว่างทางดิจิทัล (digital divide) ถ้าหากไม่สามารถลดลงก็จะยิ่งทำให้ความเหลื่อมล้ำทางรายได้และโอกาสทางเศรษฐกิจและสังคมมีความแตกต่างกันมากขึ้น ประกอบกับในอนาคตร้อยปีข้างหน้าสภาพแวดล้อมทั้งภายในและภายนอกประเทศจะมีการเปลี่ยนแปลงอย่างมีนัยสำคัญในทุกมิติ เจ็อนไขภายนอกที่สำคัญต่อการพัฒนาประเทศไทยในอนาคต ได้แก่ กระแสโลกาภิวัตน์ที่เข้มข้นขึ้นอย่างต่อเนื่องและมีความเสี่ยงและท้าทายต่อการปรับตัวมากขึ้นจากการเคลื่อนย้ายอย่างเสรีและรวดเร็วของผู้คน เงินทุน ข้อมูลข่าวสารองค์ความรู้และเทคโนโลยี และสินค้าและบริการ ขณะเดียวกันการรวมกลุ่มเศรษฐกิจในภูมิภาคนำไปสู่ความเชื่อมโยงทุกระบบในขณะที่ศูนย์รวมอำนาจทางเศรษฐกิจโลกเคลื่อนย้ายมาสู่เอเชียภายใต้สภาพแวดล้อมทางเศรษฐกิจโลกซึ่งในช่วงระยะ ๑๐ ปีข้างหน้าจะยังคงได้รับผลกระทบจากปัจจัยสำคัญหลายประการทั้งปัญหาต่อเนื่องจากวิกฤติการณ์ทางเศรษฐกิจโลกในช่วงปี ๒๕๕๑ - ๒๕๕๒ และวิกฤติการณ์ในกลุ่มประเทศยูโรโซนที่ทำให้ระดับหนี้สาธารณะในประเทศต่างๆ เพิ่มสูงขึ้นและกลายเป็นความเสี่ยงต่อความยั่งยืนทางการคลัง ขณะที่จะมีผลพวงต่อเนื่องจากการดำเนินมาตรการขยายปริมาณเงินขนาดใหญ่ในสหรัฐฯ ยุโรป และญี่ปุ่น ซึ่งเป็นความเสี่ยงให้เกิดภาวะเงินเฟ้อได้เมื่อเศรษฐกิจฟื้นตัวเต็มที่ รวมทั้งอาจจะมีความผันผวนของการเคลื่อนย้ายเงินทุนระหว่างประเทศ นอกจากนี้การพัฒนาด้านเทคโนโลยีสารสนเทศเข้าสู่จุดอิ่มตัวมากขึ้น ขณะที่การพัฒนาเทคโนโลยีใหม่ที่จะช่วยให้ประสิทธิภาพการผลิตของโลกเพิ่มขึ้นขนานใหญ่และเป็นวงกว้าง เช่นที่เคยเกิดขึ้นในช่วงการปฏิวัติอุตสาหกรรมยังไม่มีแนวโน้มการก่อตัวที่ชัดเจน แต่ก็มีแนวโน้มของการพัฒนาเทคโนโลยีในรูปแบบใหม่ๆ ที่จะเปิดโอกาสสำหรับการพัฒนาเศรษฐกิจรูปแบบใหม่ๆ ซึ่งภายใต้เงื่อนไขดังกล่าว เศรษฐกิจโลก



ในช่วง ๑๐ ปีข้างหน้ามีแนวโน้มที่จะขยายตัวต่ำกว่าเฉลี่ยร้อยละ ๕.๑ ในช่วง ๕ ปีก่อนวิกฤติเศรษฐกิจโลก (๒๕๔๖ - ๒๕๕๐) สถานการณ์ที่ตลาดโลกขยายตัวช้า แต่ประเทศต่างๆ ขยายกำลังการผลิตเพื่อยกระดับศักยภาพการผลิต การแข่งขันในตลาดโลกจะมีความรุนแรงขึ้น ขณะเดียวกันการลดลงของประชากรไทยในระยะ ๑๐ - ๑๕ ปี ข้างหน้านี้ จะทำให้ขนาดของตลาดในประเทศขยายตัวช้าลง เงื่อนไขดังกล่าวเป็นความเสี่ยงสำหรับอนาคตของเศรษฐกิจไทยในระยะยาวหากประเทศไทยไม่เร่งปรับโครงสร้างเพื่อแก้ปัญหาจุดอ่อนและเสริมจุดแข็งให้สัมฤทธิ์ผล

ในด้านความมั่นคงของโลกก็กำลังก้าวเข้าสู่ช่วงเปลี่ยนผ่านที่สำคัญจากการปรับดุลอำนาจของสหรัฐฯ เพื่อพยายามคงบทบาทผู้นำโลกและเพื่อคานอิทธิพลและบทบาทของจีนและรัสเซียที่เพิ่มมากขึ้นในเอเชียและยุโรปนั้น น่าจะมีผลทำให้บรรยากาศด้านความมั่นคงของโลกในช่วงปี ๒๕๖๐ - ปี ๒๕๗๙ มีลักษณะผสมผสานกันทั้งความร่วมมือและความขัดแย้ง โดยขึ้นอยู่กับปัจจัยผลประโยชน์แห่งชาติทั้งในระดับทวิภาคีและพหุภาคีเป็นองค์ประกอบสำคัญในการกำหนดนโยบายของประเทศและกลุ่มประเทศ สำหรับการเปลี่ยนแปลงด้านเทคโนโลยีอย่างรวดเร็วจะเป็นเงื่อนไขสำคัญสำหรับอนาคตของโลกและประเทศไทยเช่นกัน โดยเฉพาะอย่างยิ่งเทคโนโลยีสมัยใหม่ที่เป็นอัจฉริยะจะกระทบการดำรงชีวิตของคนและทำให้เกิดธุรกิจรูปแบบใหม่ รวมทั้งเกิดการเชื่อมต่อและการบรรจบกันของเทคโนโลยีก้าวหน้าอุตสาหกรรม และผลิตภัณฑ์ ซึ่งประเทศไทยจะต้องลงทุนด้านทรัพยากรมนุษย์และการวิจัยให้สามารถพัฒนาเทคโนโลยีสมัยใหม่ได้ เงื่อนไขการผลิตและการบริโภคที่เป็นมิตรกับสิ่งแวดล้อมก็จะเป็นเกณฑ์มาตรฐานที่กดดันให้ประเทศไทยต้องปรับเปลี่ยนไปสู่สังคมสีเขียวโดยการพัฒนาและนำเทคโนโลยีสีเขียวมาใช้ก็จะมีส่วนสำคัญ และช่วยแก้ปัญหาการลดลงของทรัพยากรต่างๆ รวมทั้งน้ำมัน ซึ่งแม้ราคาจะลดลงแต่มีผลกระทบต่อสภาพแวดล้อม จึงต้องผลักดันให้มุ่งสู่การผลิตพลังงานทดแทนในรูปแบบต่างๆ รวมทั้งพืชพลังงานที่อาจจะส่งผลกระทบต่อความมั่นคงทางอาหารของโลก

นอกจากนั้น ยังมีข้อจำกัดและความเสี่ยงสำคัญจากการเข้าสู่สังคมสูงวัยของโลกและภาวะภูมิอากาศเปลี่ยนแปลงผันผวนและภาวะโลกร้อน ทั้งนี้โครงสร้างประชากรโลกที่เข้าสู่สังคมสูงวัย แม้จะส่งผลให้เกิดโอกาสทางธุรกิจใหม่ๆ แต่มีความเสี่ยงให้เกิดการแย่งชิงแรงงานและเงินทุน รวมทั้งมีแรงกดดันต่อการใช้จ่ายงบประมาณด้านสวัสดิการและสาธารณสุขเพิ่มขึ้นในหลายๆ ประเทศกลายเป็นความเสี่ยงด้านการคลังที่สำคัญ สำหรับ ภาวะโลกร้อนและการเปลี่ยนแปลงสภาพภูมิอากาศที่ผันผวนก่อให้เกิดภัยธรรมชาติที่ทวีความรุนแรงมากขึ้นนั้น ก่อให้เกิดต้องมีการปรับเปลี่ยนรูปแบบการดำเนินธุรกิจ การดำรงชีวิต การผลิตและการบริโภคที่เป็นมิตรต่อสิ่งแวดล้อมมากขึ้น ในขณะที่ความพยายามในการกระจายความเจริญและการพัฒนาให้มีความทั่วถึงมากขึ้น ประกอบกับจำนวนประชากรที่เพิ่มขึ้นจะส่งผลให้ความเป็นเมืองเติบโตอย่างต่อเนื่อง ตามมาด้วยการมีข้อกำหนดของรูปแบบและกฎเกณฑ์ที่เกี่ยวข้องกับลักษณะการใช้พื้นที่ และความเป็นมิตรต่อสิ่งแวดล้อม ภายใต้เงื่อนไขการเปลี่ยนแปลงดังกล่าว การยึดถือหลักการบริหารจัดการที่ดีทั้งในภาครัฐและภาคธุรกิจเอกชน การใช้ระบอบประชาธิปไตย และการปฏิบัติให้เป็นไปตามสิทธิมนุษยชนจะเข้มข้นมากขึ้น



สำหรับสถานการณ์และสภาพแวดล้อมภายในประเทศไทยนั้น ผลของการพัฒนาตั้งแต่อดีตถึงปัจจุบันทำให้ประเทศไทยมีระดับการพัฒนาที่สูงขึ้นตามลำดับ โดยถูกจัดอยู่ในกลุ่มประเทศระดับรายได้ปานกลางมาตั้งแต่ปี ๒๕๓๑ และได้ขยับสูงขึ้นมาอยู่ในกลุ่มบนของกลุ่มประเทศระดับรายได้ปานกลางตั้งแต่ปี ๒๕๕๓ และล่าสุดในปี ๒๕๕๗ รายได้ประชาชาติต่อหัวเพิ่มขึ้นเป็น ๕,๗๓๙๒ ดอลลาร์ สหรัฐ. ต่อปีฐานการผลิตและบริการหลากหลายขึ้น ฐานการส่งออกสินค้าอุตสาหกรรมใหญ่ขึ้นมาก หลายสาขาการผลิตและบริการสามารถแข่งขันและมีส่วนแบ่งในตลาดโลกสูงขึ้นและสร้างรายได้เงินตราต่างประเทศในระดับสูง อาทิ กลุ่มยานยนต์ อิเล็กทรอนิกส์และเครื่องใช้ไฟฟ้า อุตสาหกรรมอาหาร สินค้าเกษตร การท่องเที่ยว และบริการด้านสุขภาพ ฐานเศรษฐกิจที่ใหญ่ขึ้นส่งผลให้การจ้างงานเพิ่มขึ้นเป็น ๓๘.๑ ล้านคนจากประชากรวัยแรงงาน ๓๘.๖ ล้านคน อัตราการว่างงานเฉลี่ยไม่ถึงร้อยละ ๑ ปัญหาความยากจนจึงลดลงตามลำดับจากร้อยละ ๒๐.๐ ในปี ๒๕๕๐ เป็นร้อยละ ๑๐.๙ ในปี ๒๕๕๖ คุณภาพชีวิตดีขึ้นในทุกระดับ โอกาสการได้รับการศึกษา บริการสาธารณสุข บริการสาธารณะและโครงสร้างพื้นฐานต่างๆ และการคุ้มครองทางสังคม อื่นๆ รวมถึงการเข้าถึงทรัพยากรต่างๆ มีความครอบคลุมและมีคุณภาพดีขึ้นตามลำดับ ในขณะที่เดียวกันประเทศไทยก็มีความเป็นสากลมากขึ้น ความร่วมมือระหว่างประเทศไทยกับนานาชาติทั้งในรูปของทวิภาคีและพหุภาคีเพื่อเป็นกลไกและช่องทางในการสนับสนุนการพัฒนาเศรษฐกิจ สังคม และการเมืองของประเทศก็มีความก้าวหน้าไปมาก รวมทั้งกรอบความร่วมมือที่ช่วยทำให้ประเทศไทยสามารถยกระดับมาตรฐานต่างๆ ไปสู่ระดับสากลก็มีความคืบหน้ามากขึ้น

นอกจากนั้น ประสบการณ์ในช่วงวิกฤตเศรษฐกิจและการเงินในปี ๒๕๔๐ - ๒๕๔๑ ได้ส่งผลให้ภาครัฐและภาคเอกชนปรับตัวในการบริหารความเสี่ยงและสร้างภูมิคุ้มกัน ให้ดีขึ้นตามแนวคิดการบริหารจัดการที่ดีอันได้แก่ การดำเนินการที่มีประสิทธิภาพ โปร่งใส รับผิดชอบและตรวจสอบได้อย่างเป็นระบบดีขึ้น มีการกำกับดูแลวินัยทางการเงินการคลังที่กำหนดกรอบของความยั่งยืนทางการเงินการคลังเป็นแนวปฏิบัติที่ดีขึ้นและฐานะการคลังมีความมั่นคงมากขึ้น และฐานะเงินสำรองระหว่างประเทศอยู่ในระดับสูง มีการปรับปรุงในเรื่องกฎหมายกฎระเบียบต่างๆ ให้มีการดำเนินการอย่างเป็นระบบมากขึ้น มีการสร้างความเป็นธรรมให้กับกลุ่มต่างๆ สามารถคุ้มครองผู้บริโภคและประชาชนจากการถูกเอาเปรียบได้ดีขึ้น ช่วยสร้างบรรยากาศของการแข่งขันในตลาดและสนับสนุนให้การดำเนินธุรกิจในประเทศไทยมีความสะดวกคล่องตัวมากขึ้น

แต่ประเทศไทยก็ยังมีจุดอ่อนในเชิงโครงสร้างหลายด้านทั้งทางเศรษฐกิจ สังคม และการเมือง จุดอ่อนสำคัญของประเทศไทยได้แก่ โครงสร้างประชากรสูงอายุมากขึ้นตามลำดับ แต่คุณภาพคนโดยเฉลี่ยยังต่ำและการออมไม่เพียงพอ ประเทศขาดแคลนแรงงานทั้งในกลุ่มทักษะฝีมือสูงและกลุ่มทักษะฝีมือระดับล่าง ผลิตภาพแรงงานโดยเฉลี่ยยังต่ำ ทั้งระบบเศรษฐกิจมีผลิตภาพการผลิตรวมต่ำ ต้องอาศัยการเพิ่มปริมาณเป็นแรงขับเคลื่อนหลัก ขณะที่โครงสร้างเศรษฐกิจมีส่วนภาคการค้าระหว่างประเทศต่อขนาดของเศรษฐกิจสูงกว่าเศรษฐกิจภายในประเทศมาก จึงมีความอ่อนไหวและผันผวนตามปัจจัยภายนอกเป็นสำคัญ ฐานการผลิตเกษตรและบริการมีผลิตภาพการผลิตต่ำ โดยที่การใช้องค์ความรู้ เทคโนโลยี และนวัตกรรมเพื่อการเพิ่มมูลค่ายังมีน้อย การลงทุนเพื่อการวิจัยและพัฒนาอย่างไม่เพียงพอ การวิจัยที่ดำเนินการไปแล้วไม่ถูกนำมาใช้ให้เกิดประโยชน์เชิงเศรษฐกิจและสังคมได้อย่างคุ้มค่า การพัฒนานวัตกรรมมีน้อย สำหรับการดำเนินงานและการบริหารจัดการภาครัฐก็ยังขาด



การบูรณาการจึงสิ้นเปลืองงบประมาณ การดำเนินงานเพื่อการพัฒนา มักขาดความต่อเนื่องประสิทธิภาพต่ำ ขาดความโปร่งใส และขาดความรับผิดชอบ ขณะที่ปัญหาคอร์รัปชันมีเป็นวงกว้าง การพัฒนาโครงสร้างพื้นฐานและระบบโลจิสติกส์รวมทั้งการบริหารจัดการน้ำยังไม่เป็นระบบโครงข่ายที่สมบูรณ์และล่าช้า การบังคับใช้กฎหมายยังขาดประสิทธิภาพ และกฎระเบียบต่างๆ ล้าสมัยไม่ทันกับการเปลี่ยนแปลง คนไทยยังมีปัญหาด้านคุณธรรมจริยธรรม ไม่เคารพสิทธิผู้อื่นและไม่ยึดผลประโยชน์ส่วนรวมเป็นสำคัญขณะที่ความเหลื่อมล้ำและความแตกแยกในสังคมไทยยังเป็นปัญหาที่ท้าทายมาก รวมทั้งปัญหาในด้านทรัพยากรธรรมชาติและสิ่งแวดล้อมที่เผชิญกับภาวะขยะล้นเมืองและสิ่งแวดล้อมเสื่อมโทรมลงในทุกด้าน

ทั้งนี้ ปัจจัยและเงื่อนไขภายในประเทศที่จะส่งผลกระทบต่ออนาคตการพัฒนาประเทศไทยที่สำคัญ ได้แก่ การเปลี่ยนแปลงโครงสร้างประชากรผู้สูงอายุอย่างสมบูรณ์ ในระยะเวลา ๒๐ ปีต่อจากนี้ไป จะมีนัยยะที่สำคัญยิ่งต่อการพัฒนาประเทศ กำลังคนในวัยเด็กและวัยแรงงานจะลดลง ผู้สูงอายุจะเพิ่มขึ้นอย่างรวดเร็วย่อมส่งผลกระทบต่อศักยภาพทางเศรษฐกิจของประเทศ รูปแบบการใช้จ่ายการลงทุนและการออม ตลอดจนค่าใช้จ่ายด้านสุขภาพ ความมั่นคงทางสังคมและคุณภาพชีวิตผู้สูงอายุ ขณะเดียวกันประเทศไทยก็เผชิญกับข้อจำกัดด้านทรัพยากร ทั้งด้านแรงงานและทรัพยากรธรรมชาติที่มีนัยยะต่อต้นทุนการผลิตและสภาพแวดล้อมความเป็นอยู่ของประชาชน นอกจากนี้ปัญหาความเหลื่อมล้ำในมิติต่างๆ ก็มีนัยยะต่อการสร้างความสามัคคี

สมานฉันท์ในสังคม ข้อจำกัดต่อการยกระดับศักยภาพทุนมนุษย์ ความจำเป็นในการลงทุนเพื่อยกระดับบริการทางสังคมและโครงสร้างพื้นฐานที่มีคุณภาพอย่างทั่วถึง และการปฏิรูปกฎระเบียบและกฎหมายที่ทำให้เกิดความเป็นธรรมและลดความเหลื่อมล้ำ และที่สำคัญเงื่อนไขจำเป็นที่ต้องปรับตัวคือ การแก้ปัญหาความอ่อนแอของการบริหารราชการแผ่นดิน ที่ทำให้จำเป็นต้องเร่งปฏิรูประบบราชการและการเมืองเพื่อให้เกิดการบริหารราชการที่ดี โครงสร้างที่เป็นจุดอ่อนและการบริหารจัดการที่ขาดประสิทธิภาพและความโปร่งใสดังกล่าว จะส่งผลให้ประเทศไทยยังต้องเผชิญกับแรงกดดันและความเสี่ยงมากขึ้นภายใต้สถานการณ์ที่กระแสโลกาภิวัตน์เข้มข้นขึ้น เป็นโลกไร้พรมแดนอย่างแท้จริง โดยที่การเคลื่อนย้ายของผู้คน สินค้าและบริการ เงินทุน องค์กรความรู้เทคโนโลยี ข้อมูลและข่าวสารต่างๆ เป็นไปอย่างเสรี ส่งผลให้การแข่งขันในตลาดโลกรุนแรงขึ้นโดยที่ประเทศต่างๆ เร่งผลักดันการเพิ่มผลิตภาพและการพัฒนานวัตกรรมเพื่อการแข่งขัน ขณะเดียวกันความเสี่ยงและข้อจำกัดที่เกิดจากสภาพภูมิอากาศผันผวนรุนแรงต่อการดำเนินธุรกิจและการดำเนินชีวิตของผู้คนก็เพิ่มขึ้น กฎเกณฑ์และกฎระเบียบของสังคมโลกจึงมีความเข้มงวดมากขึ้นทั้งในเรื่องการปลดปล่อยมลพิษ สิทธิมนุษยชน และกฎระเบียบทางการเงิน เป็นต้นเงื่อนไขต่างๆ ดังกล่าวจะเป็นแรงกดดันให้ประเทศไทยต้องปรับตัวและมีการบริหารความเสี่ยงอย่างชาญฉลาดมากขึ้น โดยที่การปรับตัวจะต้องหยั่งรากลึกไกลไปถึงการเปลี่ยนแปลงในเชิงโครงสร้างเพื่อแก้จุดอ่อนและควบคู่ไปกับการสร้างกลไกเชิงรุกให้จุดแข็งของประเทศเป็นประโยชน์สูงสุดแก่ประชาชนส่วนใหญ่ของประเทศ ซึ่งหากไม่สามารถแก้ปัญหาและปฏิรูปให้สัมฤทธิ์ผลได้ในระยะ ๔ - ๕ ปีต่อจากนี้ไป ประเทศไทยจะสูญเสียความสามารถในการแข่งขัน รายได้เฉลี่ยของประชาชนจะไม่สามารถยกระดับให้ดีขึ้นได้ คุณภาพคนโดยเฉลี่ยจะยังต่ำ และปัญหาความเหลื่อมล้ำจะรุนแรงขึ้น รวมทั้งทรัพยากรจะร่อยหรอเสื่อมโทรมลงไปอีก และในที่สุดการพัฒนาประเทศจะไม่สามารถยั่งยืนไปได้ในระยะยาว



ทั้งนี้ เรือโน้ในปัจจุบัณและแนวโนม้การเปลี่นเปล่งในอนาคตในทุมิตจจะส่งผลต่ออนาคตการพัฒนาประเทศไทยอย่างมากโดยเฉพาะอย่างยิ่งลักษณะในเชิงโครงสร้างทั้งทางเศรษฐกิจและสังคมภายในประเทศทั้งที่เป็นจุดแข็งและเป็นจุดอ่อนที่จะต้องเผชิญและผสมผสานกับปัจจัยภายนอกและก่อให้เกิดทั้งโอกาสและความเสี่ยงในหลากหลายมิติ การที่ประเทศไทยจะสามารถแสวงหาโอกาสจากการพัฒนาของโลกและรับมือกับภัยคุกคามเหล่านี้ได้นั้น จำเป็นจะต้องมีการวิเคราะห์แนวโน้มการเปลี่นเปล่งในอนาคตอย่างรอบด้านขณะเดียวกันต้องวิเคราะห์ศักยภาพภายในประเทศ เพื่อเตรียมความพร้อมของประเทศต่อการเปลี่นเปล่งเหล่านี้ โดยที่ประเทศไทยต้องปฏิรูปและปรับเปลี่ยนอย่างเป็นระบบขนานใหญ่เพื่อให้โครงสร้างทางเศรษฐกิจและสังคมของประเทศเหมาะสมกับภูมิทัศน์ใหม่ของโลกยึดหยุ่นปรับตัวได้เร็ว สามารถรับมือกับความเสี่ยงและภัยคุกคามแบบใหม่ได้ และสามารถอาศัยโอกาสจากการเปลี่นเปล่งบริบทโลกมาสร้างประโยชน์สุขให้กับคนในชาติได้ ไม่ว่าจะเป็นการปรับโครงสร้างเศรษฐกิจและสังคม การลงทุนเพื่อพัฒนาโครงสร้างพื้นฐาน การพัฒนาทรัพยากรมนุษย์ การเปลี่นเปล่งค่านิยมและวัฒนธรรมการดำรงชีวิตการทำงาน และการเรียนรู้ ซึ่งจำเป็นอย่างยิ่งที่จะต้องอาศัยความร่วมมือจากทุกภาคส่วนในการดำเนินการร่วมกันอย่างเป็นเอกภาพมีการจัดลำดับความสำคัญและแบ่งหน้าที่รับผิดชอบอย่างชัดเจนของผู้ที่เกี่ยวข้องกับประเด็นปัญหานั้นๆ ซึ่งการดำเนินการดังกล่าวจะต้องกำหนดเป็นยุทธศาสตร์การพัฒนาประเทศในระยะยาว เพื่อกำหนดวิสัยทัศน์และเป้าหมายการพัฒนาประเทศและกรอบการทำงานของภาคส่วนต่างๆ เพื่อให้ขับเคลื่อนการพัฒนาประเทศไปสู่เป้าหมายที่กำหนดไว้ ดังนั้น จึงจำเป็นต้องกำหนดยุทธศาสตร์ที่เหมาะสมเพื่อแก้ไขจุดอ่อนและเสริมจุดแข็งให้เอื้อต่อการพัฒนาประเทศ เพื่อให้บรรลุซึ่งเป้าหมายการสร้างและรักษาไว้ซึ่งผลประโยชน์แห่งชาติในการที่จะให้ประเทศไทยมีความมั่นคงในทุกด้าน คนในชาติมีคุณภาพชีวิตที่ดีและมั่งคั่ง และประเทศสามารถพัฒนาไปได้อย่างยั่งยืน ทั้งนี้การวิเคราะห์ให้ได้ข้อสรุปเกี่ยวกับจุดแข็ง จุดอ่อน โอกาสและข้อจำกัดรวมทั้งความเสี่ยงของประเทศ จะนำไปสู่การกำหนดตำแหน่งเชิงยุทธศาสตร์และเป้าหมายของประเทศที่ชัดเจนและได้รับการยอมรับร่วมกันในสังคมไทยที่จะส่งผลให้เกิดการผนึกกำลังและระดมทรัพยากรอย่างมีประสิทธิภาพในการขับเคลื่อนการพัฒนาไปในทิศทางที่สอดคล้องกัน การดำเนินการมีบูรณาการและเป็นเอกภาพภายใต้การมองภาพอนาคตของประเทศที่เป็นภาพเดียวกัน

อย่างไรก็ตามในช่วงที่ผ่านมา ประเทศไทยมิได้มีการกำหนดวิสัยทัศน์ประเทศ เป้าหมายและยุทธศาสตร์ของประเทศในระยะยาว การบริหารราชการแผ่นดินของฝ่ายบริหารจึงให้ความสำคัญกับนโยบายพรรคการเมืองหรือนโยบายของรัฐบาลซึ่งเมื่อมีการเปลี่นรัฐบาลก็ทำให้การดำเนินนโยบายขาดความต่อเนื่อง ถือเป็นการสูญเสียโอกาสและสิ้นเปลืองทรัพยากรของประเทศ ดังนั้น เพื่อเป็นการปฏิรูประบบการบริหารราชการแผ่นดินของประเทศไทยให้มีเป้าหมายการพัฒนาในระยะยาว และเพื่อเป็นการกำหนดให้ฝ่ายบริหารมีความรับผิดชอบที่จะต้องขับเคลื่อนประเทศไปสู่เป้าหมายที่เป็นที่ยอมรับร่วมกันและเป็นเอกภาพ ประเทศไทยจำเป็นต้องมี “ยุทธศาสตร์ชาติ” ซึ่งภายใต้ยุทธศาสตร์ชาติ ประเทศไทยต้องปฏิรูปและปรับเปลี่ยนอย่างเป็นระบบขนานใหญ่ เพื่อให้โครงสร้างทางเศรษฐกิจและสังคมของประเทศเหมาะสมกับภูมิทัศน์ใหม่ของโลกยึดหยุ่นปรับตัวได้เร็ว สามารถรับมือกับความเสี่ยงและภัยคุกคามแบบใหม่ได้ และสามารถอาศัยโอกาสจากการเปลี่นเปล่งบริบทโลกมาสร้างประโยชน์สุขให้กับคนในชาติได้ จะต้องมีการกำหนดวิสัยทัศน์ เป้าหมายของประเทศ และทิศทางในการ



ขับเคลื่อนประเทศให้สอดคล้องกับประเด็นการเปลี่ยนแปลงและความท้าทายต่างๆ ของบริบทโลก และบริบทการพัฒนาภายในประเทศ

การกำหนดให้มี “ยุทธศาสตร์ชาติ” เพื่อเป็นยุทธศาสตร์ในการพัฒนาประเทศในระยะยาว พร้อมกับการปฏิรูปและการพัฒนาระบบและกลไกการบริหารราชการแผ่นดินในการขับเคลื่อนยุทธศาสตร์ให้สามารถนำไปสู่การปฏิบัติอย่างจริงจังจะช่วยยกระดับคุณภาพของประเทศไทยในทุกภาคส่วนและนำพาประเทศไทยให้หลุดพ้นหรือบรรเทาความรุนแรงของสภาพปัญหาที่เกิดขึ้นในปัจจุบัน ทั้งปัญหาทางเศรษฐกิจ ปัญหาความเหลื่อมล้ำ ปัญหาการทุจริตคอร์รัปชัน และปัญหาความขัดแย้งในสังคม รวมถึงสามารถรับมือกับภัยคุกคามและบริหารจัดการกับความเสี่ยงที่จะเกิดขึ้นในอนาคต และสามารถเปลี่ยนผ่านประเทศไทยไปพร้อมๆ กับการเปลี่ยนแปลงภูมิทัศน์ใหม่ของโลกได้ซึ่งจะทำให้ประเทศไทยยังคงรักษาบทบาทสำคัญในเวทีโลก สามารถดำรงรักษาความเป็นชาติที่มีความมั่นคงทางเศรษฐกิจ สังคม และวัฒนธรรม และคนไทยในประเทศมีความอยู่ดีมีสุขอย่างถ้วนหน้ากันสาระสำคัญของยุทธศาสตร์ชาติซึ่งคณะกรรมการจัดทำยุทธศาสตร์ชาติกำลังดำเนินการร่างอยู่ในขณะนี้ ประกอบด้วยวิสัยทัศน์และเป้าหมายของชาติที่คนไทยทุกคนต้องการบรรลุร่วมกันรวมทั้งนโยบายแห่งชาติและมาตรการเฉพาะ ซึ่งเป็นแนวทาง ทิศทางและวิธีการที่ทุกองค์กรและคนไทยทุกคนต้องมุ่งดำเนินการไปพร้อมกันอย่างประสานสอดคล้อง เพื่อให้บรรลุซึ่งสิ่งที่คนไทยทุกคนต้องการ คือประเทศไทยมั่นคง มั่งคั่ง และยั่งยืน ในทุกสาขาของกำลังอำนาจแห่งชาติ อันได้แก่ การเมืองภายในประเทศ การเมืองต่างประเทศ เศรษฐกิจ สังคมจิตวิทยา การทหาร วิทยาศาสตร์และเทคโนโลยีการพลังงาน ทรัพยากรธรรมชาติและสิ่งแวดล้อม และเทคโนโลยีสารสนเทศและการสื่อสาร

๒.๒ วิสัยทัศน์

วิสัยทัศน์ “ประเทศไทยมีความมั่นคง มั่งคั่ง ยั่งยืน เป็นประเทศพัฒนาแล้ว ด้วยการพัฒนาตามหลักปรัชญาของเศรษฐกิจพอเพียง”หรือเป็นคติพจน์ประจำชาติว่า “มั่นคง มั่งคั่ง ยั่งยืน” ทั้งนี้วิสัยทัศน์ดังกล่าวจะต้องสนองต่อผลประโยชน์แห่งชาติ อันได้แก่การมีเอกราช อธิปไตย และบูรณภาพแห่งเขตอำนาจรัฐ การดำรงอยู่อย่างมั่นคง ยั่งยืนของสถาบันหลักของชาติ การดำรงอยู่อย่างมั่นคงของชาติและประชาชนจากภัยคุกคามทุกรูปแบบ การอยู่ร่วมกันในชาติอย่างสันติสุขเป็นปึกแผ่นมีความมั่นคงทางสังคมท่ามกลางพหุสังคมและการมีเกียรติและศักดิ์ศรีของความเป็นมนุษย์ ความเจริญเติบโตของชาติความเป็นธรรมและความอยู่ดีมีสุขของประชาชน ความยั่งยืนของฐานทรัพยากรธรรมชาติสิ่งแวดล้อม ความมั่นคงทางพลังงานและอาหารความสามารถในการรักษาผลประโยชน์ของชาติภายใต้การเปลี่ยนแปลงของสภาวะแวดล้อมระหว่างประเทศและการอยู่ร่วมกันอย่างสันติประสานสอดคล้องกัน ด้านความมั่นคงในประชาคมอาเซียนและประชาคมโลกอย่างมีเกียรติและศักดิ์ศรีไม่เป็นภาระของโลกและสามารถแก้วิกฤตประเทศที่มีศักยภาพทางเศรษฐกิจที่ด้อยกว่า



วิสัยทัศน์ : “ประเทศมีความมั่นคง มั่งคั่ง ยั่งยืน เป็นประเทศพัฒนาแล้ว ด้วยการพัฒนาตามปรัชญาของเศรษฐกิจพอเพียง”



ความมั่นคง

- การมีความมั่นคงปลอดภัย จากภัยและการเปลี่ยนแปลงทั้งภายในประเทศ และภายนอกประเทศ ในทุกระดับ ทั้งระดับประเทศ สังคม ชุมชน ครอบครัว และปัจเจกบุคคล และมีความมั่นคงในทุกมิติ ทั้งมิติเศรษฐกิจ สังคม สิ่งแวดล้อม และการเมือง
- ประเทศ มีความมั่นคงในเอกราชและอธิปไตย มีสถาบันชาติ ศาสนา พระมหากษัตริย์ที่เข้มแข็งเป็นศูนย์กลางและเป็นที่ยึดเหนี่ยวจิตใจของประชาชน ระบบการเมืองที่มั่นคงเป็นภาคีที่นำไปสู่การบริหารประเทศที่ต่อเนื่องและโปร่งใสตามหลักธรรมาภิบาล
- สังคม มีความพร้อมและความสามัคคี สามารถมีกำลังเพื่อพัฒนาประเทศ ชุมชน มีความเข้มแข็ง ครอบครัว มีความอบอุ่น
- ประชาชน มีความมั่นคงในชีวิต มีงานและรายได้ที่มั่นคงพอเพียงกับการดำรงชีวิต มีที่อยู่อาศัยและความปลอดภัยในชีวิตทรัพย์สิน
- ฐานทรัพยากรและสิ่งแวดล้อม มีความมั่นคงของอาหาร พลังงาน และน้ำ



ความมั่งคั่ง

- ประเทศไทยมีการขยายตัวของเศรษฐกิจอย่างต่อเนื่อง ยกเว้นปีเป็นประเทศในกลุ่มประเทศรายได้สูง ความเหลื่อมล้ำของการพัฒนาลดลง ประชากรได้รับผลประโยชน์จากการพัฒนาอย่างเท่าเทียมกันมากขึ้น
- เศรษฐกิจมีความสามารถในการแข่งขันสูง สามารถสร้างรายได้ทั้งจากภายในและภายนอกประเทศ สร้างฐาน เศรษฐกิจ และสังคมแห่งอนาคต และเป็นจุดสำคัญของการเชื่อมโยงในภูมิภาค การคมนาคมขนส่ง การผลิต การค้า การลงทุน และการทำธุรกิจ มีบทบาทสำคัญในระดับภูมิภาคและระดับโลก เกิดสายสัมพันธ์ทางเศรษฐกิจและการค้าอย่างมีพลัง
- ความสมบูรณ์ในทุนที่จะสามารถสร้างการพัฒนาต่อเนื่อง ได้แก่ ทุนมนุษย์ ทุนทางปัญญา ทุนทางการเงิน ทุนที่เป็นเครื่องมือเครื่องจักร ทุนทางสังคม และทุนทรัพยากรธรรมชาติและสิ่งแวดล้อม



ความยั่งยืน

- การพัฒนาที่สามารถสร้างความเจริญ รายได้ และคุณภาพชีวิตของประชาชนให้เพิ่มขึ้นอย่างต่อเนื่อง ซึ่งเป็นความเจริญเติบโตของเศรษฐกิจที่ไม่ใช้ทรัพยากรธรรมชาติเกินพอดี ไม่สร้างมลภาวะต่อสิ่งแวดล้อมจนเกินความสามารถในการรองรับและเยียวยาของระบบนิเวศน์
- การผลิตและการบริโภคเป็นมิตรกับสิ่งแวดล้อม และสอดคล้องกับกฎระเบียบของประชาคมโลก ซึ่งเป็นที่ยอมรับร่วมกัน ความอุดมสมบูรณ์ของทรัพยากรธรรมชาติและสิ่งแวดล้อมมีคุณภาพดีขึ้น คนมีความรับผิดชอบต่อสังคม มีความเอื้ออาทร เสียสละเพื่อผลประโยชน์ส่วนรวม
- มุ่งประโยชน์ส่วนรวมอย่างยั่งยืน ให้มีความสำคัญกับการมีส่วนร่วมของประชาชนทุกภาคส่วน เพื่อการพัฒนาในทุกระดับอย่างสมดุล มีเสถียรภาพ และยั่งยืน
- ประชาชนทุกภาคส่วนในสังคมยึดถือและปฏิบัติตามปรัชญาของเศรษฐกิจพอเพียง

อนาคตประเทศไทย ปี ๒๕๗๙ : ร่วมมือกันขับเคลื่อนประเทศให้ก้าวไปสู่.....

เศรษฐกิจและสังคมไทยมีการพัฒนาอย่างมั่นคงและยั่งยืน โดยสถาบันหลักของชาติดำรงอยู่อย่างมั่นคงเป็นจุดยึดเหนี่ยวของสังคม มีความสามัคคีของคนในชาติ มีความสงบและอยู่ร่วมกันอย่างสันติสุขในทุกพื้นที่ และมีระดับรายได้ในกลุ่มประเทศรายได้สูง มีความเป็นธรรมในสังคมและความเหลื่อมล้ำลดลงในทุกมิติ ประเทศไทยมีบทบาทสำคัญในภูมิภาคและโลก

- ระบบเศรษฐกิจมีความเป็นชาติการค้าบนฐานการขยายตัวของการค้าส่งค้าปลีกและเศรษฐกิจดิจิทัลที่เข้มข้นขึ้น มีการเติบโตอย่างมีคุณภาพ กระจายฐานการผลิตและบริการไปในพื้นที่ต่างๆ อย่างทั่วถึง มีเสถียรภาพ แข่งขันบนฐานการพัฒนานวัตกรรม และมีฐานการผลิต บริการ และลงทุนที่เชื่อมโยงในอาเซียน เพื่อให้ประเทศไทยเข้าสู่การมีรายได้สูงภายในปี ๒๕๗๙ และเข้าสู่การเป็นประเทศพัฒนาแล้ว โดย
- **ภาคเกษตร** เป็นฐานการผลิต bio-bases ที่สำคัญ เป็นฐานการผลิตอาหารที่มั่นคงและปลอดภัย และเป็นฐานการผลิตที่มีขีดความสามารถผลิตสูง มีระบบบริหารจัดการที่ดีด้านประมง
 - **ภาคอุตสาหกรรม** ฐานอุตสาหกรรมเดิมมีศักยภาพสูงขึ้น มีอุตสาหกรรมอนาคตที่ได้รับการพัฒนาให้พื้นฐานรายได้ใหม่ โดยมุ่งสู่การเป็นศูนย์กลางการผลิต การค้า และการลงทุนในอนุภูมิภาคและภูมิภาคอาเซียน เช่น ศูนย์การผลิตรถยนต์และชิ้นส่วนและศูนย์ทดสอบและวิจัยพัฒนารถยนต์และชิ้นส่วนของเอเชีย ศูนย์กลางการผลิตพลังงาน/วัสดุชีวภาพของภูมิภาคอาเซียน ศูนย์กลางการผลิตอุตสาหกรรมดิจิทัล เป็นต้น
 - **ภาคบริการ** ธุรกิจบริการเดิมได้รับการพัฒนากระดับคุณภาพและศักยภาพให้สูงขึ้น เช่น การขนส่ง ทั้งทางบก ทางอากาศ และทางทะเล และส่งเสริมธุรกิจบริการอนาคตให้พื้นฐานรายได้ใหม่ โดยมุ่งสู่การเป็นศูนย์กลางการลงทุนและการให้บริการของภูมิภาคอาเซียน เช่น ศูนย์กลางการให้บริการสุขภาพของภูมิภาคอาเซียน เมืองหลวงแห่งการท่องเที่ยวและบริการของอาเซียน ศูนย์บริการทางการเงิน การศึกษานานาชาติ และบริการด้านโลจิสติกส์ เป็นต้น
 - **วิสาหกิจและการดำเนินธุรกิจ** วิสาหกิจขนาดกลาง ขนาดย่อมเข้มแข็ง เป็นฐานการผลิตและบริการที่สำคัญของประเทศ



คนไทยในอนาคต มีศักยภาพในการร่วมกันพัฒนาประเทศ สามารถปรับตัวรองรับบริบทการพัฒนาในอนาคต มีความพร้อมทั้งกาย ใจ สติปัญญา มีทักษะในการวิเคราะห์อย่างมีเหตุผล มีการเรียนรู้ตลอดชีวิต มีภูมิคุ้มกันต่อการเปลี่ยนแปลง มีจิตสำนึกวัฒนธรรมที่ดีงาม รู้คุณค่าความเป็นไทย และมีความรับผิดชอบ เป็นรากฐานที่มั่นคงของชุมชนสังคม รักชาติ และสถาบันพระมหากษัตริย์

สังคมไทยเป็นสังคมที่เป็นธรรม มีความเหลื่อมล้ำน้อย อัตราความยากจนต่ำ มีการกระจายโอกาสการเข้าถึงทรัพยากรการสร้างความชีพ บริการทางสังคมที่มีคุณภาพ และกระบวนการยุติธรรมอย่างทั่วถึง ไม่คอร์รัปชัน โดยที่ประชาชนทุกช่วงวัยมีคุณภาพชีวิตที่ดี ครอบครัวอยู่ดีมีสุข

เศรษฐกิจและสังคมพัฒนาอย่างเป็นมิตรกับสิ่งแวดล้อม เป็นประเทศที่มีระบบเศรษฐกิจสีเขียว ระดับการปล่อยก๊าซคาร์บอนไดออกไซด์ต่ำ มีพื้นที่สีเขียวเพิ่มขึ้น ประชาชนมีพฤติกรรมการผลิตและการบริโภคที่เป็นมิตรต่อสิ่งแวดล้อม

ระบบการบริหารภาครัฐมีประสิทธิภาพ ทันสมัย รับผิดชอบ โปร่งใส ตรวจสอบได้และประชาชนมีส่วนร่วม กระจายอำนาจและมีการกำหนดภารกิจที่เหมาะสมระหว่างส่วนกลาง ภูมิภาค และท้องถิ่น

๒.๓ ยุทธศาสตร์ชาติ

ในการที่จะบรรลุวิสัยทัศน์และทำให้ประเทศไทยพัฒนาไปสู่อนาคตที่พึงประสงค์นั้น จำเป็นจะต้องมีการวางแผน และกำหนดยุทธศาสตร์การพัฒนาในระยะยาว และกำหนดแนวทางการพัฒนาของทุกภาคส่วนให้ขับเคลื่อนไปในทิศทางเดียวกัน ดังนั้น จึงจำเป็นต้องกำหนดยุทธศาสตร์ชาติในระยะยาว เพื่อถ่ายทอดแนวทางการพัฒนาสู่การปฏิบัติในแต่ละช่วงเวลาอย่างต่อเนื่องและมีการบูรณาการ และสร้างความเข้าใจถึงอนาคตของประเทศไทยร่วมกัน และเกิดการรวมพลังของทุกภาคส่วนในสังคมทั้งประชาชน เอกชน ประชาสังคมในการขับเคลื่อนการพัฒนาเพื่อการสร้างและรักษาไว้ซึ่งผลประโยชน์แห่งชาติและบรรลุวิสัยทัศน์ “ประเทศไทยมีความมั่นคง มั่งคั่ง ยั่งยืนเป็นประเทศพัฒนาแล้ว ด้วยการพัฒนาตามหลักปรัชญาของเศรษฐกิจพอเพียง ” หรือคติพจน์ประจำชาติ “มั่นคง มั่งคั่ง ยั่งยืน” เพื่อให้ประเทศมีขีดความสามารถในการแข่งขัน มีรายได้สูงอยู่ในกลุ่มประเทศพัฒนาแล้ว คนไทยมีความสุข อยู่ดี กินดี สังคมมีความมั่นคงเสมอภาคและเป็นธรรม ซึ่งยุทธศาสตร์ชาติที่จะใช้เป็นกรอบแนวทางการพัฒนาในระยะ ๒๐ ปีต่อจากนี้ไป จะประกอบด้วย ๖ ยุทธศาสตร์ ได้แก่ (๑) ยุทธศาสตร์ด้านความมั่นคง (๒) ยุทธศาสตร์ด้านการสร้างความสามารถในการแข่งขัน (๓) ยุทธศาสตร์การพัฒนาและเสริมสร้างศักยภาพคน (๔) ยุทธศาสตร์ด้านการสร้างโอกาสความเสมอภาคและเท่าเทียมกันทางสังคม (๕) ยุทธศาสตร์ด้านการสร้างการเติบโตบนคุณภาพชีวิตที่เป็นมิตรกับสิ่งแวดล้อม และ (๖) ยุทธศาสตร์ด้านการปรับสมดุลและพัฒนาระบบการบริหารจัดการภาครัฐ โดยมีสาระสำคัญของแต่ละยุทธศาสตร์ สรุปได้ ดังนี้

๒.๓.๑ ยุทธศาสตร์ด้านความมั่นคง มีเป้าหมายทั้งในการสร้างเสถียรภาพภายในประเทศและช่วยลดและป้องกันภัยคุกคามจากภายนอก รวมทั้งสร้างความเชื่อมั่นในกลุ่มประเทศอาเซียนและประชาคมโลกที่มีต่อประเทศไทย กรอบแนวทางที่ต้องให้ความสำคัญ อาทิ



- (๑) การเสริมสร้างความมั่นคงของสถาบันหลักและการปกครองระบอบประชาธิปไตยอันมีพระมหากษัตริย์ทรงเป็นประมุข
- (๒) การปฏิรูปกลไกการบริหารประเทศและพัฒนาความมั่นคงทางการเมือง ขจัดคอร์รัปชัน สร้างความเชื่อมั่นในกระบวนการยุติธรรม
- (๓) การรักษาความมั่นคงภายในและความสงบเรียบร้อยภายใน ตลอดจนการบริหารจัดการความมั่นคงชายแดนและชายฝั่งทะเล
- (๔) การพัฒนาระบบ กลไก มาตรการและความร่วมมือระหว่างประเทศทุกระดับ และรักษาคุณภาพความสัมพันธ์กับประเทศมหาอำนาจ เพื่อป้องกันและแก้ไขปัญหาความมั่นคงรูปแบบใหม่
- (๕) การพัฒนาเสริมสร้างศักยภาพการผนึกกำลังป้องกันประเทศ การรักษาความสงบเรียบร้อยภายในประเทศสร้างความร่วมมือกับประเทศเพื่อนบ้านและมิตรประเทศ
- (๖) การพัฒนาระบบการเตรียมพร้อมแห่งชาติและระบบบริหารจัดการภัยพิบัติ รักษาความมั่นคงของฐานทรัพยากรธรรมชาติ สิ่งแวดล้อม
- (๗) การปรับกระบวนการทำงานของกลไกที่เกี่ยวข้องจากแนวตั้งสู่แนวนานมากขึ้น

๒.๓.๒ ยุทธศาสตร์ด้านการสร้างความสามารถในการแข่งขัน เพื่อให้ประเทศไทยสามารถพัฒนาไปสู่การเป็นประเทศพัฒนาแล้ว ซึ่งจำเป็นต้องยกระดับผลิตภาพการผลิตและการใช้นวัตกรรมในการเพิ่มความสามารถในการแข่งขันและการพัฒนาอย่างยั่งยืนทั้งในสาขาอุตสาหกรรม เกษตรและบริการ การสร้างความมั่นคงและปลอดภัยด้านอาหาร การเพิ่มขีดความสามารถทางการค้าและการเป็นผู้ประกอบการ รวมทั้งการพัฒนาฐานเศรษฐกิจแห่งอนาคต ทั้งนี้ภายใต้กรอบการปฏิรูปและพัฒนาปัจจัยเชิงยุทธศาสตร์ทุกด้าน อันได้แก่โครงสร้างพื้นฐานและระบบโลจิสติกส์ วิทยาศาสตร์ เทคโนโลยีและนวัตกรรม การพัฒนาทุนมนุษย์ และการบริหารจัดการทั้งในภาครัฐและภาคธุรกิจเอกชน กรอบแนวทางที่ต้องให้ความสำคัญ อาทิ

(๑) การพัฒนาสมรรถนะทางเศรษฐกิจ ได้แก่การรักษาเสถียรภาพเศรษฐกิจและสร้างความเชื่อมั่น การส่งเสริมการค้าและการลงทุนที่อยู่บนการแข่งขันที่เป็นธรรมและรับผิดชอบต่อสังคม ตลอดจนการพัฒนาประเทศสู่ความเป็นชาติการค้าเพื่อให้ได้ประโยชน์จากห่วงโซ่มูลค่าในภูมิภาค และเป็นการยกระดับไปสู่ส่วนบนของห่วงโซ่มูลค่ามากขึ้น

(๒) การพัฒนาภาคการผลิตและบริการ บนฐานของการพัฒนานวัตกรรมและมีความเป็นมิตรต่อสิ่งแวดล้อม โดยมีการใช้ดิจิทัลและการค้าที่เข้มข้นเพื่อสร้างมูลค่าเพิ่มและขยายกิจกรรมการผลิตและบริการ โดยมุ่งสู่ความเป็นเลิศในระดับโลกและในระดับภูมิภาคในอุตสาหกรรมหลายสาขา และในภาคบริการที่หลากหลายตามรูปแบบการดำเนินชีวิตและการดำเนินธุรกิจที่เปลี่ยนไป รวมทั้งเป็นแหล่งอาหารคุณภาพ สะอาดและปลอดภัยของโลก

- ภาคเกษตร โดยเสริมสร้างฐานการผลิตให้เข้มแข็งและยั่งยืน เพิ่มขีดความสามารถในการแข่งขันของภาคเกษตรส่งเสริมเกษตรกรรายย่อยให้ปรับไปสู่การทำเกษตรยั่งยืนที่เป็นมิตรกับสิ่งแวดล้อมและรวมกลุ่ม



เกษตรกรในการพัฒนาอาชีพที่เข้มแข็ง และการพัฒนาสินค้าเกษตรที่มีศักยภาพและอาหารคุณภาพ สะอาด และปลอดภัย

- ภาคอุตสาหกรรม โดยพัฒนาอุตสาหกรรมศักยภาพ ยกกระตือรือร้นการพัฒนาอุตสาหกรรมปัจจุบันที่มีศักยภาพสูง และพัฒนาอุตสาหกรรมอนาคตที่มีศักยภาพ โดยการใช้ดิจิทัลและการเข้ามาเพิ่มมูลค่าและยกระดับห่วงโซ่มูลค่าในระดับสูงขึ้น

- ภาคบริการ โดยขยายฐานการบริการให้มีความหลากหลาย มีความเป็นเลิศและเป็นมิตรต่อสิ่งแวดล้อม โดยการยกระดับการบริการที่เป็นฐานรายได้เดิม เช่น การท่องเที่ยว และพัฒนาให้ประเทศไทยเป็นศูนย์กลางการให้บริการสุขภาพ ธุรกิจบริการด้านการเงินและธุรกิจบริการที่มีศักยภาพอื่นๆ เป็นต้น

(๓) การพัฒนาผู้ประกอบการและเศรษฐกิจชุมชน พัฒนาทักษะผู้ประกอบการ ยกกระตือรือร้นผลิตภาพแรงงานและพัฒนาวิสาหกิจขนาดกลางและขนาดย่อม (SMEs) สู่สากล และพัฒนาวิสาหกิจชุมชนและสถาบันเกษตรกร

(๔) การพัฒนาพื้นที่เศรษฐกิจพิเศษและเมืองพัฒนาเขตเศรษฐกิจพิเศษชายแดน และพัฒนาระบบเมืองศูนย์กลางความเจริญ จัดระบบผังเมืองที่มีประสิทธิภาพและมีส่วนร่วม มีการจัดการสิ่งแวดล้อมเมืองและโครงสร้างพื้นฐานทางสังคมและเศรษฐกิจที่สอดคล้องกับศักยภาพ

(๕) การลงทุนพัฒนาโครงสร้างพื้นฐาน ในด้านการขนส่ง ด้านพลังงาน ระบบเทคโนโลยีสารสนเทศและการสื่อสารและการวิจัยและพัฒนา

(๖) การเชื่อมโยงกับภูมิภาคและเศรษฐกิจโลกสร้างความเป็นหุ้นส่วนการพัฒนา กับนานาชาติ ส่งเสริมความร่วมมือกับนานาชาติในการสร้างความมั่นคงด้านต่างๆ เพิ่มบทบาทของไทยในองค์กรระหว่างประเทศ รวมถึงสร้างองค์ความรู้ด้านการต่างประเทศ

๒.๓.๓ ยุทธศาสตร์การพัฒนาและเสริมสร้างศักยภาพคน เพื่อพัฒนาคนและสังคมไทยให้เป็นรากฐานที่แข็งแกร่งของประเทศมีความพร้อมทางกาย ใจ สติปัญญา มีความเป็นสากล มีทักษะการคิดวิเคราะห์อย่างมีเหตุผล มีระเบียบวินัย เคารพกฎหมาย มีคุณธรรมจริยธรรม รู้คุณค่าความเป็นไทย มีครอบครัวที่มั่นคงกรอบแนวทางที่ต้องให้ความสำคัญ อาทิ

(๑) การพัฒนาศักยภาพคนตลอดช่วงชีวิตให้สนับสนุนการเจริญเติบโตของประเทศ

(๒) การยกระดับคุณภาพการศึกษาและการเรียนรู้ให้มีคุณภาพ เท่าเทียม และทั่วถึง

(๓) การปลูกฝังระเบียบวินัย คุณธรรม จริยธรรมค่านิยมที่พึงประสงค์

(๔) การสร้างเสริมให้คนมีสุขภาพที่ดี

(๕) การสร้างความปลอดภัยดีมีสุขของครอบครัวไทยเสริมสร้างบทบาทของสถาบันครอบครัวในการบ่มเพาะจิตใจให้เข้มแข็ง



๒.๓.๔ ยุทธศาสตร์ด้านการสร้างโอกาสความเสมอภาคและเท่าเทียมกันทางสังคม เพื่อเร่งกระจายโอกาสการพัฒนาและสร้างความมั่นคงให้ทั่วถึง ลดความเหลื่อมล้ำไปสู่สังคมที่เสมอภาคและเป็นธรรม กรอบแนวทางที่ต้องให้ความสำคัญ อาทิ

- (๑) การสร้างความมั่นคงและการลดความเหลื่อมล้ำทางด้านเศรษฐกิจและสังคม
- (๒) การพัฒนาระบบบริการและระบบบริหารจัดการสุขภาพ
- (๓) การสร้างสภาพแวดล้อมและนวัตกรรมที่เอื้อต่อการดำรงชีวิตในสังคมสูงวัย
- (๔) การสร้างความเข้มแข็งของสถาบันทางสังคมทุนทางวัฒนธรรมและความเข้มแข็งของชุมชน
- (๕) การพัฒนาการสื่อสารมวลชนให้เป็นกลไกในการสนับสนุนการพัฒนา

๒.๓.๕ ยุทธศาสตร์ด้านการสร้างการเติบโตบนคุณภาพชีวิตที่เป็นมิตรต่อสิ่งแวดล้อม เพื่อเร่งอนุรักษ์ฟื้นฟูและสร้างความมั่นคงของฐานทรัพยากรธรรมชาติ และมีความมั่นคงด้านน้ำ รวมทั้งมีความสามารถในการป้องกันผลกระทบและปรับตัวต่อการเปลี่ยนแปลงสภาพภูมิอากาศและภัยพิบัติธรรมชาติ และพัฒนามุ่งสู่การเป็นสังคมสีเขียว กรอบแนวทางที่ต้องให้ความสำคัญ อาทิ

- (๑) การจัดระบบอนุรักษ์ ฟื้นฟูและป้องกันการทำลายทรัพยากรธรรมชาติ
- (๒) การวางระบบบริหารจัดการน้ำให้มีประสิทธิภาพทั้ง ๒๕ กลุ่มน้ำ เน้นการปรับระบบการบริหารจัดการ

อุทกภัยอย่างบูรณาการ

- (๓) การพัฒนาและใช้พลังงานที่เป็นมิตรกับสิ่งแวดล้อม
- (๔) การพัฒนาเมืองอุตสาหกรรมเชิงนิเวศและเมืองที่เป็นมิตรกับสิ่งแวดล้อม
- (๕) การร่วมลดปัญหาโลกร้อนและปรับตัวให้พร้อมกับการเปลี่ยนแปลงสภาพภูมิอากาศ
- (๖) การใช้เครื่องมือทางเศรษฐศาสตร์และนโยบายการคลังเพื่อสิ่งแวดล้อม

๒.๓.๖ ยุทธศาสตร์ด้านการปรับสมดุลและพัฒนาระบบ การบริหารจัดการภาครัฐ เพื่อให้

หน่วยงานภาครัฐมีขนาดที่เหมาะสมกับบทบาทภารกิจ มีสมรรถนะสูง มีประสิทธิภาพและประสิทธิผลกระจายบทบาทภารกิจไปสู่ท้องถิ่นอย่างเหมาะสม มีธรรมาภิบาลกรอบแนวทางที่ต้องให้ความสำคัญ อาทิ

- (๑) การปรับปรุงโครงสร้าง บทบาท ภารกิจของหน่วยงานภาครัฐ ให้มีขนาดที่เหมาะสม
- (๒) การวางระบบบริหารราชการแบบบูรณาการ
- (๓) การพัฒนาระบบบริหารจัดการกำลังคนและพัฒนาบุคลากรภาครัฐ
- (๔) การต่อต้านการทุจริตและประพฤติมิชอบ
- (๕) การปรับปรุงกฎหมายและระเบียบต่างๆให้ทันสมัย เป็นธรรมและเป็นสากล
- (๖) การพัฒนาระบบการให้บริการประชาชนของหน่วยงานภาครัฐ
- (๗) การปรับปรุงการบริหารจัดการรายได้และรายจ่ายของภาครัฐ

๒.๔ กลไกการขับเคลื่อนกระบวนการพัฒนา



ยุทธศาสตร์ชาติจะเป็นแผนแม่บทหลักในการพัฒนาประเทศเพื่อให้ส่วนราชการและหน่วยงานต่างๆ ใช้เป็นแนวทางในการจัดทำแผนยุทธศาสตร์การพัฒนาประเทศในด้านต่างๆ อาทิ แผนพัฒนาเศรษฐกิจและสังคมแห่งชาติ แผนเฉพาะด้านต่างๆ เช่น ด้านความมั่นคง เศรษฐกิจ การศึกษา ศิลปวัฒนธรรม ฯลฯ แผนปฏิบัติการในระดับกระทรวงและในระดับพื้นที่ ให้มีความสอดคล้องกันตามห้วงเวลานอกจากนี้ยุทธศาสตร์ชาติจะใช้เป็นกรอบในการจัดสรรงบประมาณและทรัพยากรอื่นๆ ของประเทศ เพื่อขับเคลื่อนการพัฒนาอย่างมีเอกภาพให้บรรลุเป้าหมาย โดยจะต้องอาศัยการประสานความร่วมมือจากหลายภาคส่วน ภายใต้ระบบประชาธิปไตย คือ ความร่วมมือของภาครัฐภาคเอกชน ภาคประชาชนและประชาสังคม ทั้งนี้ รัฐธรรมนูญแห่งราชอาณาจักรไทยจะได้มีการกำหนดเกี่ยวกับบทบาทของยุทธศาสตร์ชาติและแนวทางในการนำยุทธศาสตร์ชาติไปสู่การปฏิบัติ เพื่อที่ส่วนราชการและหน่วยงานต่างๆ จะสามารถขับเคลื่อนการพัฒนาได้อย่างต่อเนื่องและบูรณาการ

๒.๕ ปัจจัยความสำเร็จของยุทธศาสตร์ชาติ

๒.๕.๑ สารของยุทธศาสตร์ชาติ กำหนดวิสัยทัศน์ระยะยาวที่ชัดเจน มีการกำหนดเป้าหมายและภาพในอนาคตของประเทศที่ชัดเจนและเป็นที่ยอมรับ และยอมรับเป็นเจ้าของร่วมกันสามารถถ่ายทอดเป้าหมายของยุทธศาสตร์ชาติ สู่เป้าหมายเฉพาะด้านต่างๆ ตามระยะเวลาเป็นช่วงๆ ของหน่วยงานปฏิบัติได้ และมีการกำหนดตัวชี้วัดที่สามารถวัดผลสัมฤทธิ์ได้

๒.๕.๒ ระบบและกฎหมาย มีกฎหมายรองรับ มีกลไกเชื่อมโยงกับแผนพัฒนาเศรษฐกิจและสังคมแห่งชาติและแผนในระดับต่างๆ เพื่อให้ส่วนราชการนำยุทธศาสตร์ชาติไปปฏิบัติ รวมทั้งกรอบกฎหมายด้านการจัดสรรงบประมาณ ให้สามารถระดมทรัพยากรเพื่อผลักดันขับเคลื่อนการดำเนินการตามยุทธศาสตร์ชาติอย่างมีบูรณาการ และกรอบกฎหมายที่จะกำหนดให้การดำเนินการตามยุทธศาสตร์ชาติมีความต่อเนื่อง รวมทั้งมีระบบการติดตามและประเมินผลอย่างเป็นระบบในทุกๆ ระดับ

๒.๕.๓ กลไกสู่การปฏิบัติ มีกลไกที่สอดรับ/สอดคล้องตั้งแต่ระดับการจัดทำยุทธศาสตร์ การนำไปสู่การปฏิบัติ และการติดตามประเมินผล รวมทั้งมีกลไกในการกำกับดูแล บริหารจัดการและการขับเคลื่อนยุทธศาสตร์ชาติสู่การปฏิบัติอย่างมีประสิทธิภาพและหน่วยงานปฏิบัติจะต้องมีความเข้าใจ สามารถกำหนดแผนงานโครงการให้สอดคล้องกับเป้าหมายที่กำหนดไว้ในยุทธศาสตร์ชาติ

๑.๒ แผนพัฒนาเศรษฐกิจและสังคมแห่งชาติ ฉบับที่ ๑๒

เนื่องด้วยในการจัดทำแผนพัฒนาสามปีขององค์การปกครองส่วนท้องถิ่นนั้น จะต้องสอดคล้องกับแผนยุทธศาสตร์พัฒนาขององค์การปกครองส่วนท้องถิ่น โดยแผนยุทธศาสตร์การพัฒนาจะต้องสอดคล้องกับแผนพัฒนาเศรษฐกิจและสังคมแห่งชาติ แต่ทั้งนี้ แผนพัฒนาเศรษฐกิจและสังคมแห่งชาติ ฉบับที่ ๑๑ (พ.ศ. ๒๕๕๕ - ๒๕๕๙) ได้สิ้นสุดลงและการจัดทำแผนพัฒนาเศรษฐกิจและสังคมแห่งชาติ ฉบับที่ ๑๒ อยู่ระหว่างการดำเนินการและยังไม่ประกาศใช้ แต่ได้กำหนดทิศทางของแผนพัฒนาเศรษฐกิจและสังคมแห่งชาติ ฉบับที่ ๑๒ เอาไว้แล้ว



ดังนั้น เพื่อให้การจัดทำแผนพัฒนาท้องถิ่นสี่ปี (พ.ศ. ๒๕๖๑ - ๒๕๖๔) ขององค์การบริหารส่วนตำบลหนองหงส์ มีความสอดคล้องกับทิศทางแผนพัฒนาเศรษฐกิจและสังคมแห่งชาติ ฉบับที่ ๑๒ องค์การบริหารส่วนตำบล จึงได้นำทิศทางของแผนพัฒนาเศรษฐกิจและสังคมแห่งชาติดังกล่าวมาประกอบในการจัดทำแผนพัฒนาท้องถิ่นสี่ปีให้เหมาะสมกับสภาพการณ์ขององค์การบริหารส่วนตำบล ซึ่งทิศทางของแผนพัฒนาเศรษฐกิจและสังคมแห่งชาติ ฉบับที่ ๑๒ มีรายละเอียดดังนี้

๑. กรอบแนวคิดและหลักการ

ในช่วงของแผนพัฒนาเศรษฐกิจและสังคมแห่งชาติฉบับที่ ๑๒ (พ.ศ. ๒๕๖๐ - ๒๕๖๔) ประเทศไทยจะยังคงประสบภาวะแวดล้อมและบริบทของการเปลี่ยนแปลงต่างๆ ที่อาจก่อให้เกิดความเสี่ยงทั้งจากภายในและภายนอกประเทศ อาทิ กระแสการเปิดเศรษฐกิจเสรี ความท้าทายของเทคโนโลยีใหม่ๆ การเข้าสู่สังคมผู้สูงอายุ การเกิดภัยธรรมชาติที่รุนแรง ประกอบกับสภาพการณ์ด้านต่างๆ ทั้งเศรษฐกิจ สังคม ทรัพยากรธรรมชาติและสิ่งแวดล้อมของประเทศในปัจจุบันที่ยังคงประสบปัญหาในหลายด้าน เช่น ปัญหาผลิตภาพการผลิตความสามารถในการแข่งขัน คุณภาพการศึกษา ความเหลื่อมล้ำทางสังคม เป็นต้น ทำให้การพัฒนาในช่วงแผนพัฒนาฯ ฉบับที่ ๑๒ จึงจำเป็นต้องยึดกรอบแนวคิดและหลักการในการวางแผนที่สำคัญ ดังนี้

- (๑) การน้อมนำและประยุกต์ใช้หลักปรัชญาของเศรษฐกิจพอเพียง
- (๒) คนเป็นศูนย์กลางของการพัฒนาอย่างมีส่วนร่วม
- (๓) การสนับสนุนและส่งเสริมแนวคิดการปฏิรูปประเทศ และ
- (๔) การพัฒนาสู่ความมั่นคง มั่งคั่ง ยั่งยืน สังคมอยู่ร่วมกันอย่างมีความสุข

๒. สถานะของประเทศ

๒.๑ ด้านเศรษฐกิจ

๒.๑.๑ ๓ ปีแรกของแผนพัฒนาฯ ฉบับที่ ๑๑ เริ่มแสดงให้เห็นถึงข้อจำกัดในการขยายตัวทางเศรษฐกิจ แม้ว่าเศรษฐกิจของไทยในระยะที่ผ่านมา (ยกเว้นช่วงวิกฤตการณ์ทางเศรษฐกิจ ปี ๒๕๔๐-๒๕๔๑) จะขยายตัวได้ดีเฉลี่ยประมาณร้อยละ ๕ ต่อปี จนทำให้รายได้ประชาชาติต่อหัว (GNP Per Capita) ในปี ๒๕๕๗ อยู่อู่ที่ประมาณ ๑๙๖,๒๔๐ บาท หรือประมาณ ๖,๐๔๑ ดอลลาร์ สหรัฐ ต่อคนต่อปี ซึ่งทำให้ประเทศไทยได้ขยับฐานะขึ้นมาเป็นประเทศรายได้ปานกลางขั้นสูง (Upper Middle Income Country) แต่ในระยะ ๘ ปีที่ผ่านมา การขยายตัวทางเศรษฐกิจชะลอตัวลงและมีความผันผวน โดยขยายตัวเฉลี่ยเพียงร้อยละ ๓.๒ ชะลอจากร้อยละ ๕.๗ ในช่วงแผนพัฒนาฯ ฉบับที่ ๙ ซึ่งต่ำกว่าศักยภาพของระบบเศรษฐกิจและต่ำกว่าระดับที่จะทำให้ประเทศไทยหลุดจากกับดักประเทศรายได้ปานกลางในระยะเวลาดังกล่าว โดยสาเหตุที่สำคัญประการหนึ่งมาจากการชะลอตัวของการลงทุนโดยรวมอย่างต่อเนื่อง ดังจะเห็นได้จาก สัดส่วนการลงทุนรวมต่อผลิตภัณฑ์มวลรวมในประเทศ (Gross Domestic Product : GDP) ลดลงจากร้อยละ ๔๑.๓ ในช่วงปี ๒๕๓๔ - ๒๕๓๙ เป็นร้อยละ ๒๕.๕ ในช่วงปี ๒๕๔๓ - ๒๕๕๗ นอกจากนี้ เมื่อเทียบกับประเทศอื่นๆ ในภูมิภาค จะพบว่าอัตราการขยายตัวของการลงทุนของไทยโดยเฉลี่ยในช่วงปี ๒๕๔๓ - ๒๕๕๗ อยู่อู่ที่ประมาณร้อยละ ๔.๙ ต่ำกว่าสิงคโปร์และมาเลเซียซึ่งมีระดับการพัฒนาที่สูงกว่าไทย



๒.๒.๒ การปรับโครงสร้างการผลิตสู่ประเทศไทยได้ปานกลางขั้นสูง แต่ความสามารถในการแข่งขันเริ่มลดลง โครงสร้างการผลิตของไทยได้เปลี่ยนผ่านจากภาคเกษตรไปสู่ภาคอุตสาหกรรมและบริการมากขึ้น (สัดส่วนของภาคเกษตร อุตสาหกรรม และบริการในปี ๒๕๕๓ ที่ระดับร้อยละ ๙.๙ ๒๕.๔ และ ๖๔.๗ เป็นร้อยละ ๗.๒ ๒๘.๕ และ ๖๔.๓ ในปี ๒๕๕๗ ตามลำดับ) โดยภาคอุตสาหกรรมได้มีการสั่งสมองค์ความรู้และเทคโนโลยีอย่างต่อเนื่อง ทำให้มีการพัฒนาจากอุตสาหกรรมขั้นปฐมภายใต้การบริหารจัดการของเงินทุนต่างชาติมาเป็นอุตสาหกรรมพื้นฐาน (Supporting Industry) และอุตสาหกรรมที่มีเทคโนโลยีสูงขึ้นภายใต้เครือข่ายของบริษัทแม่ในต่างชาติและของนักลงทุนไทยที่มีสัดส่วนสูงขึ้น จนประเทศไทยกลายเป็นประเทศไทยได้ปานกลางขั้นสูง ขณะเดียวกันก็มีการเคลื่อนย้ายแรงงานจากภาคเกษตรไปยังภาคอุตสาหกรรมและบริการที่มีประสิทธิภาพการผลิตสูงกว่า ทำให้ผลิตภาพแรงงานในระยะที่ผ่านมายังเพิ่มในระดับที่น่าพอใจแต่การชะลอตัวของกำลังแรงงานและการเพิ่มผลิตภาพการผลิตของกำลังแรงงานเป็นไปอย่างล่าช้า ประกอบกับผลิตภาพการผลิตของปัจจัยการผลิตรวม (Total Factor Productivity : TFP) ที่ลดลงทำให้ความสามารถในการแข่งขันระหว่างประเทศในระยะหลังลดลง ซึ่งสะท้อนมาที่ปริมาณการส่งออกรวมขยายตัวช้าลงจากร้อยละ ๙.๗ ต่อปีในช่วงแผนพัฒนา ฉบับที่ ๙ (พ.ศ. ๒๕๔๕-๒๕๔๙) เป็นเฉลี่ยร้อยละ ๑.๑ ในช่วง ๓ ปีของแผนพัฒนา ฉบับที่ ๑๑ (พ.ศ. ๒๕๕๕-๒๕๕๗)

๒.๑.๓ ผลิตภาพการผลิตของปัจจัยการผลิตรวม (TFP) ยังคงอยู่ในระดับต่ำทำให้ขาดพลังในการขับเคลื่อนการขยายตัวทางเศรษฐกิจให้หลุดพ้นจากการเป็นประเทศไทยได้ปานกลาง ซึ่งต้องอาศัยการผลิตที่มีเทคโนโลยีและนวัตกรรมการผลิตที่เป็นของตนเองมากขึ้น แม้ว่าการขยายตัวของผลิตภาพการผลิตรวมในช่วงก่อนแผนพัฒนา ฉบับที่ ๑๐ จะอยู่ในระดับที่น่าพอใจก็ตาม แต่มีแนวโน้มลดลงในระยะ ๘ ปี ที่ผ่านมา และยังมีค่าช้าเมื่อเทียบกับประเทศที่เริ่มพัฒนาประเทศในช่วงเวลาเดียวกันและสามารถยกระดับการพัฒนาประเทศเข้าสู่การเป็นประเทศไทยได้สูงในช่วงก่อนหน้า ทั้งนี้การขยายตัวของผลิตภาพการผลิตรวม ลดลงจากร้อยละ ๓.๓๒ ในช่วงแผนพัฒนา ฉบับที่ ๙ เป็นร้อยละ ๒.๐๕ ในช่วงครึ่งแรกของแผนพัฒนา ฉบับที่ ๑๑ ทำให้ประเทศไทยจำเป็นต้องให้ความสำคัญกับการพัฒนาเทคโนโลยีและนวัตกรรมการผลิตเพิ่มการลงทุนเพื่อเพิ่มประสิทธิภาพของระบบเศรษฐกิจ และเพิ่มแรงขับเคลื่อนจากผลิตภาพการผลิตของปัจจัยแรงงาน

๒.๑.๔ การลดลงของความแข็งแกร่งด้านเสถียรภาพทางเศรษฐกิจจะเป็นอุปสรรคต่อการแก้ไขปัญหาเชิงโครงสร้าง การรองรับเงื่อนไขในระบบเศรษฐกิจโลก และการดำเนินนโยบายและการบริหารจัดการเศรษฐกิจในอนาคต แม้ว่าเศรษฐกิจไทยจะประสบปัญหาเสถียรภาพทางเศรษฐกิจรุนแรงถึงสองครั้งในปี ๒๕๒๔ และ ๒๕๔๐ แต่การให้ความสำคัญกับการรักษาวินัยทางการเงินและการคลังทำให้เสถียรภาพของเศรษฐกิจไทยอยู่ในเกณฑ์ที่แข็งแกร่ง โดยเฉพาะเมื่อเทียบกับประเทศที่มีระดับการพัฒนาในระดับใกล้เคียงกันอย่างไรก็ตาม เสถียรภาพทางเศรษฐกิจซึ่งเป็นจุดแข็งของเศรษฐกิจไทยและเอื้ออำนวยต่อการขยายตัวทางเศรษฐกิจมาอย่างต่อเนื่องเริ่มมีสัญญาณที่จะเป็นข้อจำกัดต่อการขยายตัวทางเศรษฐกิจในระยะยาวมากขึ้น โดยเฉพาะหนี้สาธารณะซึ่งเพิ่มขึ้นจากเฉลี่ยร้อยละ ๓๗.๙ ในช่วงแผนพัฒนาฯ ฉบับที่ ๑๐ เป็นร้อยละ ๔๒.๒ ในช่วง ๓ ปีแรกของแผนพัฒนาฯ ฉบับที่ ๑๑ ซึ่งชี้ให้เห็นว่าแม้จะอยู่ภายใต้กรอบวินัยทางการคลังแต่มีแนวโน้มเพิ่มขึ้นจากผลของการ



ดำเนินมาตรการกระตุ้นเศรษฐกิจระยะสั้นในระยะที่ผ่านมาและจะเป็นข้อจำกัดต่อการใช้มาตรการทางการคลังในการกระตุ้นเศรษฐกิจและการพัฒนาศักยภาพการขยายตัวทางเศรษฐกิจในระยะต่อไป

๒.๑.๕ อันดับความสามารถในการแข่งขันโดยรวมยังปรับตัวดีขึ้นไม่มากนัก เนื่องจากต่างประเทศมีพลังการแข่งขันเคลื่อนมากกว่าไทย และประเทศไทยอยู่ในสถานการณ์การแข่งขันที่อยู่ตรงกลางระหว่างประเทศที่มีความได้เปรียบด้านต้นทุนแรงงานและการผลิต และประเทศที่มีความก้าวหน้าและความสามารถในการแข่งขันทางนวัตกรรมและความคิดสร้างสรรค์ โดยในปี พ.ศ. ๒๕๕๗ WEF (World Economic Forum) ได้จัดอันดับความสามารถในการแข่งขันของประเทศไทยเป็นอันดับที่ ๓๑ จาก ๑๔๔ ประเทศ และในปี พ.ศ. ๒๕๕๗ IMD (International Institute for Management Development) ได้จัดอันดับไว้ที่ ๓๐ จาก ๖๑ ประเทศชั้นนำ ในขณะที่ผลการวิจัยประเทศที่มีความสะดวกในการเข้าไปประกอบธุรกิจประจำปี ๒๕๕๕ หรือ Ease of Doing Business ๒๐๑๕ ซึ่งดำเนินการโดยธนาคารโลกนั้นประเทศไทยได้รับการจัดให้อยู่ในอันดับที่ ๒๖ จาก ๑๘๙ ประเทศทั่วโลก

๒.๑.๖ สถานการณ์การพัฒนาวิทยาศาสตร์ เทคโนโลยี วิจัย และนวัตกรรมของประเทศได้รับการยกระดับดีขึ้นจากการผนึกกำลังของหน่วยงานด้านวิทยาศาสตร์ เทคโนโลยี วิจัย และนวัตกรรม และเชื่อมโยงให้เกิดความมั่นใจของภาคธุรกิจเอกชน แต่ยังคงอยู่ในระดับต่ำเมื่อเปรียบเทียบกับกลุ่มประเทศที่มีรายได้สูง โดยในปี ๒๕๕๗ อันดับความพร้อมด้านโครงสร้างพื้นฐานทางวิทยาศาสตร์อยู่ที่ ๔๗ และด้านเทคโนโลยีที่ ๔๔ จาก ๖๑ ประเทศที่จัดอันดับโดย IMD ลดลงเมื่อเทียบกับอันดับที่ ๓๗ และ ๔๓ ตามลำดับในปี ๒๕๕๑ และตลอดช่วงระยะเวลา ๑๔ ปีที่ผ่านมา (๒๕๔๓-๒๕๕๖) ค่าเฉลี่ยการลงทุนด้านการวิจัยและพัฒนาต่อ GDP ยังคงอยู่ในระดับร้อยละ ๐.๑๗ ต่อ GDP โดยในปี ๒๕๕๖ (ข้อมูลล่าสุด) ประเทศไทยมีการลงทุนด้านการวิจัยและพัฒนาเพิ่มขึ้นเป็นร้อยละ ๐.๔๘ ต่อ GDP โดยเป็นการลงทุนวิจัยและพัฒนาจากภาครัฐประมาณร้อยละ ๕๓ และจากภาคเอกชนประมาณร้อยละ ๔๗ ขณะที่ประเทศที่พัฒนาแล้ว เช่น เกาหลีใต้ ญี่ปุ่น สหรัฐอเมริกา ออสเตรเลีย มีค่าใช้จ่ายเพื่อการวิจัยและพัฒนาอยู่ที่ร้อยละ ๔.๐๓, ๓.๓๕, ๒.๗๙, และ ๒.๒๗ ต่อ GDP ในปี ๒๕๕๕ ตามลำดับ ขณะเดียวกันบุคลากรด้านการวิจัยและพัฒนาของประเทศยังมีจำนวนไม่เพียงพอต่อการส่งเสริมการพัฒนาวิทยาศาสตร์ เทคโนโลยี วิจัย และนวัตกรรมในระดับก้าวหน้า โดยในปี ๒๕๕๖ บุคลากรด้านการวิจัยและพัฒนา มีจำนวน ๑๑ คนต่อประชากร ๑๐,๐๐๐ คน ซึ่งเมื่อเปรียบเทียบกับประเทศพัฒนาแล้ว ส่วนใหญ่จะอยู่ที่ระดับ ๒๐-๓๐ คนต่อประชากร ๑๐,๐๐๐ คน

๒.๑.๗ สถานการณ์ด้านโครงสร้างพื้นฐานยังคงมีปัญหาในหลายๆ ด้าน ประกอบด้วยรูปแบบการขนส่งยังไม่สามารถปรับเปลี่ยนจากทางถนนเป็นทางน้ำและทางรางได้ตามเป้าหมายและยังขาดการพัฒนาคุณภาพการให้บริการ การบริหารจัดการกิจการประปายังขาดเอกภาพ การให้บริการนำประปาไปยังกระจุกในเขตนครหลวงและเขตเมืองหลักในภูมิภาค และมีแหล่งน้ำดิบไม่เพียงพอ การให้บริการ ICT ยังไม่ทั่วถึงกระจุกตัวอยู่ในเมือง และมีราคาค่อนข้างสูง ประสิทธิภาพการใช้พลังงานของประเทศไทยมีแนวโน้มลดลงเล็กน้อยและยังคงเผชิญกับความเสี่ยงด้านความมั่นคงทั้งในระยะสั้นและระยะยาว นอกจากนี้ การส่งเสริมการวิจัยและพัฒนาเทคโนโลยีและการพัฒนานวัตกรรมด้านพลังงานและ ICT อยู่ในระดับต่ำและมีข้อจำกัด ยังไม่สามารถพัฒนาต่อยอดในเชิงพาณิชย์ได้



อย่างเป็นรูปธรรมนอกจากนี้ ด้านบุคลากรและการบริหารจัดการ รวมทั้งกฎหมายที่เกี่ยวข้องกับการบริหารจัดการ ด้านโครงสร้างพื้นฐานยังขาดประสิทธิภาพ โดยเฉพาะการคุ้มครองทรัพย์สินทางปัญญา การทำธุรกรรม อิเล็กทรอนิกส์ การรักษาความปลอดภัย และข้อจำกัดต่อการทำธุรกิจใหม่และการประกอบกิจการในต่างประเทศ ตลอดจนบุคลากรด้านโลจิสติกส์ยังขาดความรู้และทักษะเฉพาะด้านที่ตรงต่อความต้องการของอุตสาหกรรม เช่น ความรู้ด้านภาษา ความรู้ด้านเทคโนโลยี และความรู้ในการดำเนินธุรกิจต่างประเทศ เป็นต้น

๒.๒ ด้านสังคม

๒.๒.๑ โครงสร้างประชากรเปลี่ยนแปลงเข้าสู่การเป็นสังคมสูงวัย แต่ยังคงมีปัญหาทั้งในเชิงปริมาณและคุณภาพของประชากรในทุกช่วงวัย เนื่องจากปัจจัยหลักๆ ได้แก่

(๑) ประชากรวัยเด็กของไทยมีจำนวนลดลงอย่างรวดเร็ว มีพัฒนาการไม่สมวัยและการตั้งครภ์ในกลุ่มวัยรุ่นที่มีแนวโน้มเพิ่มขึ้น อัตราการเจริญพันธุ์รวมลดลงจาก ๖.๓ คน ในช่วงปี ๒๕๐๗-๒๕๐๘ เป็น ๑.๖๒ คน ในช่วงปี ๒๕๔๘-๒๕๕๕ และคาดว่าในปี ๒๕๘๓ จะลดลงเหลือเพียง ๑.๓ คน

(๒) กำลังแรงงานมีแนวโน้มลดลง และแรงงานกว่าร้อยละ ๓๐ เป็นประชากรกลุ่มเจนเอเรชั่น Y (Gen Y)* ขณะที่ผลิตภาพแรงงานยังเพิ่มขึ้นช้า ซึ่งจะเป็นข้อจำกัดต่อการพัฒนาในระยะต่อไป กำลังแรงงานของไทยมีจำนวน ๓๘.๙ ล้านคนในช่วงปี ๒๕๕๕-๒๕๕๗ และเริ่มลดลงร้อยละ ๐.๑ ในปี ๒๕๕๖ และร้อยละ ๐.๒ ในปี ๒๕๕๗ ขณะที่ผลิตภาพแรงงานเฉลี่ยเพิ่มขึ้นร้อยละ ๒.๒ ต่อปีในช่วง ๑๐ ปีที่ผ่านมา (ปี ๒๕๔๘-๒๕๕๗) แต่ยังต่ำกว่าประเทศเพื่อนบ้าน เช่น มาเลเซีย ๑ เท่าตัว และสิงคโปร์ ๕ เท่าตัว และกำลังแรงงานกว่าร้อยละ ๖๕.๑ มีการศึกษาระดับมัธยมต้นและต่ำกว่า นอกจากนี้ กำลังแรงงานกลุ่มเจนเอเรชั่นวาย ซึ่งมีจำนวนร้อยละ ๒๗ ของประชากรในปี ๒๕๕๓ มีลักษณะความเป็นปัจเจกสูง ไม่ให้ความสำคัญกับการมีครอบครัว ส่งผลต่อรูปแบบการประกอบอาชีพและอัตราการเจริญพันธุ์รวมของประเทศในอนาคต

(๓) กลุ่มผู้สูงอายุวัยกลางและวัยปลายมีแนวโน้มเพิ่มสูงขึ้น สะท้อนถึงภาระค่าใช้จ่ายด้านสุขภาพที่เพิ่มมากขึ้น ขณะที่ผู้สูงอายุจำนวนมากยังมีรายได้ไม่เพียงพอในการยังชีพ ผู้สูงอายุมีแนวโน้มเพิ่มขึ้นจาก ๑๐.๓ ล้านคน (ร้อยละ ๑๖.๒) ในปี ๒๕๕๘ เป็น ๒๐.๕ ล้านคน (ร้อยละ ๓๒.๑) ในปี ๒๕๘๓ การเพิ่มขึ้นของผู้สูงอายุวัยกลางและวัยปลายจะส่งผลต่อภาระค่าใช้จ่ายในการดูแลที่เพิ่มสูงขึ้น แม้ผู้สูงอายุมีส่วนร่วมในกำลังแรงงานเพิ่มขึ้น แต่มีรายได้ไม่เพียงพอกับค่าใช้จ่าย เนื่องจากมีการออมน้อย และแหล่งรายได้หลักร้อยละ ๗๘.๕ ของรายได้ทั้งหมดมาจากการเกื้อหนุนของบุตร

๒.๒.๒ คราวเรือนไทยโดยเฉลี่ยมีขนาดลดลงและรูปแบบของครอบครัวเปลี่ยนแปลงมีหลากหลายรูปแบบมากขึ้น อัตราการเจริญพันธุ์ที่ลดลงส่งผลให้ขนาดครัวเรือนโดยเฉลี่ยลดลงจาก ๓.๖ คน ในปี ๒๕๔๓ เหลือ ๓ คน ในปี ๒๕๕๖ โดยครัวเรือนเดี่ยว ครัวเรือน ๑ รุ่น และครัวเรือนแหว่งกลางมีการขยายตัวมากที่สุดในช่วงปี ๒๕๔๓-๒๕๕๖ ส่งผลให้ความสัมพันธ์ทางสังคมและครอบครัวเปลี่ยนแปลงไปทำให้ครอบครัวเสี่ยงต่อการล่มสลาย

๒.๒.๓ คนไทยยังมีปัญหาเชิงคุณภาพทั้งด้านสุขภาพ การเรียนรู้ และคุณธรรมจริยธรรม โดยคนไทยมีอายุคาดเฉลี่ยสูงขึ้น อายุคาดเฉลี่ยเมื่อแรกเกิดของคนไทย ปี ๒๕๕๗ เพศชาย ๗๑.๓ ปี เพศหญิง ๗๘.๒ ปี แต่



เสียชีวิตก่อนวัยอันควรจากโรคและการบาดเจ็บ เนื่องจากโรคไม่ติดต่อและอุบัติเหตุ อย่างไรก็ตาม คนไทยได้รับโอกาสทางการศึกษาสูงขึ้น จำนวนปีการศึกษาเฉลี่ยของประชากรวัยแรงงานอายุ ๑๕.๕๙ ปี เพิ่มขึ้นอย่างต่อเนื่อง โดยช่วงปี ๒๕๕๑-๒๕๕๖ มีการศึกษาเฉลี่ย ๘.๙ ปี ขณะที่คุณภาพการศึกษาอยู่ในระดับต่ำ สะท้อนได้จากคะแนนผลสัมฤทธิ์ทางการเรียนของนักเรียนชั้นพื้นฐาน (O-NET) ในปี ๒๕๕๖ มีค่าเฉลี่ยต่ำกว่าร้อยละ ๕๐ นอกจากนี้ คนไทยส่วนใหญ่มีปัญหาด้านคุณธรรมจริยธรรม โดยผลการวิจัยและการสำรวจต่างๆ พบว่าปัญหาสำคัญที่สุด คือ ความซื่อสัตย์สุจริต และการทุจริตคอร์รัปชัน โดยเห็นว่าต้องส่งเสริมคุณธรรมจริยธรรมในสังคมไทยเร่งด่วน

๒.๒.๔ สถานการณ์ความยากจนมีแนวโน้มลดลง แต่ยังคงมีความเหลื่อมล้ำของการกระจายรายได้ สัดส่วนคนจนลดลงอย่างต่อเนื่องจากร้อยละ ๔๒ ในปี ๒๕๔๓ เหลือร้อยละ ๑๐.๙ ในปี ๒๕๕๖ แต่ความยากจนยังกระจุกตัวหนาแน่นในภาคตะวันออกเฉียงเหนือและภาคเหนือ ขณะที่ความเหลื่อมล้ำด้านรายได้มีแนวโน้มดีขึ้นเล็กน้อย ค่าสัมประสิทธิ์ความไม่เสมอภาค (Gini Coefficient) ด้านรายได้ลดลงจาก ๐.๔๘๔ ในปี ๒๕๕๔ เหลือ ๐.๔๖๕ ในปี ๒๕๕๖ อย่างไรก็ตามความแตกต่างของรายได้ระหว่างกลุ่มคนรวยที่สุดกับกลุ่มคนจนที่สุดแตกต่างกันถึง ๓๔.๙ เท่า ในปี ๒๕๕๖ โดยกลุ่มคนรวยที่สุดร้อยละ ๑๐ ถือครองรายได้สูงถึงร้อยละ ๓๖.๘ ของรายได้ทั้งหมด ขณะที่กลุ่มคนจนที่สุดร้อยละ ๑๐ ถือครองรายได้เพียงร้อยละ ๑.๑ สาเหตุพื้นฐานที่สำคัญจากโครงสร้างเศรษฐกิจที่ไม่สมดุล ส่งผลให้การกระจายประโยชน์ของการพัฒนาไปยังกลุ่มคนต่างๆ ในสังคมไม่ทั่วถึง* ประชากรที่เกิดช่วงปี ๒๕๕๕-๒๕๕๖

๒.๒.๕ ความเหลื่อมล้ำระหว่างกลุ่มคนยังคงเป็นปัญหาสำคัญของสังคมไทย อันเนื่องมาจาก

(๑) ความเหลื่อมล้ำด้านสินทรัพย์ทั้งด้านการเงินและการถือครองที่ดินยังคงกระจุกตัวอยู่ในกลุ่มคนเพียงส่วนน้อย โดยเฉพาะอย่างยิ่งการถือครองที่ดินโดยกลุ่มผู้ถือครองที่ดินร้อยละ ๒๐ มีการถือครองที่ดินมากที่สุด มีสัดส่วนการถือครองที่ดินสูงกว่ากลุ่มผู้ถือครองที่ดินร้อยละ ๒๐ ที่มีการถือครองที่ดินน้อยที่สุด ๓๒๕.๗ เท่า เนื่องจากปัญหากรรมสิทธิ์ที่ดิน และการขาดประสิทธิภาพในการบริหารจัดการที่ดินว่างเปล่าของภาครัฐ

(๒) เด็กยากจนยังเข้าไม่ถึงการศึกษาขั้นพื้นฐาน ขณะที่โอกาสในการเข้าถึงการศึกษาในระดับปริญญาตรียังมีความแตกต่างกันตามฐานะของกลุ่มประชากร ระหว่างเขตเมือง-ชนบทและระหว่างภูมิภาค มีปัจจัยหลักมาจากปัญหาเรื่องค่าครองชีพและการเดินทางไปศึกษา โดยกลุ่มประชากรร้อยละ ๑๐ ที่มีฐานะความเป็นอยู่ดีที่สุด มีโอกาสเข้าถึงการศึกษาระดับปริญญาตรีมากกว่ากลุ่มประชากรร้อยละ ๑๐ ที่มีฐานะความเป็นอยู่ต่ำที่สุดประมาณ ๑๙.๑ เท่า นักศึกษาในเขตเมืองมีโอกาสมากกว่านักศึกษาในเขตชนบทประมาณ ๒.๒ เท่า

(๓) คุณภาพการให้บริการสาธารณสุขยังคงมีความเหลื่อมล้ำกันระหว่างภูมิภาค โดยเฉพาะการกระจายทรัพยากรทางการแพทย์และสาธารณสุข อาทิ จากการสำรวจทรัพยากรสาธารณสุขในปี ๒๕๕๖ พบว่าอัตราส่วนแพทย์ต่อประชากรระหว่างกรุงเทพฯ และภาคตะวันออกเฉียงเหนือต่างกันถึง ๓.๖ เท่า

(๔) ความเหลื่อมล้ำการเข้าถึงการคุ้มครองทางสังคมของแรงงาน แรงงานอิสระเข้าถึงการคุ้มครองมากขึ้น จากการเข้าถึงการประกันตนตามมาตรา ๕๐ ที่เพิ่มขึ้นจาก ๑.๒๙ ล้านคน ในปี ๒๕๕๕ เป็น ๒.๔๗๑ ล้านคน ในปี ๒๕๕๗ ทำให้แรงงานในระบบมีสัดส่วนเพิ่มขึ้นเป็นร้อยละ ๔๒.๔ ในปี ๒๕๕๗ อย่างไรก็ตาม แรงงานในระบบได้รับค่าจ้างเฉลี่ยสูงกว่าแรงงานนอกระบบประมาณ ๒.๑ เท่า ในปี ๒๕๕๖



(๕) ความเหลื่อมล้ำด้านกระบวนการยุติธรรม เนื่องจากประชาชนไม่เข้าใจกฎหมาย เข้าไม่ถึงกระบวนการยุติธรรม และหน่วยงานในกระบวนการยุติธรรมขาดการบูรณาการในการทำงาน นอกจากนี้ ผู้มีรายได้น้อยมักไม่ได้รับความเป็นธรรม ไม่สามารถต่อสู้คดีจากกรณีที่ไม่สามารถรับภาระค่าใช้จ่ายในกระบวนการยุติธรรมและต้องใช้ระยะเวลายาวนาน

๒.๒.๖ คนไทยมีความมั่นคงทางสังคมมากขึ้น จากการที่คนไทยกว่าร้อยละ ๙๙.๙ ได้รับความคุ้มครองทางด้านสุขภาพ โดยอยู่ภายใต้ระบบประกันสุขภาพถ้วนหน้าร้อยละ ๗๓.๘ ระบบประกันสังคมร้อยละ ๑๖.๗ และระบบสวัสดิการรักษายาบาลข้าราชการ/รัฐวิสาหกิจร้อยละ ๗.๑ ขณะที่ กลุ่มผู้ด้อยโอกาสมีหลักประกันทางรายได้มั่นคงขึ้นและมีความครอบคลุมมากขึ้น โดยในปี ๒๕๕๘ ผู้สูงอายุได้รับการสงเคราะห์เบี้ยยังชีพเพิ่มขึ้นเป็นแบบขั้นบันไดตามช่วงอายุ ๘.๓ ล้านคน จากผู้สูงอายุทั่วประเทศ ๑๐.๔ ล้านคน ส่วนผู้พิการได้รับเบี้ยยังชีพเพิ่มขึ้นเป็น ๘๐๐ บาท ครอบคลุมผู้พิการร้อยละ ๘๙.๕ และรัฐให้เงินอุดหนุนแก่เด็กด้อยโอกาสที่อยู่ในครอบครัวยากจนให้ได้รับการเลี้ยงดูที่มีคุณภาพภายใต้โครงการอุดหนุนเพื่อการเลี้ยงดูเด็กแรกเกิดอย่างไรก็ตาม สวัสดิการด้านที่อยู่อาศัยยังไม่ครอบคลุมกลุ่มผู้มีรายได้น้อยและผู้ยากไร้ แม้ว่ารัฐจัดสวัสดิการด้านที่อยู่อาศัยภายใต้โครงการต่างๆ แต่ปัจจุบันกลุ่มผู้มีรายได้น้อยและรายได้ปานกลางยังไม่มีกรรมสิทธิ์ในที่อยู่อาศัยถึง ๔.๕๔๔,๙๒๖ ครัวเรือน อย่างไรก็ตาม รัฐเริ่มให้ความสำคัญกับการพัฒนาที่อยู่อาศัยแก่ผู้สูงอายุโดยเฉพาะผู้ที่มีรายได้น้อยและผู้ยากไร้

๒.๒.๗ วัฒนธรรมอันดีงามของไทยเริ่มเสื่อมถอยและสังคมไทยมีแนวโน้มเป็นสังคมพหุวัฒนธรรมมากขึ้น อาทิ การให้คุณค่ากับความสนุกสนาน และความสะดวกสบาย ละเลยเรื่องวินัย มีความเห็นแก่ตัว ไม่รู้จักเสียสละ ไม่เอื้อเฟื้อเผื่อแผ่ และขาดความรับผิดชอบ นอกจากนี้ยังมีแนวโน้มการเป็นสังคมพหุวัฒนธรรม โดยเฉพาะการเข้ามาของแรงงานต่างชาติที่ก่อให้เกิดการนำเอาวัฒนธรรมต้นทางผสมผสานกับวัฒนธรรมท้องถิ่น

๒.๒.๘ ความเข้มแข็งของชุมชนมีแนวโน้มที่ดีขึ้น ชุมชนสามารถแก้ปัญหาและสนองตอบความต้องการของชุมชนด้วยตนเองได้ดีขึ้น โดยมีกระบวนการจัดทำแผนชุมชนที่ครอบคลุมทุกพื้นที่ และบูรณาการเป็นแผนตำบลเพื่อเชื่อมโยงกับแผนขององค์กรปกครองส่วนท้องถิ่น แผนพัฒนาอำเภอ และแผนพัฒนาจังหวัดเพื่อให้ได้รับการสนับสนุนทั้งในด้านองค์ความรู้ และงบประมาณในกิจกรรมที่เกินความสามารถของชุมชน มีการรวมกลุ่มทำกิจกรรมทั้งด้านเศรษฐกิจ สังคม สิ่งแวดล้อมและเชื่อมโยงเป็นเครือข่ายเพิ่มขึ้นจาก ๑๔๒,๖๓๒ แห่งในปี ๒๕๕๕ เป็น ๑๕๒,๓๗๗ แห่ง ในปี ๒๕๕๖ ส่วนใหญ่เป็นกลุ่มธุรกิจชุมชนและอาชีพ ร้อยละ ๓๒.๕๑ ขององค์กรทั้งหมด และองค์กรการเงิน ร้อยละ ๒๖.๗๗

๒.๒.๙ ความไม่ยอมรับในความคิดเห็นที่แตกต่างกันส่งผลให้เกิดความขัดแย้งในสังคม ในช่วงระยะเวลา กว่า ๑๐ ปีที่ผ่านมา ความขัดแย้งในเชิงความคิดเห็นทางการเมืองของกลุ่มต่างๆ ที่มีความรุนแรงมากขึ้น นำไปสู่ความสูญเสียต่อชีวิต ทรัพย์สิน และส่งผลกระทบต่อสภาพจิตใจของประชาชนทั้งทางตรงและทางอ้อม

๒.๓ ด้านทรัพยากรธรรมชาติและสิ่งแวดล้อม

๒.๓.๑ ทรัพยากรธรรมชาติส่วนใหญ่ถูกนำไปใช้ในการพัฒนาจำนวนมาก ก่อให้เกิดความเสื่อมโทรมอย่างต่อเนื่องและเกิดปัญหาความขัดแย้งในการใช้ประโยชน์ทรัพยากรธรรมชาติมากขึ้น



(๑) **พื้นที่ป่าไม้ลดลง** เนื่องจากจำนวนประชากรที่เพิ่มมากขึ้น ทำให้ความต้องการใช้ที่ดินเพื่อการผลิตทางการเกษตร การอยู่อาศัย และการพัฒนาโครงสร้างพื้นฐานเพิ่มมากขึ้นตามไปด้วย พื้นที่ป่าไม้จึงถูกบุกรุกทำลายมากขึ้น โดยพื้นที่ป่าไม้ลดลงจาก ๑๗๑.๐๒ ล้านไร่ หรือร้อยละ ๕๓.๓๓ ของพื้นที่ทั้งหมดของประเทศในปี ๒๕๐๔ เป็น ๑๐๒ ล้านไร่ หรือคิดเป็นร้อยละ ๓๑.๖ ในปี ๒๕๕๖

(๒) **ทรัพยากรดินเสื่อมโทรม** ทำให้ความหลากหลายทางชีวภาพถูกคุกคามทรัพยากรดินและที่ดินมีปัญหาความเสื่อมโทรมของดินจากการใช้ประโยชน์ที่ไม่ถูกต้องตามหลักวิชาการ ดินเกษตรกรรมเสื่อมคุณภาพ การชะล้างพังทลายของดิน นอกจากนี้ ยังมีปัญหาพื้นที่สูงชันหรือพื้นที่ภูเขา ซึ่งมีข้อจำกัดในการนำไปใช้ประโยชน์ การใช้ทรัพยากรที่ดินของประเทศยังไม่มีประสิทธิภาพและขาดการบูรณาการของหน่วยงานที่เกี่ยวข้อง การบริหารจัดการที่ดินมีปัญหาความไม่เป็นธรรมและการกระจายสิทธิการถือครองที่ดิน ความหลากหลายทางชีวภาพกำลังตกอยู่ภายใต้ภาวะถูกคุกคาม โดยมีสาเหตุมาจากการสูญเสียระบบนิเวศป่าไม้อย่างต่อเนื่องเป็นเวลานาน

(๓) **ป่าชายเลนและระบบนิเวศชายฝั่งถูกทำลาย** และมีการเปลี่ยนสภาพไปใช้ประโยชน์อื่นๆ จำนวนมาก เช่น การเพาะเลี้ยงชายฝั่ง โดยเฉพาะการทำนากุ้ง การขยายตัวของเมืองและอุตสาหกรรม ทำให้พื้นที่ป่าชายเลนลดลงจากปี ๒๕๐๔ ที่มีพื้นที่ป่าชายเลนกว่า ๒.๓ ล้านไร่ เหลือเพียง ๑.๕ ล้านไร่ ในปี ๒๕๕๒ คิดเป็นการลดลงร้อยละ ๓๔.๘ ทำให้รัฐเริ่มมีนโยบายปกป้องป่าชายเลนอย่างจริงจัง โดยไม่อนุญาตการต่อสัมปทานบัตรทั้งหมดตั้งแต่ปี ๒๕๓๔ และห้ามการใช้ประโยชน์อื่นๆ อย่างไรก็ตาม ในระหว่างปี ๒๕๔๙-๒๕๕๔ พบว่า ป่าชายเลนมีสภาพดีขึ้น ในปี ๒๕๕๔ ผลิตประมงทะเลมีปริมาณเพียง ๑.๖๑ ล้านตัน ลดลงจากปี ๒๕๔๙ ที่มีปริมาณ ๒.๔๒ ล้านตัน ในขณะที่พื้นที่เพาะเลี้ยงสัตว์น้ำชายฝั่งของประเทศไทยยังคงขยายตัวอย่างต่อเนื่องจากปริมาณความต้องการสัตว์น้ำที่เพิ่มมากขึ้น

(๔) **การผลิตพลังงานในประเทศไม่เพียงพอกับความต้องการ แต่ประสิทธิภาพการใช้พลังงานดีขึ้น** ความต้องการใช้พลังงานของประเทศเพิ่มขึ้นตลอด ๓๐ ปีที่ผ่านมาแต่การผลิตพลังงานเชิงพาณิชย์เพื่อการบริโภคภายในประเทศไม่เพียงพอกับความต้องการ ทำให้ต้องนำเข้าจากต่างประเทศเพิ่มขึ้นโดยในปี ๒๕๕๔ ต้องนำเข้าเพิ่มขึ้นร้อยละ ๖ อยู่ที่ระดับ ๑.๐๘ ล้านบาร์เรลเทียบเท่าน้ำมันดิบต่อวัน คิดเป็นร้อยละ ๕๔ ของความต้องการใช้ในปี ๒๕๕๕ และคิดเป็นร้อยละ ๑๒.๕ ของ GDP โดยน้ำมันดิบมีการนำเข้าสูงที่สุดคิดเป็นร้อยละ ๗๖ ของการนำเข้าพลังงานทั้งหมด ขณะที่การใช้พลังงานเชิงพาณิชย์ขึ้นต้นในปี ๒๕๕๕ เพิ่มขึ้นร้อยละ ๖.๘ อยู่ที่ระดับ ๑.๙๘๑ พันบาร์เรลเทียบเท่าน้ำมันดิบต่อวัน ทั้งนี้ ประสิทธิภาพการใช้พลังงานของประเทศไทยมีแนวโน้มดีขึ้น โดยมีอัตราการเพิ่มขึ้นของการใช้พลังงานต่ำกว่าอัตราขยายตัวของ GDP โดยในปี ๒๕๕๕ การเพิ่มขึ้นของ GDP ร้อยละ ๑ ขณะที่มีการใช้พลังงานเพิ่มขึ้นเพียงร้อยละ ๐.๖

(๕) **ทรัพยากรน้ำยังมีส่วนที่ไม่สามารถจัดสรรได้ตามความต้องการ** ประเทศไทยประกอบด้วย ๒๕ กลุ่มน้ำหลัก น้ำตามธรรมชาติมีปริมาณรวม ๒๘๕,๒๒๗ ล้านลูกบาศก์เมตร ขณะที่การพัฒนาแหล่งเก็บกักน้ำในประเทศมีความจุคิดเป็นร้อยละ ๒๘ ของปริมาณน้ำธรรมชาติ มีอ่างน้ำบาดาลทั้งหมด ๒๗ อ่างน้ำบาดาล มีปริมาณการกักเก็บในชั้นน้ำบาดาลรวมประมาณ ๑.๑๓ ล้านลูกบาศก์เมตร มีศักยภาพที่จะพัฒนาขึ้นมาใช้ได้โดยไม่กระทบต่อปริมาณน้ำบาดาลที่มีอยู่ได้รวมปีละ ๖๘,๒๐๐ ล้านลูกบาศก์เมตรอย่างไรก็ตาม การพัฒนาน้ำ



บาดาลขึ้นมาใช้ มีข้อจำกัดในเรื่องของความคุ้มค่า เนื่องจากมีค่าใช้จ่ายในการสูบน้ำ และการดำเนินการสำรวจสูง ขณะที่ภาพรวมความต้องการใช้น้ำในประเทศ ในปี ๒๕๕๗ มีจำนวนประมาณ ๑๕๑,๗๕๐ ล้านลูกบาศก์เมตร โดยที่ศักยภาพของการเข้าถึงแหล่งน้ำของภาคส่วนต่างๆ มีจำนวน ๑๐๒,๑๔๐ ล้านลูกบาศก์เมตร และยังไม่สามารถจัดสรรน้ำตามความต้องการได้อีกประมาณ ๔๙,๖๑๐ ล้านลูกบาศก์เมตร

๒.๓.๒ ปัญหาสิ่งแวดล้อมเพิ่มสูงขึ้นตามการขยายตัวของเศรษฐกิจและชุมชนเมือง

(๑) ปัญหาขยะมูลฝอยยังไม่ได้รับการแก้ไขอย่างมีประสิทธิภาพ แนวโน้มอัตราการเกิดขยะมูลฝอยเฉลี่ยต่อคนต่อวันเพิ่มสูงขึ้นจาก ๑.๐๔ กิโลกรัม/คน/วัน ในปี ๒๕๕๓ เป็น ๑.๑๑ กิโลกรัม/คน/วัน ในปี ๒๕๕๗ สถานที่กำจัดขยะแบบถูกต้องตามหลักวิชาการมีเพียงร้อยละ ๑๙ และมีการนำมูลฝอยกลับไปใช้ประโยชน์เพียงร้อยละ ๑๘ ทำให้มีปริมาณขยะสะสมตกค้างเพิ่มสูงขึ้นถึง ๑๙.๙ ล้านตัน ในปี ๒๕๕๖ ของเสียอันตราย ในปี ๒๕๕๗ มีประมาณ ๒.๖๙ ล้านตัน โดยขยะอิเล็กทรอนิกส์มีแนวโน้มเพิ่มขึ้นร้อยละ ๑๐ ต่อปี เนื่องจากความก้าวหน้าทางเทคโนโลยีที่มีการปรับเปลี่ยนอย่างรวดเร็ว ส่งผลให้ในอนาคตอาจต้องประสบปัญหาการกำจัดซากของเสียเหล่านี้ หากภาครัฐไม่มีมาตรการหรือมีกฎหมายควบคุมการรีไซเคิลขยะอย่างครบวงจร ขณะที่การจัดการของเสียอันตรายจากภาคอุตสาหกรรมสามารถจัดการได้ประมาณร้อยละ ๗๐ โดยภาคอุตสาหกรรมมีการนำของเสียอันตรายกลับมาใช้ประโยชน์ใหม่มากขึ้น แต่ยังคงพบการลักลอบทิ้งกากอุตสาหกรรมในหลายพื้นที่อย่างต่อเนื่อง เนื่องจากต้นทุนในการกำจัดสูง

(๒) มลพิษทางอากาศยังเกินมาตรฐานหลายแห่ง แต่มีแนวโน้มดีขึ้น ในปี ๒๕๕๗ พบสารมลพิษทางอากาศเกินค่ามาตรฐานในหลายพื้นที่ของประเทศ และที่เป็นปัญหาสำคัญได้แก่ฝุ่นละออง ก๊าซโอโซน และสารอินทรีย์ระเหยง่าย (VOCs) โดยมีพื้นที่วิกฤติในเขตพื้นที่มาบตาพุด จังหวัดระยอง ที่ยังคงประสบปัญหาสารอินทรีย์ระเหยง่าย ในขณะที่พื้นที่อื่น เช่น กรุงเทพฯ ปทุมธานี เชียงใหม่ ขอนแก่น พบสารเบนซินเกินค่ามาตรฐาน แต่ส่วนใหญ่มีปริมาณลดลงจากปีที่ผ่านมา ซึ่งได้รับผลดีจากการปรับปรุงมาตรฐานน้ำมันเชื้อเพลิงเมื่อต้นปี ๒๕๕๗ ทั้งนี้ ในพื้นที่กรุงเทพมหานคร การที่ปัญหาฝุ่นละอองและเบนซินมีปริมาณลดลง ส่วนหนึ่งเป็นผลจากการปรับปรุงมาตรฐานน้ำมันเชื้อเพลิงจาก EURO ๓ เป็น EURO ๔ ตั้งแต่ปี ๒๕๕๕ และการปรับปรุงระบบขนส่งสาธารณะและทางจักรยาน การเข้มงวดกับการตรวจจับรถควันดำ อย่างไรก็ตาม ปัญหามลพิษทางอากาศในพื้นที่มาจากสาเหตุหลักคือปริมาณรถยนต์จำนวนมากสำหรับมลพิษจากหมอกควัน ในพื้นที่ภาคเหนือตอนบน พบว่าสถานการณ์ดีขึ้นเป็นลำดับ โดยความร่วมมือและการทำงานระหว่างภาครัฐ องค์กรปกครองส่วนท้องถิ่น (อปท.) และประชาชนดีขึ้น

(๓) คุณภาพน้ำที่อยู่ในเกณฑ์ดีมีแนวโน้มลดลง สถานการณ์คุณภาพน้ำในช่วง ๑๐ ปีที่ผ่านมา (พ.ศ. ๒๕๔๘-๒๕๕๗) มีแนวโน้มเสื่อมโทรมลง โดยแหล่งน้ำที่อยู่ในเกณฑ์ดีมีแนวโน้มลดลงส่วนแหล่งน้ำที่อยู่ในเกณฑ์พอใช้และเสื่อมโทรมมีแนวโน้มเพิ่มขึ้น สาเหตุสำคัญมาจากการชะหน้าดินที่มีปุ๋ยตกค้างจากการเกษตรและการปศุสัตว์ และการระบายน้ำเสียจากชุมชน ระบบบำบัดน้ำเสียรวมของชุมชน มีจำนวนไม่เพียงพอต่อการบำบัดน้ำเสียที่เพิ่มขึ้นตามการขยายตัวและการเจริญเติบโตของชุมชน โดยปัจจุบัน มีปริมาณน้ำเสียจากชุมชน ๑๐.๓ ล้านลูกบาศก์เมตรต่อวัน ขณะที่ระบบบำบัดน้ำเสียรองรับน้ำเสียที่เกิดขึ้นได้เพียงร้อยละ ๓๑



(๔) ประเทศไทยปล่อยก๊าซเรือนกระจกเพิ่มขึ้น แต่อัตราการเติบโตลดลงปริมาณการปล่อยก๊าซเรือนกระจกจากสาขาพลังงานมีแนวโน้มเพิ่มขึ้นอย่างต่อเนื่อง ตามปริมาณความต้องการใช้พลังงานที่เพิ่มขึ้นตามการขยายตัวทางเศรษฐกิจของประเทศ จากรายงานแห่งชาติฉบับที่ ๒ การจัดทำบัญชีก๊าซเรือนกระจกของประเทศไทย ระบุว่าประเทศไทยมีการปล่อยก๊าซเรือนกระจก ในปี ๒๕๓๓ ปริมาณ ๒๒๙.๐๘ ล้านตันคาร์บอนไดออกไซด์เทียบเท่า และเพิ่มเป็น ๒๖๕.๙ ล้านตันคาร์บอนไดออกไซด์เทียบเท่า ในปี ๒๕๔๗ โดยปริมาณการปล่อยก๊าซเรือนกระจกมีแนวโน้มเพิ่มขึ้นร้อยละ ๓.๓ ต่อปี อย่างไรก็ตาม อัตราการเติบโตลดลงในช่วง ๕ ปีที่ผ่านมา ทั้งนี้เนื่องมาจากมาตรการการลดก๊าซเรือนกระจกต่างๆ ที่มีการดำเนินงานเพิ่มมากขึ้นในประเทศ ประกอบกับการกักเก็บก๊าซเรือนกระจกในภาคป่าไม้และการใช้ประโยชน์ที่ดินมีแนวโน้มเพิ่มมากขึ้นร้อยละ ๑.๑ จึงส่งผลให้ภาคดังกล่าวเป็นภาคที่มีความสำคัญมากในการเพิ่มการดูดซับและช่วยลดปริมาณการปล่อยก๊าซเรือนกระจกโดยรวมของประเทศ

๒.๓.๓ ภัยพิบัติทางธรรมชาติโดยเฉพาะอย่างยิ่งอุทกภัยเกิดขึ้นบ่อยครั้งและมีความรุนแรงมากขึ้น ส่งผลกระทบต่อภาคการผลิตและวิถีการดำรงชีวิตของคนไทย ทั้งอุทกภัย ภัยแล้ง วาตภัย และดินถล่ม สร้างความเสียหายนับเป็นมูลค่ากว่าหมื่นล้านบาท อันเป็นผลกระทบมาจากการเปลี่ยนแปลงสภาพภูมิอากาศ ภัยพิบัติทางธรรมชาติโดยเฉพาะอย่างยิ่งอุทกภัยมีแนวโน้มและความถี่มากขึ้น ซึ่งจะส่งผลกระทบต่อภาคการผลิตและวิถีการดำรงชีวิตของคนไทยเป็นประจำทุกปีในมิติของจำนวนประชากรเสี่ยงภัยจะพบว่าภัยแล้งเป็นภัยธรรมชาติที่ส่งผลกระทบต่อประชากรเป็นจำนวนมากกว่าภัยประเภทอื่นๆ ในขณะที่น้ำท่วมเป็นภัยธรรมชาติที่ส่งผลให้ประเทศไทยถูกจัดอยู่ในลำดับประเทศที่มีความเสี่ยงต่อน้ำของโลก

๒.๔ ด้านการบริหารจัดการและการปรับปรุงประสิทธิภาพกลไกการพัฒนา

๒.๔.๑ ด้านธรรมาภิบาล

(๑) ประเทศไทยจะต้องให้ความสำคัญกับเรื่องธรรมาภิบาลอย่างเร่งด่วน จากการประเมินผ่านดัชนีความอยู่เย็นเป็นสุขร่วมกันในสังคมไทย ซึ่งว่า สังคมไทยในภาพรวมมีความอยู่เย็นเป็นสุขร่วมกันอยู่ในระดับปานกลางในปี ๒๕๕๖ แต่ต้องประกอบด้านสังคมประชาธิปไตยที่มีธรรมาภิบาลอยู่ในระดับที่ต้องเร่งแก้ไข สถานการณ์ดังกล่าว ถือเป็นความจำเป็นของประเทศไทยที่จะต้องให้ความสำคัญกับเรื่องธรรมาภิบาลอย่างเร่งด่วน เนื่องจากสถานการณ์วิกฤตคุณธรรม จริยธรรมและธรรมาภิบาลของสังคมไทยหลักธรรมาภิบาล ตามระเบียบสำนักนายกรัฐมนตรีว่าด้วยการสร้างระบบบริหารกิจการบ้านเมืองและสังคมที่ดี พ.ศ. ๒๕๕๒ มีอย่างน้อย ๖ ประการ คือ (๑) หลักนิติธรรม (๒) หลักคุณธรรม (๓) หลักความโปร่งใส (๔) หลักความมีส่วนร่วม (๕) หลักความรับผิดชอบ (๖) หลักความคุ้มค่า ขณะนี้ ได้มีการสะสมตัวและลุกลามสู่ทุกภาคส่วน ได้แก่ ภาคการเมืองทั้งระดับชาติและระดับท้องถิ่นที่มีการซื้อสิทธิ์ ขายเสียง มีการทุจริตเพื่อให้ได้รับการเลือกตั้ง มีผลประโยชน์ส่วนตนทับซ้อนกับผลประโยชน์รัฐหน่วยงานภาครัฐ มีระบบการบริหารงานที่ไม่เป็นธรรมาภิบาล มีการใช้อำนาจหน้าที่โดยมิชอบ หาผลประโยชน์ให้ตนเองและพวกพ้อง ภาคธุรกิจบางส่วนมีการร่วมมือกับนักการเมืองและข้าราชการ กระทำการทุจริตเพื่อให้ได้งานจากภาครัฐ ปิดงานอย่างรวดเร็ว ผูกขาดทางธุรกิจ หลีกเลียงภาษี ขาดความรับผิดชอบต่อผู้บริโภค ภาคประชาชนมีแนวโน้มยอมรับการทุจริตต่างๆ ที่ตนเองได้รับประโยชน์มากขึ้น สถาบันทางศาสนา



บางส่วนประพฤติผิดคุณธรรมและจริยธรรมเสียเอง มีปัญหาการบริหารจัดการทรัพย์สินของส่วนรวม ขาดความโปร่งใส ปล่อยให้คนบางกลุ่มใช้ศาสนาเป็นเครื่องมือแสวงหาประโยชน์ สื่อมวลชนหลายสำนักวางตัวไม่เป็นกลาง ไม่แสดงบทบาทในการต่อต้านการทุจริตหรือปกป้องข้อเท็จจริง รับผิดชอบต่อชนจากกลุ่มนายทุนและนักธุรกิจการเมืองจนไม่สามารถรักษาจริยธรรมหรือจรรยาบรรณของวิชาชีพได้

(๒) ภาคเอกชนมีการประเมินหลักบรรษัทภิบาล ตั้งแต่ปี ๒๕๔๔ โดยสมาคมส่งเสริมสถาบันกรรมการบริษัทไทย (Thai Institute of Directors : IOD) ได้สำรวจการกำกับดูแลกิจการของบริษัทจดทะเบียนในตลาดหลักทรัพย์แห่งประเทศไทยอย่างต่อเนื่อง พบว่า บริษัทจดทะเบียนที่มีธรรมาภิบาลมีคะแนนเฉลี่ยอยู่ที่ ๗๒% ในปี ๒๕๕๗ ถือว่าอยู่ในระดับดีเมื่อเทียบกับปี ๒๕๔๔ ที่มีคะแนนเฉลี่ยอยู่ที่ ๕๒% และมีคะแนนเฉลี่ยลดลงเมื่อเทียบกับปี ๒๕๕๔ ที่มีคะแนนเฉลี่ยอยู่ที่ ๗๗% แสดงให้เห็นว่า บริษัทจดทะเบียนไทย ให้ความสำคัญในการพัฒนาการกำกับดูแลกิจการที่ดีเพื่อโอกาสในการเติบโตอย่างยั่งยืนและสร้างความเชื่อมั่นแก่ผู้ลงทุนทั้งในประเทศและต่างประเทศสู่การยอมรับในระดับสากล

๒.๔.๒ ด้านการบริหารจัดการภาครัฐและการกระจายอำนาจ

(๑) การบริหารจัดการภาครัฐมีการปรับปรุงตามยุคสมัย พระราชบัญญัติระเบียบบริหารราชการแผ่นดิน พ.ศ. ๒๕๓๔ ได้จัดระเบียบการบริหารราชการแผ่นดินแบ่งออกเป็น ๓ ส่วนได้แก่ บริหารราชการส่วนกลาง บริหารราชการส่วนภูมิภาค และบริหารราชการส่วนท้องถิ่นที่ใช้หลักการกระจายอำนาจที่ส่วนกลางได้มอบอำนาจระดับหนึ่งให้ประชาชนในท้องถิ่นไปดำเนินการปกครองตนเองอย่างอิสระโดยที่ไม่ขัดต่อกฎหมายของประเทศ ทั้งสามส่วนนี้อยู่ในการควบคุมและบริหารงานของคณะรัฐมนตรี ซึ่งมีหน้าที่รับผิดชอบบริหารราชการแผ่นดิน รวมไปถึงการกำหนดนโยบายเพื่อให้ข้าราชการนำไปปฏิบัติ ทั้งนี้การปฏิรูประบบราชการที่เกิดการเปลี่ยนแปลงอย่างชัดเจนในโครงสร้างของหน่วยราชการเกิดขึ้นจากพระราชบัญญัติปรับปรุงกระทรวง ทบวง กรม พ.ศ. ๒๕๔๕ มีการกำหนดส่วนราชการไว้เป็น ๒๐ กระทรวง และส่วนราชการไม่สังกัดสำนักนายกรัฐมนตรี กระทรวง หรือทบวง

(๒) การกระจายอำนาจเกิดผลสำเร็จหลายด้านแต่ยังมีปัญหาที่ต้องแก้ไข การกระจายอำนาจให้แก่ อปท. ในระยะที่ผ่านมาได้ดำเนินการตามแนวทางของรัฐธรรมนูญแห่งราชอาณาจักรไทย พ.ศ. ๒๕๔๐ และ ๒๕๕๐ และตามแผนการกระจายอำนาจให้แก่องค์กรปกครองส่วนท้องถิ่น และแผนปฏิบัติการกำหนดขั้นตอนการกระจายอำนาจให้แก่องค์กรปกครองส่วนท้องถิ่นฉบับที่ ๑ และฉบับที่ ๒ นอกจากนี้ มีการใช้งบประมาณเป็นตัวกระตุ้นให้เกิดการถ่ายโอนภารกิจ หน้าที่และเพิ่มรายได้ในการดำเนินงานของ อปท. โดยในปีงบประมาณ พ.ศ. ๒๕๔๓ สัดส่วนของรายได้ของท้องถิ่นต่อรายได้รัฐบาลคิดเป็นร้อยละ ๑๓.๓๑ เพิ่มขึ้นเป็นร้อยละ ๒๕.๑๗ ในปีงบประมาณ ๒๕๕๐ และร้อยละ ๒๘.๒๑ ในปีงบประมาณ พ.ศ. ๒๕๕๙ มีการถ่ายโอนภารกิจไปแล้วตามแผนปฏิบัติการกำหนดขั้นตอนการกระจายอำนาจให้แก่ อปท. ฉบับที่ ๑ จำนวน ๑๘๕ ภารกิจจากภารกิจที่จะต้องถ่ายโอน ๒๔๕ ภารกิจและถ่ายโอนภารกิจตามแผนปฏิบัติการฯ ฉบับที่ ๒ จำนวน ๗๕ งาน/กิจกรรม จาก ๑๑๔ งาน/กิจกรรม และถ่ายโอนบุคลากรจากส่วนกลางให้องค์กรปกครองส่วนท้องถิ่น จำนวน ๙,๘๕๐ คน แบ่งเป็น ข้าราชการ ๑,๓๗๘ คน บุคลากรทางการศึกษา ๕,๒๙๕ คน ข้าราชการกระทรวงสาธารณสุขซึ่งประจำอยู่ที่สถานี



อนามัย จำนวน ๗๙ คน และลูกจ้างประจำ ๓,๐๘๘ คน อย่างไรก็ตามยังมีปัญหาที่ต้องการการแก้ไข เช่น การทับซ้อนของอำนาจหน้าที่และเขตพื้นที่ระหว่างองค์การบริหารส่วนจังหวัดและเทศบาลหรือองค์การบริหารส่วนตำบล ทำให้การจัดบริการสาธารณะให้กับประชาชนยังขาดความสมดุล ปัญหาการซื้อเสียง ทำให้การเลือกตั้งระดับท้องถิ่นขาดความชอบธรรม และปัญหาการขาดแคลนรายได้ของ อปท. ซึ่งรายได้ที่ท้องถิ่นจัดเก็บเองในภาพรวมมีสัดส่วนเพียงร้อยละ ๙.๙๐ ของรายได้รัฐบาลในปีงบประมาณ พ.ศ. ๒๕๕๙ และเพิ่มเป็นร้อยละ ๑๐.๖๕ ในปีงบประมาณ พ.ศ. ๒๕๕๙ ท้องถิ่นจำเป็นต้องพึ่งพาเงินอุดหนุนจากรัฐบาล คิดเป็นร้อยละ ๓๘.๕๒ และร้อยละ ๓๙.๔๖ ตามลำดับ ส่งผลให้ อปท. ในพื้นที่ที่มีกิจกรรมทางเศรษฐกิจหนาแน่น เช่น การเป็นแหล่งที่ตั้งของอุตสาหกรรม การค้า การบริการ การเป็นพื้นที่เขตพัฒนาเศรษฐกิจพิเศษ แหล่งท่องเที่ยวที่มีชื่อเสียงระดับโลก การจัดบริการสาธารณะรองรับการเติบโตของเมืองและการเพิ่มขึ้นของประชากรแฝงและแรงงานต่างด้าวได้อย่างมีขอบเขตจำกัด

๒.๔.๓ ด้านการทุจริตคอร์รัปชัน

ไ ทยกำลังประสบปัญหาการทุจริตเชิงนโยบายและผลประโยชน์ทับซ้อนเป็นอย่างมาก พัฒนาการของการทุจริตคอร์รัปชันในสังคมไทยเปลี่ยนแปลงจากในอดีตที่มีรูปแบบการทุจริตจัดซื้อจัดจ้าง รับสินบน ซึ่งสามารถตรวจสอบหาหลักฐานจับผิดมาลงโทษได้ เนื่องจากมีความซับซ้อนไม่มากเท่ากับการทุจริตคอร์รัปชันในปัจจุบันที่ประเทศไทยมีความเสียหายจากการทุจริตคอร์รัปชันขนาดใหญ่ที่สูงเป็นแสนล้านบาท อันเนื่องจากการทุจริตเชิงนโยบายและผลประโยชน์ทับซ้อนซึ่งเป็นรูปแบบใหม่ที่เกิดขึ้นในช่วงที่รัฐเข้ามามีบทบาทในการพัฒนาเศรษฐกิจและการหาประโยชน์จากธุรกิจในโลกสมัยใหม่ มีความซับซ้อนเพิ่มขึ้นและในปัจจุบันประเทศไทยประสบปัญหาการทุจริตเชิงนโยบายและผลประโยชน์ทับซ้อนเป็นอย่างมาก ไม่ว่าจะเป็นองค์กรภาครัฐหรือภาคเอกชน และมาตรการต่างๆ ที่ออกมา รวมทั้งกฎหมายเกี่ยวกับการทุจริตและการตรวจสอบจากองค์กรต่างๆ ยังไม่สามารถที่จะเข้าไปแก้ไขปัญหาเหล่านี้ได้ ดังปรากฏตามดัชนีภาพลักษณ์คอร์รัปชัน (Corruption Perception Index : CPI) พ.ศ. ๒๕๕๗ ขององค์กรเพื่อความโปร่งใสนานาชาติ พบว่าประเทศไทยได้ ๓๘ คะแนนจากคะแนนเต็ม ๑๐๐ คะแนน อยู่อันดับที่ ๘๕ จากการจัดอันดับทั้งหมด ๑๗๕ ประเทศทั่วโลก จะเห็นได้ว่าประเทศไทยมีคะแนนดีขึ้นเล็กน้อยเทียบกับปี ๒๕๕๖ ที่ได้ ๓๕ คะแนน อยู่อันดับ ๑๐๒ โดยเมื่อเทียบกับประเทศในกลุ่มอาเซียน พบว่าประเทศไทยมีคะแนนเท่ากับประเทศฟิลิปปินส์ ส่วนประเทศสิงคโปร์สูงถึง ๘๔ คะแนน และมาเลเซียได้ ๕๒ คะแนน (คะแนนมากหมายถึงมีคอร์รัปชันน้อย)

๓ บริบทการเปลี่ยนแปลงและสภาพอนาคตประเทศไทย

๓.๑ บริบทภายใน

๓.๑.๑ ภาพเศรษฐกิจไทยในกรณีฐาน

ภายใต้สมมติฐาน (๑) แนวโน้มการขยายตัวของเศรษฐกิจโลกเฉลี่ยร้อยละ ๓.๘ ในช่วงแผนพัฒนาฯ ฉบับที่ ๑๒ และร้อยละ ๔.๒ ในช่วงแผนพัฒนาฯ ฉบับที่ ๑๓ (๒) การลงทุนภาครัฐขยายตัวเฉลี่ยร้อยละ ๔ (๓) ราคาน้ำมันเฉลี่ย ๗๐-๙๐ ดอลลาร์ สรอ. ต่อบาร์เรลในช่วงแผนพัฒนาฯ ฉบับที่ ๑๒ และเฉลี่ย ๘๐-๑๐๐ ดอลลาร์ สรอ. ต่อ



บาร์เรลในช่วงแผนพัฒนาฯ ฉบับที่ ๑๓ (๔) ผลิตภาพการผลิตรวมขยายตัวร้อยละ ๒.๑ โดยผลิตภาพการผลิตภาคเกษตรหดตัวต่อเนื่องเฉลี่ยร้อยละ ๐.๘ ภาคอุตสาหกรรมขยายตัวเฉลี่ยร้อยละ ๒.๐ และภาคบริการขยายตัวเฉลี่ยร้อยละ ๓.๐ (๕) การลงทุนภาคเอกชนขยายตัวเฉลี่ยร้อยละ ๕ และ (๖) กำลังแรงงานลดลงเฉลี่ยร้อยละ ๐.๒ และร้อยละ ๐.๗ ในช่วงแผนพัฒนาฯ ฉบับที่ ๑๒ และ ๑๓ ตามลำดับภายใต้สมมุติฐานเหล่านี้ เศรษฐกิจไทยในช่วง ๑๐ ปีข้างหน้ามีแนวโน้มที่จะขยายตัวเฉลี่ยร้อยละ ๓.๓-๔.๓ โดยมีค่ากลางของการประมาณการร้อยละ ๓.๘ ซึ่งทำให้เศรษฐกิจไทยจะสามารถขยับฐานะขึ้นเป็นประเทศ รายได้สูงในช่วงปี ๒๕๗๑ (ในกรณีเศรษฐกิจขยายตัวเฉลี่ยร้อยละ ๔.๓ - ๒๕๗๔) (ในกรณีเศรษฐกิจขยายตัวเฉลี่ยร้อยละ ๓.๓) การขยายตัวในกรณีฐานดังกล่าวทำให้เศรษฐกิจไทยมีความเสี่ยงที่จะตกอยู่ภายใต้กับดักประเทศรายได้ปานกลางอย่างถาวรมากขึ้น เมื่อคำนึงถึงเงื่อนไขในระยะยาว โดยเฉพาะ (๑) การลดลงของกำลังแรงงานที่จะหดตัวเร่งขึ้นเป็นเฉลี่ยร้อยละ ๑.๐ ในช่วงแผนพัฒนาฯ ฉบับที่ ๑๔ ซึ่งจะเป็ปัจจัยถ่วงต่อการขยายตัวทางเศรษฐกิจมากขึ้น (๒) ขีดความสามารถด้านการคิดค้นเทคโนโลยีและนวัตกรรมซึ่งเป็นสิ่งจำเป็นในการยกระดับฐานะประเทศเข้าสู่การเป็นประเทศรายได้สูงจะลดลงตามการเพิ่มขึ้นของสัดส่วนของประชากรผู้สูงอายุ (๓) จำนวนประชากรรวมจะเริ่มลดลงในปี ๒๕๗๐ ซึ่งส่งผลให้อุปสงค์และการผลิตเพื่อตอบสนองความต้องการในประเทศขยายตัวช้าลง (๔) การเพิ่มขึ้นของขีดความสามารถในการแข่งขันของประเทศต่างๆ ที่การปรับตัวเข้าสู่สังคมผู้สูงอายุช้ากว่าไทย (๕) ภาระการใช้จ่ายเพื่อดูแลผู้สูงอายุเพิ่มขึ้นทำให้การจัดสรรงบประมาณเพื่อการพัฒนาประเทศเพื่อยกระดับฐานะการพัฒนาประเทศมีข้อจำกัดมากขึ้น (๖) เกณฑ์รายได้ขั้นต่ำสำหรับการเป็นประเทศรายได้ขั้นสูงปรับตัวเพิ่มขึ้นเฉลี่ยประมาณ ๑๐๐-๒๐๐ ดอลลาร์ สรอ. ต่อคนต่อปีตามการเพิ่มขึ้นของรายได้และมาตรฐานการครองชีพของประเทศสำคัญๆ เงื่อนไขดังกล่าวทำให้ประเทศไทยมีความเสี่ยงที่จะไม่สามารถหารายได้ที่เพียงพอในการที่จะทำให้คนไทยได้รับการพัฒนาอย่างเต็มศักยภาพ มีความภาคภูมิใจ มีเกียรติและศักดิ์ศรีในประชาคมภูมิภาคและในเวทีโลก

๓.๑.๒ การเข้าสู่สังคมผู้สูงอายุ

การเข้าสู่สังคมผู้สูงอายุของประเทศไทยส่งผลให้อัตราการพึ่งพิงของประชากรวัยแรงงานต้องแบกรับการดูแลผู้สูงอายุเพิ่มสูงขึ้น โดยในปี ๒๕๕๓ มีประชากรวัยแรงงาน ๕ คนที่มีศักยภาพแบกรับผู้สูงอายุ ๑ คน และคาดการณ์ว่าในปี ๒๕๘๓ จะเหลือประชากรวัยแรงงานเพียง ๑.๗ คนแบกรับผู้สูงอายุ ๑ คน การขาดแคลนกำลังแรงงานทำให้ต้องนำเข้าแรงงานไร้ทักษะจากประเทศเพื่อนบ้าน ซึ่งส่งผลกระทบต่อตลาดแรงงานไทยในด้านการยกระดับรายได้และทักษะฝีมือแรงงานจะช้าลง ผลผลิตภาพแรงงานไทยอาจเพิ่มขึ้นช้า ปัญหาการค้ำมนุษย์ และการขาดการคุ้มครองทางสังคมขั้นพื้นฐานที่จำเป็น ซึ่งจะเป็นปัญหาต่อเนื่องที่ส่งผลต่อคุณภาพชีวิตของคนไทย อาทิ อาชญากรรม โรคระบาด และภาระทางการคลังของระบบบริการทางสังคม อย่างไรก็ตาม นับเป็นโอกาสในการพัฒนาสินค้าและบริการ ธุรกิจบริการที่เหมาะสมกับกลุ่มผู้สูงอายุที่เพิ่มขึ้นเป็นตัวเลขเบื้องต้น สศช. จะคำนวณใหม่อีกครั้งเมื่อการปรับปรุงฐานข้อมูลในแบบจำลองเสร็จสมบูรณ์เกณฑ์ขั้นต่ำในปี ๒๕๔๖ ซึ่งอยู่ที่ ๑๒,๗๔๕ ดอลลาร์ สรอ. ต่อคนต่อปี



๓.๑.๓ ความเหลื่อมล้ำ

ความเหลื่อมล้ำเป็นปัญหาสำคัญในสังคมไทยทั้งความเหลื่อมล้ำด้านรายได้ โอกาสการเข้าถึงบริการภาครัฐและการเข้าถึงทรัพยากรธรรมชาติ นำไปสู่ความขัดแย้งในสังคม และเป็นอุปสรรคต่อการพัฒนาประเทศที่ลดทอนความเข้มแข็งทางเศรษฐกิจและความมั่นคงทางสังคม จากการกระจายรายได้และผลประโยชน์ของการพัฒนาไปยังกลุ่มคนต่างๆ ในสังคม บางพื้นที่และบางสาขาการผลิตไม่ทั่วถึงเป็นธรรมผลประโยชน์ส่วนใหญ่ตกอยู่ในกลุ่มที่มีโอกาสและรายได้สูง ทำให้สัดส่วนรายได้ระหว่างกลุ่มคนรวยร้อยละ ๑๐ ของประชากรกับกลุ่มคนจนร้อยละ ๑๐ ของประชากร มีความแตกต่างกันถึง ๓๔.๙ เท่า ในปี ๒๕๕๖ นอกจากนี้ความเหลื่อมล้ำยังส่งผลให้เกิดปัญหาต่างๆ อาทิ ปัญหาการทุจริตคอร์รัปชัน คนยากจนขาดโอกาสการเข้าถึงบริการการศึกษาและสาธารณสุขที่มีคุณภาพอย่างเท่าเทียม การแย่งชิงทรัพยากร การรับรู้ข้อมูลข่าวสารปัญหาอาชญากรรมและยาเสพติด

๓.๑.๔ ความเป็นเมือง

การเปลี่ยนแปลงพื้นที่ชนบทไปสู่ความเป็นเมืองมีแนวโน้มเพิ่มขึ้นเพื่อลดความแออัดของเมืองหลวงและเมืองหลัก อันเป็นการกระจายความเจริญสู่พื้นที่อื่นๆ จึงจำเป็นที่จะต้องมีการลงทุนโครงสร้างพื้นฐาน การจัดบริการสาธารณะเพื่อรองรับการเติบโตของเมือง การใช้ประโยชน์ของทรัพยากรท้องถิ่นทั้งปัจจัยการผลิตและแรงงานไปสู่ภาคการค้า บริการ และอุตสาหกรรม ตลอดจนการแสวงหาเทคโนโลยีใหม่ๆ ที่จะช่วยลดผลกระทบต่อสิ่งแวดล้อม ซึ่งจะส่งผลต่อการลดลงและความเสื่อมโทรมของทรัพยากรท้องถิ่น การลดลงของแรงงานในภาคเกษตร รวมทั้งปัญหาการบริหารจัดการขยะทั้งขยะชุมชนและอุตสาหกรรม ทั้งนี้ การเพิ่มขึ้นของประชากรและแรงงานในพื้นที่ อาจส่งผลต่อการเปลี่ยนแปลงของวิถีชีวิตและวัฒนธรรมท้องถิ่น อย่างไรก็ตาม การผลิตและกิจกรรมทางเศรษฐกิจที่มีขนาดใหญ่ขึ้นเพื่อตอบสนองความต้องการคนในเมืองที่มากขึ้น จะส่งผลให้เกิดการประหยัดจากขนาด การขนส่งมีต้นทุนต่ำลง และการลงทุนในระบบสาธารณูปโภคจะมีความคุ้มค่ามากขึ้น นอกจากนี้ ความต้องการแรงงานที่มากขึ้นจะมีส่วนเอื้อหรือทำให้จำเป็นต้องมีการจัดตั้งสถาบันการศึกษาในพื้นที่เพื่อตอบสนองความต้องการของสถานประกอบการที่มีจำนวนมาก

๓.๑.๕ การบริหารจัดการภาครัฐ

(๑) ร่างรัฐธรรมนูญแห่งราชอาณาจักรไทย พ.ศ. ๒๕๕๘ วางกรอบด้านการบริหารจัดการ

ภาครัฐ เอื้อต่อการพัฒนาธรรมาภิบาลภาครัฐ ร่างรัฐธรรมนูญแห่งราชอาณาจักรไทย พ.ศ. ๒๕๕๘ มีมาตราสำคัญๆ ที่จะช่วยสนับสนุนให้การบริหารจัดการและการปรับปรุงประสิทธิภาพกลไกการพัฒนา อาทิ มาตรา ๖๙ หน่วยงานของรัฐ องค์การเอกชน หรือองค์กรใดที่ดำเนินกิจกรรมโดยใช้เงินแผ่นดิน มีหน้าที่ต้องเปิดเผยข้อมูลเกี่ยวกับการดำเนินการดังกล่าวต่อสาธารณะ เพื่อให้พลเมืองได้ติดตามและตรวจสอบมาตรา ๘๒ รัฐต้องดำเนินการตามแนวนโยบายพื้นฐานแห่งรัฐ และต้องจัดระบบงานราชการและงานของรัฐอย่างอื่น ให้เป็นไปตามหลักธรรมาภิบาล พัฒนาและสร้างโอกาสเพื่อลดความเหลื่อมล้ำและสร้างความเป็นธรรมอย่างยั่งยืน กระจายอำนาจและจัดการกิจ อำนาจหน้าที่ และขอบเขตความรับผิดชอบที่ชัดเจนระหว่างราชการส่วนกลาง ส่วนภูมิภาค และส่วนท้องถิ่น รวมทั้งมีกลไกป้องกันและขจัดการทุจริตและประพฤติมิชอบที่มีประสิทธิภาพทั้งในภาครัฐและภาคเอกชน ฯลฯ มาตรา ๘๙ รัฐต้องดำเนินนโยบายการเงิน การคลัง และงบประมาณภาครัฐ โดยยึดหลักการ



รักษาวินัยและความยั่งยืนทางการคลัง และการใช้จ่ายเงินแผ่นดิน อย่างคุ้มค่า จัดให้มีระบบการเงินการคลังเพื่อสังคม มีระบบภาษีอากรที่มีความเป็นธรรม มีประสิทธิภาพ เกิดประโยชน์สูงสุดต่อประชาชน และสอดคล้องกับการเปลี่ยนแปลงทางเศรษฐกิจและสังคม

(๒) ภาคประชาสังคมให้ความสำคัญกับการบริหารจัดการของภาครัฐสถาบันทางสังคม อาทิ มูลนิธิ สถาบันการศึกษา หน่วยงานวิจัยต่างๆ นำเสนอผลการติดตาม วิเคราะห์ สังเคราะห์ เรื่องที่เกี่ยวกับการบริหารจัดการประเทศและการปรับปรุงประสิทธิภาพกลไกการพัฒนาทั้งประเด็นธรรมาภิบาล การทุจริตคอร์รัปชั่น ทั้งการคอร์รัปชั่นขนาดใหญ่และคอร์รัปชั่นภาครัฐเรือน การบริหารจัดการภาครัฐและการกระจายอำนาจ เพื่อรายงานข้อค้นพบและข้อเสนอแนะสู่สาธารณะ เป็นแรงกดดันให้ผู้มีอำนาจภาครัฐหันมาพิจารณา ทบทวน แผนนโยบาย มาตรการ และกลไกการทำงานต่างๆ ให้เหมาะสมมากขึ้น

๓.๒ บริบทภายนอก

๓.๒.๑ การเข้าสู่สังคมผู้สูงอายุของโลก

องค์การสหประชาชาติประเมินสถานการณ์ว่าในช่วงปี ๒๕๔๔-๒๖๔๓ (ค.ศ. ๒๐๐๑-๒๑๐๐) จะเป็นศตวรรษแห่งผู้สูงอายุ หมายถึงการมีประชากรอายุ ๖๐ ปีขึ้นไปมากกว่าร้อยละ ๑๐ ของประชากรรวมทั่วโลก โดยประเทศที่พัฒนาแล้วจะใช้ระยะเวลาที่ค่อนข้างยาวนานในการเข้าสู่สังคมผู้สูงอายุเช่น ญี่ปุ่น อเมริกา ยุโรป ขณะที่กลุ่มประเทศกำลังพัฒนาจะมีระยะเวลาเปลี่ยนแปลงโครงสร้างประชากรดังกล่าวค่อนข้างสั้นกว่า สะท้อนถึงระยะเวลาในการเตรียมความพร้อมเพื่อรองรับสังคมผู้สูงอายุที่สั้นกว่าประเทศพัฒนาแล้วค่อนข้างมาก โดยการเป็นสังคมผู้สูงอายุจะส่งผลให้มีการขาดแคลนแรงงานในประเทศ และมีการเคลื่อนย้ายแรงงานต่างด้าวมากขึ้น นอกจากนี้ มีความต้องการสินค้าและบริการที่เหมาะสมกับผู้สูงอายุมากขึ้น นับเป็นโอกาสอย่างมากสำหรับประเทศไทยที่จะพัฒนา ด้านธุรกิจและลงทุนด้านการค้าและบริการ ด้านการท่องเที่ยว ที่พักอาศัย การให้บริการสุขภาพในรูปแบบต่างๆ รวมทั้งเป็นโอกาสของแรงงานไทยในการไปทำงานในประเทศที่พัฒนาแล้ว

๓.๒.๒ การปรับเปลี่ยนด้านเทคโนโลยีและนวัตกรรมที่รวดเร็ว

การปรับเปลี่ยนที่รวดเร็วด้านเทคโนโลยีและนวัตกรรมส่งผลให้เกิดการเปลี่ยนแปลงในรูปแบบการผลิตและการค้าที่มีการใช้เทคโนโลยีมาช่วยในการเพิ่มประสิทธิภาพการผลิต การพาณิชย์อิเล็กทรอนิกส์กลายเป็นรูปแบบการค้าที่มีบทบาทมากขึ้น มีการยกระดับกระบวนการผลิตแบบอัตโนมัติไปสู่การใช้เทคโนโลยีที่ผสมผสานระหว่าง Information Technology กับ Operational Technology หรือที่เรียกว่า Internet of Things (เทคโนโลยีอินเทอร์เน็ตที่เชื่อมอุปกรณ์และ เครื่องมือต่างๆ เช่น โทรศัพท์มือถือรถยนต์ ตู้เย็น โทรทัศน์ และอื่นๆ เข้าไว้ด้วยกัน) เพื่อผลิตสินค้าตามความต้องการของผู้บริโภคมากยิ่งขึ้น โดยหากภาคการผลิตที่ปรับตัวตามการเปลี่ยนแปลงของเทคโนโลยีไม่ทัน ขาดการลงทุนด้านการวิจัยและพัฒนา และนวัตกรรม จะทพให้ความสามารถในการแข่งขันลดลง

๓.๒.๓ ความเชื่อมโยงกับเศรษฐกิจในระดับภูมิภาคและระดับโลกที่สูงขึ้น

(๑) แนวโน้มการพัฒนาเศรษฐกิจของประเทศเพื่อนบ้านมีการพัฒนาระบบเศรษฐกิจและเขต



เศรษฐกิจพิเศษภายในประเทศ ซึ่งจะมีผลต่อทิศทางการวางแผนพัฒนาด้านโครงสร้างพื้นฐานของประเทศไทย ตลอดจนการปรับเปลี่ยนกฎ ระเบียบ กติกา ด้านการค้าการลงทุนที่มุ่งเน้นให้ความสำคัญกับเรื่องความโปร่งใส และสิ่งแวดล้อมมากขึ้น

(๒) การเปิดเสรีภายใต้ข้อตกลงประชาคมเศรษฐกิจอาเซียนในปี ๒๕๕๘ จะนำมาซึ่งโอกาสที่สำคัญๆ หลายประการต่อการยกระดับศักยภาพการขยายตัวของเศรษฐกิจไทย ได้แก่ ๑) การลดข้อจำกัดในด้านอุปสงค์ในประเทศ ๒) โอกาสในการใช้ปัจจัยการผลิตและแรงงานสำหรับการพัฒนาภาคเกษตรและอุตสาหกรรมที่ใช้แรงงานและวัตถุดิบเข้มข้นในการเพิ่มขีดความสามารถในการแข่งขันและพัฒนาตนเองไปสู่ระดับการผลิตที่สูงขึ้นทั้งการผลิตในประเทศและการใช้ฐานการผลิตในประเทศเพื่อนบ้านและ ๓) โอกาสในการใช้ความได้เปรียบด้านสถานที่ตั้งและด้านโครงสร้างพื้นฐานและโลจิสติกส์ในการขับเคลื่อนเศรษฐกิจให้เป็นศูนย์กลางทางการบริการและการผลิตภาคอุตสาหกรรมอนาคตในอนุภูมิภาคและในภูมิภาคในระยะต่อไป

(๓) การเปิดเสรีทางการค้ากับประเทศที่พัฒนาแล้ว จะมีการนำประเด็นด้านมาตรฐานของการค้าและบริการมาเป็นข้อกีดกันทางการค้าซึ่งผู้ประกอบการภายในประเทศโดยเฉพาะวิสาหกิจขนาดกลางและขนาดย่อมต้องปรับตัวเพื่อพัฒนาผลิตภาพการผลิตและรูปแบบธุรกิจ พัฒนามาตรฐานของอุตสาหกรรม ตลอดจนพัฒนาสินค้าที่เป็นมิตรต่อสิ่งแวดล้อมและมีความรับผิดชอบต่อสังคม/ชุมชนมากขึ้นโดยแรงเหวี่ยงจากกระแสการเปิดเสรีทางการค้าจะก่อให้เกิดการเคลื่อนย้ายเงินทุน แนวโน้มราคาสินค้าเกษตรและสินค้าขั้นปฐม แรงกดดันจากการเพิ่มขึ้นของขีดความสามารถในการแข่งขันของประเทศต่างๆ ในอนุภูมิภาคโดยเฉพาะในการผลิตสินค้าเกษตร สินค้ากึ่งทุนและเทคโนโลยีเข้มข้น รวมทั้งแนวโน้มขยายตัวของภาคการบริการพัฒนาของภาครัฐที่ยังไม่ทั่วถึง ยังมีแนวโน้มที่จะตอกย้ำปัญหาความเหลื่อมล้ำทางด้านรายได้ให้มีความรุนแรงมากขึ้นและเป็นอุปสรรคต่อการสร้างการเติบโตของเศรษฐกิจแบบทั่วถึง (Inclusive Growth) ซึ่งเป็นปัจจัยที่จำเป็นต่อการขยายตัวของเศรษฐกิจที่ต่อเนื่องและยั่งยืน

(๔) ตลาดเงิน ตลาดทุน และเศรษฐกิจโลกยังมีความเสี่ยงที่จะผันผวนตลอดช่วงแผนฯ ๑๒ เนื่องจาก ๑) ผลกระทบจากการปรับทิศทางนโยบายการเงินในสหรัฐอเมริกาในช่วงต้นแผนพัฒนาฯ และแนวโน้มการปรับทิศทางนโยบายการเงินในยุโรปในช่วงกลางถึงปลายแผนพัฒนาฯ และ ๒) ปัญหาการส่งสมหน้สาธารณสุขในประเทศสำคัญๆ ในช่วงหลังวิกฤติเศรษฐกิจโลกที่มีความเสี่ยงจะพัฒนาไปสู่วิกฤติและสร้างผลกระทบต่อเสถียรภาพของระบบเศรษฐกิจและการเงินโลกหากมาตรการปฏิรูปในประเทศสำคัญๆ ของโลกไม่ประสบความสำเร็จอย่างเป็นรูปธรรม

(๕) ความเคลื่อนไหวของกระแสวัฒนธรรมโลก ความก้าวหน้าในการติดต่อสื่อสาร การขยายตัวของเครือข่ายทางสังคมออนไลน์ ส่งผลให้ทั้งโอกาสและความเสี่ยง ต่อวิถีชีวิตทัศนคติ และความเชื่อในสังคม ตลอดจนความสัมพันธ์ระหว่างบุคคล กระบวนการเรียนรู้ และพฤติกรรมกรบริโภคของคนในประเทศ

๓.๒.๔ การเปลี่ยนแปลงสภาพภูมิอากาศ

(๑) การเปลี่ยนแปลงสภาพภูมิอากาศ (Climate Change) จะส่งผลกระทบต่อสถานการณ์ความเสื่อมโทรมของทรัพยากรธรรมชาติและสิ่งแวดล้อมให้มีความรุนแรงมากขึ้น อุณหภูมิของโลกเพิ่มขึ้น ท้า



ให้เกิดความแห้งแล้งเป็นระยะเวลายาวนาน เกิดฝนขาดช่วง และมีฤดูกาลเปลี่ยนไป ส่งผลกระทบต่อความอุดมสมบูรณ์ของดิน ป่าไม้เกิดความเสื่อมโทรม แหล่งน้ำขาดแคลน ผลผลิตทางการเกษตรลดลง เกิดโรคระบาดในพืชและสัตว์ และอาจเกิดผลกระทบต่อสุขภาพของมนุษย์กรณีที่เกิดโรคระบาดใหม่ เกิดความเสี่ยงต่อการสูญเสียความหลากหลายทางชีวภาพ เช่น ระบบนิเวศป่าไม้ ระบบนิเวศชายฝั่ง พื้นที่ชุ่มน้ำ เกิดการกัดเซาะชายฝั่ง และการสูญเสียแนวปะการัง การสูญเสียความหลากหลายทางชีวภาพดังกล่าวข้างต้น จะส่งผลกระทบต่อความมั่นคงด้านอาหาร สุขภาพ พลังงาน และลดทอนขีดความสามารถในการพึ่งพาตนเองของชุมชน

(๒) การเปลี่ยนแปลงของสภาพภูมิอากาศยังส่งผลให้ภัยพิบัติทางธรรมชาติมีแนวโน้มเกิดบ่อยครั้งขึ้น และมีความรุนแรงมากขึ้น ทั้งอุทกภัย ภัยแล้ง แผ่นดินไหวและดินโคลนถล่ม ส่งผลกระทบต่อภาคการผลิต การพัฒนาอุตสาหกรรม และการพัฒนาเศรษฐกิจโดยรวมของประเทศ รวมทั้งวิถีการดำรงชีวิตของประชาชน นอกจากนี้ ข้อตกลงระหว่างประเทศเกี่ยวกับการเปลี่ยนแปลงสภาพภูมิอากาศจะทวีความเข้มข้นและเป็นแรงกดดันให้ประเทศไทยต้องเตรียมพร้อมรับภาระในการลดการปล่อยก๊าซเรือนกระจกภายใต้กระแสการแข่งขันทางการค้า

๓.๒.๕ วาระการพัฒนาของโลกภายหลัง ค.ศ. ๒๐๑๕ (Post ๒๐๑๕ Agenda)

ประเด็นสำคัญของวาระการพัฒนาโลกภายหลัง ค.ศ. ๒๐๑๕ คือ การจัดทำเป้าหมายการพัฒนาที่ยั่งยืนในกรอบสหประชาชาติ (Sustainable Development Goals–SDGs) ในช่วงเวลา ๑๕ ปี โดยสหประชาชาติให้การรับรองแล้วเมื่อวันที่ ๑๐ กันยายน ๒๕๕๗ ประกอบด้วยเป้าประสงค์ (Goal) จำนวน ๑๗ ข้อ และเป้าหมาย (Target) จำนวน ๑๖๙ ข้อซึ่งจะส่งผลกระทบกับการวางแผนทางการพัฒนาประเทศในอนาคต ที่ต้องเน้นขจัดความยากจนให้หมดไป ประชาชนมีสุขภาพที่ดี มีระบบการศึกษา มีความเท่าเทียมกันทางเพศ ส่งเสริมการเติบโตทางเศรษฐกิจแบบยั่งยืน มีระบบโครงสร้างพื้นฐานที่รองรับการพัฒนาอุตสาหกรรมที่ยั่งยืน ลดความไม่เท่าเทียมกันทั้งภายในประเทศและระหว่างประเทศ มีรูปแบบการผลิตและการบริโภคแบบยั่งยืน เตรียมความพร้อมในการรับมือการเปลี่ยนแปลงสภาพภูมิอากาศ สงวนรักษาทรัพยากรธรรมชาติและ ความหลากหลายทางชีวภาพ มีการจัดการทรัพยากรทางทะเลอย่างยั่งยืน ส่งเสริมให้สังคมมีความสุข มีความยุติธรรมและส่งเสริมความเป็นหุ้นส่วนเพื่อการพัฒนาในระดับโลกร่วมกัน

๔ กรอบวิสัยทัศน์และเป้าหมาย

๔.๑ กรอบวิสัยทัศน์แผนพัฒนาฯ ฉบับที่ ๑๒

จากสถานะของประเทศและบริบทการเปลี่ยนแปลงต่างๆ ที่ประเทศกำลังประสบอยู่ ทำให้การกำหนดวิสัยทัศน์แผนพัฒนาฯ ฉบับที่ ๑๒ ยังคงมีความต่อเนื่องจากวิสัยทัศน์แผนพัฒนาฯ ฉบับที่ ๑๑ และกรอบหลักการของการวางแผนที่น้อมนำและประยุกต์ใช้หลักปรัชญาของเศรษฐกิจพอเพียง ยึดคนเป็นศูนย์กลางของการพัฒนาอย่างมีส่วนร่วม การพัฒนาที่ยืดหยุ่นสมดุล ยั่งยืน โดยวิสัยทัศน์ของการพัฒนาในแผนพัฒนาฯ ฉบับที่ ๑๒ ต้องให้ความสำคัญกับการกำหนดทิศทางการพัฒนาที่มุ่งสู่การเปลี่ยนผ่านประเทศไทยจากประเทศที่มีรายได้ปานกลางไปสู่ประเทศที่มีรายได้สูง มีความมั่นคง และยั่งยืน สังคมอยู่ร่วมกันอย่างมีความสุข และนำไปสู่การบรรลุวิสัยทัศน์ระยะยาว “มั่นคง มั่งคั่ง ยั่งยืน” ของประเทศ



๔.๒ การกำหนดตำแหน่งทางยุทธศาสตร์ของประเทศ (Country Strategic Positioning) เป็นการกำหนดตำแหน่งทางยุทธศาสตร์ของประเทศที่สอดคล้องกับยุทธศาสตร์ชาติที่ สศช. ได้จัดทำขึ้น ประเทศไทยเป็นประเทศรายได้สูงที่มีการกระจายรายได้อย่างเป็นธรรม เป็นศูนย์กลางด้านการขนส่งและ โลจิสติกส์ของภูมิภาคสู่ความเป็นชาติการค้าและบริการ (Trading and Service Nation) เป็นแหล่งผลิตสินค้าเกษตรอินทรีย์และเกษตรปลอดภัย แหล่งอุตสาหกรรมสร้างสรรค์และมีนวัตกรรมสูงที่เป็นมิตรต่อสิ่งแวดล้อม

๔.๓ เป้าหมาย

๔.๓.๑ การหลุดพ้นจากกับดักประเทศรายได้ปานกลางสู่รายได้สูง

- (๑) เศรษฐกิจขยายตัวเฉลี่ยไม่ต่ำกว่าร้อยละ ๕.๐
- (๒) ผลิตภัณฑ์มวลรวมในประเทศต่อหัว (GDP Per Capita) และรายได้ประชาชาติต่อหัว (GNP Per Capita) ณ สิ้นแผนพัฒนาฯ ฉบับที่ ๑๒ ในปี ๒๕๔๖ เพิ่มขึ้นเป็น ๓๑๗,๐๕๑ บาท (๙,๓๒๕ ดอลลาร์ สรอ.) และ ๓๐๑,๑๙๙ บาท (๘,๘๕๙ ดอลลาร์ สรอ.) ต่อคนต่อปี
- (๓) ผลผลิตภาพการผลิตเพิ่มขึ้นไม่ต่ำกว่าเฉลี่ยร้อยละ ๒.๕ ต่อปี
- (๔) การลงทุนรวมขยายตัวไม่ต่ำกว่าเฉลี่ยร้อยละ ๘.๐ (การลงทุนขยายตัวของการลงทุนภาครัฐไม่ต่ำกว่าร้อยละ ๑๐.๐ และการลงทุนของภาคเอกชนขยายตัวไม่ต่ำกว่าเฉลี่ยร้อยละ ๗.๕ ในขณะที่ปริมาณการส่งออกขยายตัวเฉลี่ยไม่ต่ำกว่าร้อยละ ๔.๐ ต่อปี)

๔.๓.๒ การพัฒนาศักยภาพคนให้สนับสนุนการเจริญเติบโตของประเทศและการสร้างสังคมสูงวัยอย่างมีคุณภาพ

- (๑) ประชาชนทุกช่วงวัยมีความมั่นคงทางด้านเศรษฐกิจและสังคม (Socio-Economic Security) และมีคุณภาพชีวิตที่ดีขึ้น
- (๒) การศึกษาและการเรียนรู้ได้รับการพัฒนาคุณภาพ
- (๓) สถาบันทางสังคมมีความเข้มแข็งเป็นฐานรากที่เอื้อต่อการพัฒนาคน

๔.๓.๓ การลดความเหลื่อมล้ำในสังคม

- (๑) การกระจายรายได้มีความเท่าเทียมกันมากขึ้น
- (๒) บริการทางสังคมมีคุณภาพและมีการกระจายอย่างทั่วถึง

๔.๓.๔ การสร้างการเจริญเติบโตทางเศรษฐกิจและสังคมที่เป็นมิตรกับสิ่งแวดล้อม

- (๑) รักษาความมั่นคงของฐานทรัพยากร สร้างสมดุลระหว่างการอนุรักษ์และการใช้ประโยชน์อย่างยั่งยืนและ เป็นธรรม
- (๒) ขับเคลื่อนประเทศสู่เศรษฐกิจและสังคมที่เป็นมิตรต่อสิ่งแวดล้อม
- (๓) เพิ่มขีดความสามารถในการรับมือภัยพิบัติและการเปลี่ยนแปลงสภาพภูมิอากาศ
- (๔) เพิ่มประสิทธิภาพและเสริมสร้างธรรมาภิบาลในการบริหารจัดการทรัพยากรธรรมชาติและสิ่งแวดล้อม



(๕) มีการบริหารจัดการน้ำให้สมดุลระหว่างการอุปสงค์และอุปทานของน้ำ

๔.๓.๕ การบริหารราชการแผ่นดินที่มีประสิทธิภาพ

(๑) การบริหารงานภาครัฐที่โปร่งใส เป็นธรรม มีประสิทธิภาพ และมีส่วนร่วม

(๒) ขจัดการทุจริตคอร์รัปชัน

(๓) มีการกระจายอำนาจที่เหมาะสม

๕ แนวทางการพัฒนา

๕.๑ การยกระดับศักยภาพการแข่งขันและการหลุดพ้นกับดักรายได้ปานกลางสู่รายได้สูง

๕.๑.๑ การส่งเสริมด้านการวิจัยและพัฒนา

พัฒนาสถานะแวดล้อมของการพัฒนาวิทยาศาสตร์ เทคโนโลยี วิจัย และนวัตกรรม ทั้งด้านการลงทุนในการวิจัยและพัฒนา ด้านบุคลากรวิจัย ด้านโครงสร้างพื้นฐาน และด้านการบริหารจัดการ รวมทั้งสนับสนุนและผลักดันให้ผู้ประกอบการมีบทบาทหลักด้านเทคโนโลยีและนวัตกรรม ตลอดจนผลักดันงานวิจัยและพัฒนาให้ใช้ประโยชน์อย่างแท้จริงทั้งเชิงพาณิชย์และสาธารณะโดยให้ความคุ้มครองทรัพย์สินทางปัญญา

๕.๑.๒ การพัฒนาผลิตภาพแรงงาน

สร้างความร่วมมือระหว่างภาครัฐและภาคเอกชนในการพัฒนากำลังคนและแรงงานให้มีทักษะความรู้และสมรรถนะที่สอดคล้องกับความต้องการของตลาดและรองรับการเปิดเสรีของประชาคมอาเซียน โดยยกระดับและพัฒนาสมรรถนะแรงงานไทยด้วยเทคโนโลยี เร่งรัดให้แรงงานทั้งระบบมีการเรียนรู้ขั้นพื้นฐานเพื่อสามารถแข่งขันในตลาดแรงงานได้ สนับสนุนให้แรงงานและปัจจัยการผลิตมีความยืดหยุ่นในการเคลื่อนย้ายระหว่างสาขาการผลิตและระหว่างพื้นที่การผลิต เพื่อให้แรงงานสามารถเคลื่อนย้ายไปสู่สาขาการผลิตที่มีผลิตภาพการผลิตสูงสุด และสนับสนุนให้ผู้ประกอบการในภาคอุตสาหกรรมและบริการจัดทำกรอบคุณวุฒิวิชาชีพและมาตรฐานฝีมือแรงงานให้เป็นมาตรฐานที่เชื่อมโยงกันเพื่อยกระดับทักษะของแรงงานไทย

๕.๑.๓ การส่งเสริมผู้ประกอบการที่เข้มแข็งและพาณิชย์ดิจิทัล

พัฒนาขีดความสามารถของผู้ประกอบการให้มีความยืดหยุ่น สามารถปรับตัวและดำเนินธุรกิจท่ามกลางการดำเนินนโยบายและมาตรการการกีดกันทางการค้าในรูปแบบต่างๆ เพิ่มสัดส่วนความเป็นเจ้าของของคนไทยและสนับสนุนให้มีการขยายตลาดที่มีแบรนด์สินค้าและช่องทางการตลาดที่เป็นของตนเองมากขึ้น ตลอดจนพัฒนาต่อยอดอุตสาหกรรมและบริการเพื่อเข้าสู่การเป็นศูนย์กลางการผลิต บริการและอุตสาหกรรมดิจิทัล

๕.๑.๔ การลงทุนโครงสร้างพื้นฐานเร่งลงทุนและพัฒนาโครงสร้างพื้นฐานด้านการคมนาคมขนส่งเพื่อเชื่อมโยงพื้นที่เศรษฐกิจในประเทศและต่างประเทศ ทั้งการพัฒนาและปรับปรุงโครงข่ายรถไฟให้เป็นโครงข่ายหลักในการเดินทางและขนส่งของประเทศ พัฒนาโครงข่ายระบบขนส่งสาธารณะและโครงข่ายทางหลวงพิเศษระหว่างเมือง ขยายขีดความสามารถของท่าอากาศยานหลักของประเทศ พัฒนาท่าเรือที่มีศักยภาพให้เป็นท่าเรืออิเล็กทรอนิกส์เต็มรูปแบบ รวมทั้งพัฒนาและปรับปรุงระบบโทรคมนาคมของประเทศ ตลอดจนสนับสนุนการพัฒนาด้านอุตสาหกรรมที่เกิดจากลงทุนด้านโครงสร้างพื้นฐาน เช่น อุตสาหกรรมซ่อมบำรุงและผลิตชิ้นส่วนอากาศยาน



ยาน และอุตสาหกรรมบรรจบบาง เป็นต้น เพื่อสร้างโอกาสทางเศรษฐกิจให้กับประเทศในการเป็นฐานการผลิตในภูมิภาคอาเซียน

๕.๑.๕ การปรับโครงสร้างการผลิต

ปรับโครงสร้างการผลิตภาคเกษตร โดยการปรับเปลี่ยนจากการผลิตสินค้าเกษตรขั้นปฐมเป็นสินค้าเกษตรแปรรูปที่มีมูลค่าสูงมีคุณภาพและมาตรฐานสากล สามารถสร้างความเชื่อมโยงทางด้านวัตถุดิบกับประเทศเพื่อนบ้านและลดระดับการผลิตสินค้าขั้นปฐมที่สูญเสียขีดความสามารถในการแข่งขัน ลงสู่ระดับที่จำเป็นสำหรับการสร้างความมั่นคงทางด้านอาหารและพลังงาน จัดระบบการผลิตให้สอดคล้องกับศักยภาพพื้นที่และความต้องการของตลาด ตั้งแต่ต้นน้ำถึงปลายน้ำทั้งด้านกายภาพและเศรษฐกิจ รวมทั้งส่งเสริมการรวมกลุ่มทางการเกษตรจากกิจการเจ้าของคนเดียวเป็นการประกอบการในลักษณะสหกรณ์ ห้างหุ้นส่วน และบริษัทเพื่อให้เกิดการประหยัดจากขนาด พิจารณาพันธุ์พืชที่เหมาะสมกับศักยภาพของพื้นที่และแหล่งน้ำ ใช้เทคโนโลยีการผลิตในระดับที่เหมาะสม ใช้กลไกตลาดในการป้องกันความเสี่ยง ตลอดจนส่งเสริมและเร่งขยายผลแนวคิดการทำการเกษตรตามหลักปรัชญาของเศรษฐกิจพอเพียง และระบบเกษตรกรรมยั่งยืนปรับโครงสร้างการผลิตภาคบริการโดยเร่งพัฒนาระบบคมนาคมขนส่งให้เกิดความเชื่อมโยงกันเป็นโครงข่ายทั้งทางบก ทางน้ำ และทางอากาศ เร่งพัฒนาท่าเทียบเรือขนาดใหญ่เพื่อรองรับการเติบโตของการท่องเที่ยวทางทะเล ปรับปรุงแก้ไขกฎหมายที่เกี่ยวข้องกับการท่องเที่ยวให้ครอบคลุมและทันสมัยทั้งการควบคุมกิจกรรมต่างๆ เกี่ยวกับการท่องเที่ยวและส่งเสริมการท่องเที่ยวและกำหนดและจัดทำกฎหมายเพื่อยกระดับมาตรฐานการท่องเที่ยวของไทยสู่สากลและรองรับการพัฒนาการท่องเที่ยวให้สามารถแข่งขันได้ในระดับนานาชาติ รวมทั้งส่งเสริมการพัฒนาเชิงพื้นที่ในลักษณะกลุ่มคลัสเตอร์ท่องเที่ยว โดยสนับสนุนการพัฒนาด้านการท่องเที่ยวของพื้นที่ที่มีความเชื่อมโยงทั้งทางกายภาพ วิถีชีวิต/วัฒนธรรมท้องถิ่นและกิจกรรมการท่องเที่ยว ตลอดจนส่งเสริมการสร้างเชื่อมโยงด้านการท่องเที่ยวในภูมิภาคอาเซียน ทั้งประเทศที่มีพรมแดนติดกันและประเทศที่มีโครงข่ายคมนาคมขนส่งเชื่อมโยงกันเพื่อให้เกิดการพัฒนาแบบองค์รวมทั้งระบบพัฒนาต่อยอดอุตสาหกรรมอนาคตเพื่อเป็นแหล่งการถ่ายเทเทคโนโลยี เชื่อมโยงการผลิตกับอุตสาหกรรมที่เป็นฐานรายได้ประเทศ และเป็นกลไกการขับเคลื่อนเศรษฐกิจไทยให้เข้าสู่การเป็นศูนย์กลางการผลิตและบริการทั้งในระดับอนุภูมิภาคและในภูมิภาคอาเซียนพัฒนาโครงสร้างพื้นฐานที่สนับสนุนการขยายตัวด้านการค้าการลงทุน เช่น โลจิสติกส์ และพลังงาน รวมทั้งปัจจัยสนับสนุนการลงทุนอื่นๆ เช่น ลดอุปสรรคการเคลื่อนย้ายเงินทุนระหว่างประเทศ เป็นต้น ส่งเสริมการนำเทคโนโลยีและนวัตกรรมมาประยุกต์ใช้ทั้งภาคการผลิต การตลาด การบริหารจัดการการเงิน และโลจิสติกส์ เชื่อมโยงเศรษฐกิจดิจิทัล ในการอำนวยความสะดวกทางการค้าการลงทุนด้วยระบบอิเล็กทรอนิกส์ และสนับสนุนการลงทุนเพื่อสร้างเศรษฐกิจและสังคมแห่งปัญญาและการเรียนรู้ มุ่งเน้นการพัฒนาธุรกิจเชิงสร้างสรรค์ การลงทุนที่ใช้เทคโนโลยีขั้นสูงและเป็นมิตรกับสิ่งแวดล้อม การประหยัดพลังงานและการใช้พลังงานทดแทน การลงทุนด้านการวิจัยและพัฒนาเชิงพาณิชย์ การจัดตั้งสำนักงานใหญ่ข้ามประเทศ บริษัทการค้าระหว่างประเทศ รวมทั้งการให้ความสำคัญเรื่องความรับผิดชอบต่อสังคมและการตอบแทนสู่สังคมขององค์กร และกิจการเพื่อสังคม



๕.๒ การพัฒนาศักยภาพคนตามช่วงวัยและการปฏิรูประบบเพื่อสร้างสังคมสูงวัยอย่างมีคุณภาพ

๕.๒.๑ การพัฒนาศักยภาพคนในทุกช่วงวัยให้สนับสนุนการเจริญเติบโตของประเทศ

โดยช่วงวัยเด็กตั้งแต่แรกเกิดให้มีพัฒนาการที่สมวัยในทุกด้าน วัยเรียน วัยรุ่นให้มีทักษะการเรียนรู้ ทักษะชีวิต สามารถอยู่ร่วมกับผู้อื่นภายใต้บริบทสังคมที่เป็นพหุวัฒนธรรม วัยแรงงานให้มีการพัฒนาระดับสมรรถนะฝีมือแรงงานเพื่อสร้างผลิตภาพเพิ่มให้กับประเทศ วัยผู้สูงอายุให้มีการทำงานที่เหมาะสมตามศักยภาพและประสบการณ์ มีรายได้ในการดำรงชีวิต มีการสร้างเสริมและฟื้นฟูสุขภาพเพื่อป้องกันหรือชะลอความทุพพลภาพ และโรคเรื้อรังต่างๆ ที่จะก่อให้เกิดภาวะแก่ปัจเจกบุคคล ครอบครัว และระบบบริการสุขภาพ

๕.๒.๒ การยกระดับคุณภาพการศึกษาและการเรียนรู้ให้มีคุณภาพ เท่าเทียมและทั่วถึง โดย

(๑) ปฏิรูประบบบริหารจัดการทางการศึกษา โดยปรับระบบบริหารจัดการการศึกษาใหม่เพื่อสร้างความรับผิดชอบต่อผลลัพธ์ (Accountability)

(๒) ปฏิรูประบบการคลังด้านการศึกษา เพื่อเพิ่มคุณภาพและประสิทธิภาพการจัดการศึกษาโดยการจัดสรรงบประมาณตรงสู่ผู้เรียน ส่งเสริมการมีส่วนร่วมจากภาคเอกชนในการจัดการศึกษา

(๓) พัฒนาคุณภาพครูทั้งระบบ ตั้งแต่กระบวนการผลิต สรรหา และการคัดเลือกให้ได้คนดีคนเก่งรวมทั้งระบบการประเมินและรับรองคุณภาพที่เน้นผลลัพธ์จากตัวผู้เรียน และ

(๔) ปฏิรูประบบการเรียนรู้ โดยมุ่งจัดการเรียนรู้เพื่อสร้างสมรรถนะกำลังคนทั้งระบบการศึกษา ตั้งแต่ระดับปฐมศึกษาจนถึงการเรียนรู้ตลอดชีวิต พัฒนาสื่อเพื่อการเรียนรู้ ปรับหลักสูตรและผลิตกำลังคนให้สอดคล้องกับการเปลี่ยนแปลงและความต้องการของตลาด การวิจัยและการใช้เทคโนโลยีและสื่อเพื่อการเรียนรู้

๕.๒.๓ การพัฒนาด้านสุขภาพ โดยส่งเสริมการพัฒนาเทคโนโลยีและนวัตกรรมทาง

การแพทย์เพื่อรองรับการเป็นสังคมผู้สูงอายุทั้งในด้านผลิตภัณฑ์สุขภาพและที่อยู่อาศัยสำหรับผู้สูงอายุยกระดับการบริหารจัดการระบบสุขภาพเพื่อลดความเหลื่อมล้ำและสร้างความยั่งยืนในระยะยาว โดยพัฒนาระบบข้อมูลสารสนเทศเพื่อการบริหารทรัพยากรด้านสาธารณสุข บูรณาการระบบหลักประกันสุขภาพภาครัฐให้เกิดความเป็นเอกภาพในการบริหารจัดการและการใช้ทรัพยากร และส่งเสริมการอภิบาลระบบสุขภาพในรูปแบบเครือข่ายที่มีการใช้ทรัพยากรร่วมกัน พัฒนาศักยภาพของประเทศไทยสู่การเป็นศูนย์กลางสุขภาพนานาชาติทั้งในด้านศูนย์กลางบริการสุขภาพ (Medical Service Hub) ศูนย์กลางบริการเพื่อส่งเสริมสุขภาพ (Wellness Hub) ศูนย์กลางยาและผลิตภัณฑ์เพื่อสุขภาพ (Product Hub) และศูนย์กลางบริการวิชาการและงานวิจัย (Academic Hub) เพื่อนำรายได้กลับมาใช้ยกระดับคุณภาพบริการสาธารณสุขในประเทศรวมทั้งส่งเสริมให้ความสำคัญกับมิติสุขภาพในทุกนโยบายสาธารณะ (Health in All Policies) เพื่อให้การขับเคลื่อนนโยบายของทุกภาคส่วนตระหนักถึงผลกระทบของนโยบายสาธารณะที่มีต่อสุขภาพของประชาชน

๕.๒.๔ การสร้างสภาพแวดล้อมและนวัตกรรมที่เอื้อต่อการดำรงชีพในสังคมสูงวัย โดยการปรับปรุงสภาพแวดล้อมและความจำเป็นทางกายภาพให้เหมาะกับวัย และการพัฒนาระบบการดูแลผู้สูงอายุในรูปแบบที่หลากหลายทั้งในด้านการจัดบริการสุขภาพและสวัสดิการสังคมอย่างบูรณาการ โดยการมีส่วนร่วมของทุกภาคส่วน



อย่างต่อเนื่อง รวมทั้งพัฒนาชุมชนที่มีศักยภาพและความพร้อมให้เป็นต้นแบบของการดูแลผู้สูงอายุเพื่อขยายผลไปสู่ชุมชนอื่น ตลอดจนการพัฒนานวัตกรรมในการใช้ชีวิตประจำวันสำหรับผู้สูงอายุ

๕.๓ การลดความเหลื่อมล้ำทางสังคม

๕.๓.๑ การยกระดับรายได้และสร้างโอกาสในการประกอบอาชีพ มุ่งเน้นการเพิ่มผลิตภาพแรงงาน โดยสนับสนุนให้แรงงานมีโอกาสเข้าถึงการเรียนรู้และพัฒนาทักษะฝีมือแรงงานอย่างมีมาตรฐาน ปรับโครงสร้างค่าจ้างแรงงานให้ชัดเจนและสะท้อนทักษะฝีมือแรงงานอย่างแท้จริง เร่งผลักดันให้การใช้ระบบมาตรฐานคุณวุฒิวิชาชีพ และมาตรฐานฝีมือแรงงานในทางปฏิบัติอย่างเป็นรูปธรรม นอกจากนี้ เพิ่มผลิตภาพทางการผลิตของเกษตรกรรายย่อย โดยสนับสนุนการวิจัยและพัฒนาและการผลิตทางการเกษตรที่สอดคล้องกับพื้นที่ สร้างหลักประกันรายได้แทนการอุดหนุนด้านราคาสินค้าเกษตร ลดต้นทุนทางการเกษตรโดยสนับสนุนปัจจัยการผลิต

๕.๓.๒ การจัดบริการทางสังคมให้ทุกคนตามสิทธิขั้นพื้นฐาน และเน้นการสร้างภูมิคุ้มกันระดับปัจเจก โดย (๑) พัฒนาระบบบริการสาธารณสุขให้มีคุณภาพและมีช่องทางการเข้าถึงอย่างหลากหลาย โดยเฉพาะระบบบริการสาธารณสุขและการศึกษาขั้นพื้นฐาน สวัสดิการสังคม และกระบวนการยุติธรรม (๒) สนับสนุนการจัดหาที่อยู่อาศัยของผู้มีรายได้น้อยและการเข้าถึงระบบสาธารณสุขปฐมภูมิ กำหนดเป็นนโยบายที่อยู่อาศัยแห่งชาติและเมืองน่าอยู่ พัฒนาโครงการที่อยู่อาศัยแก้ปัญหาชุมชนแออัดในเมืองโดยดำเนินการร่วมกับภาคธุรกิจเอกชน และ (๓) การจัดรูปแบบสวัสดิการพื้นฐานที่จำเป็นและเหมาะสมตามกลุ่มเป้าหมาย (Customized Welfare) ที่คำนึงถึงฐานะทางเศรษฐกิจและสังคมที่แตกต่างกัน โดยมีแนวทางการรับภาระค่าใช้จ่ายร่วมกัน (Cost Sharing)

๕.๓.๓ การสร้างความเสมอภาคในการเข้าถึงทรัพยากร โดยปฏิรูปที่ดินเพื่อการเกษตร สนับสนุนให้เกษตรกรรายย่อยที่ไร้ที่ดินทำกินและยากจนได้มีที่ดินเป็นของตนเองหรือมีสิทธิทำกินในที่ดินปฏิรูประบบการบริหารจัดการน้ำอย่างเป็นระบบและเข้าถึงพื้นที่เป้าหมายได้อย่างแท้จริงด้วยการผลักดัน พรบ.ทรัพยากรน้ำ พ.ศ. และบูรณาการแผนงานและงบประมาณร่วมกันของหน่วยงาน และสร้างกระบวนการมีส่วนร่วม รวมทั้งปรับโครงสร้างภาษีที่เป็นธรรม เช่น ภาษีที่ดินและสิ่งปลูกสร้าง ภาษีมรดก และภาษีสิ่งแวดล้อม เป็นต้น

๕.๓.๔ การเข้าถึงกระบวนการยุติธรรมอย่างเสมอภาค การคุ้มครองสิทธิขั้นพื้นฐาน และการเข้าถึงกระบวนการยุติธรรมอย่างเท่าเทียมโดยการเสริมศักยภาพและความเข้มแข็งด้านกฎหมายให้แก่ประชาชน รวมทั้งการปรับปรุงและบังคับใช้กฎหมายเพื่อลดปัญหาความเหลื่อมล้ำ เช่น กฎหมายป่าชุมชนกฎหมายภาษีมรดกกฎหมายที่ดิน เป็นต้น

๕.๔ การรองรับการเชื่อมโยงภูมิภาคและความเป็นเมือง

๕.๔.๑ การลงทุนด้านโครงสร้างพื้นฐานและสิ่งอำนวยความสะดวกของเมือง เตรียมความพร้อมรองรับความเป็นเมือง ทั้งด้านการบริหารจัดการด้านผังเมืองด้านสาธารณสุขปฐมภูมิ สาธารณูปการ ระบบคมนาคมขนส่ง ระบบบริหารจัดการสิ่งแวดล้อม ระบบการศึกษาและระบบสาธารณสุขที่ได้มาตรฐาน มีคุณภาพ และเพียงพอต่อความต้องการของคนในเมือง รวมทั้งเสริมสร้างความสามารถในการบริหารจัดการเมืองตามระดับการพัฒนา



๕.๔.๒ การพัฒนาด้านการขนส่งและโลจิสติกส์เชื่อมโยงกับเพื่อนบ้าน

ส่งเสริมและเร่งรัดการพัฒนากระบวนการบริหารจัดการโลจิสติกส์ของประเทศเพื่อเพิ่มความสามารถในการแข่งขันของประเทศทั้งด้านการค้า การลงทุน และการบริการ โดยคำนึงถึงการเป็นมิตรต่อสิ่งแวดล้อม (Green Logistics) สนับสนุนให้เกิดความร่วมมือในห่วงโซ่อุปทาน และปรับปรุงกฎหมาย กฎระเบียบ รวมทั้งปรับลดกระบวนการงานด้านอำนวยความสะดวกทางการค้า ขนส่ง และโลจิสติกส์ให้มีความสะดวกและมีประสิทธิภาพต่อภาคธุรกิจอย่างแท้จริง

๕.๔.๓ การส่งเสริมการลงทุน การค้าชายแดน และการจัดตั้งเขตพัฒนาเศรษฐกิจพิเศษ ให้มีความสำคัญกับนโยบายส่งเสริมการลงทุนและการค้าชายแดนเพื่อดึงดูดให้นักลงทุนในภูมิภาคเข้ามาลงทุนในไทยและประเทศเพื่อนบ้าน รวมทั้งส่งเสริมการจัดตั้งเขตพัฒนาเศรษฐกิจพิเศษในพื้นที่ชายแดนโดยให้ความสำคัญกับการลงทุนโครงสร้างพื้นฐาน การส่งเสริมการลงทุนและสิทธิประโยชน์ การบริหารจัดการแรงงานต่างด้าว และการให้บริการจุดเดียวเบ็ดเสร็จ เพื่อช่วยอำนวยความสะดวกด้านการค้าชายแดนและการผ่านแดนระหว่างไทยกับประเทศในภูมิภาคมากขึ้น

๕.๕ การสร้างความเจริญเติบโตทางเศรษฐกิจและสังคมอย่างเป็นมิตรกับสิ่งแวดล้อม

๕.๕.๑ การรักษาทุนทางธรรมชาติเพื่อการเติบโตสีเขียว ใช้ประโยชน์จากทุนธรรมชาติ โดยคำนึงถึงขีดจำกัดและศักยภาพในการฟื้นตัว ปกป้องรักษาทรัพยากรป่าไม้ โดยสนธิกำลังของทุกภาคส่วนนาระบบสารสนเทศมาใช้เพื่อการบริหารจัดการ บังคับใช้กฎหมายอย่างมีประสิทธิภาพและเป็นธรรม เพิ่มพื้นที่ป่าไม้โดยส่งเสริมการปลูกไม้มีค่าทางเศรษฐกิจระยะยาว อนุรักษ์และใช้ประโยชน์ความหลากหลายทางชีวภาพอย่างยั่งยืน และแบ่งปันผลประโยชน์อย่างเป็นธรรม รวมทั้งผลักดันแนวทางการประเมินมูลค่าของระบบนิเวศและการสร้างรายได้จากการอนุรักษ์ จัดสรรที่ดินให้แก่ผู้ยากไร้ กระจายการถือครองที่ดิน จัดทำฐานข้อมูลที่ดินเพื่อการบริหารจัดการอย่างเป็นระบบ การจัดเก็บภาษีที่ดินในอัตราก้าวหน้า กำหนดเขตการถือครองที่ดินที่เหมาะสม และกำหนดมาตรการป้องกันการถือครองที่ดินของคนต่างชาติ บริหารจัดการน้ำเพื่อให้เกิดความยั่งยืน บูรณาการระหว่างหน่วยงานอย่างเป็นระบบ สร้างศูนย์ข้อมูลทรัพยากรน้ำ จัดตั้งองค์กรบริหารจัดการน้ำในระดับพื้นที่ เช่น คณะกรรมการลุ่มน้ำ และองค์กรผู้ใช้น้ำ คุ้มครองทรัพยากรทางทะเลและชายฝั่ง ลดความขัดแย้งเชิงนโยบายระหว่างการพัฒนาโครงสร้างพื้นฐาน การท่องเที่ยว การประมง และวิถีชีวิตของชุมชนบริหารจัดการแร่โดยกำหนดปริมาณที่เหมาะสมในการนำแร่มาใช้ประโยชน์ คำนึงถึงความจำเป็นและมูลค่าในอนาคต บังคับใช้มาตรการควบคุมผลกระทบจากการทำเหมืองแร่ที่ก่อมลพิษต่อสภาพแวดล้อมและสุขภาพอนามัยของประชาชน

๕.๕.๒ การส่งเสริมการบริโภคที่เป็นมิตรกับสิ่งแวดล้อม สร้างระบบหมุนเวียนวัสดุที่ใช้แล้ว ที่มีประสิทธิภาพ ขับเคลื่อนสู่ Zero Waste Society ผ่านมาตรการต่างๆ เช่น การปฏิรูประบบภาษีและค่าธรรมเนียมเพื่อสิ่งแวดล้อม การศึกษาเพื่อสิ่งแวดล้อม มาตรฐานและฉลากสินค้า เป็นต้น

๕.๕.๓ การส่งเสริมการผลิต การลงทุน และการสร้างงานสีเขียว เพื่อยกระดับประเทศสู่เศรษฐกิจและสังคมที่เป็นมิตรกับสิ่งแวดล้อม พัฒนาคลัสเตอร์อุตสาหกรรมสีเขียว ส่งเสริมผู้ประกอบการให้สามารถปรับระบบสู่



ห่วงโซ่อุปทานหรือห่วงโซ่คุณค่าที่เป็นมิตรกับสิ่งแวดล้อม (Green Supply Chain/Green Value Chain) ส่งเสริม การทำการเกษตรกรรมยั่งยืน รวมทั้งส่งเสริมภาคบริการที่มีผลกระทบต่อสิ่งแวดล้อมน้อย เพื่อให้ประเทศไทยมี ศักยภาพให้มีบทบาทมากขึ้นในการขับเคลื่อนเศรษฐกิจ

๕.๕.๔ การจัดการมลพิษและรักษาคุณภาพสิ่งแวดล้อม ด้วยการเร่งรัดการควบคุมมลพิษทั้งทางอากาศ ขยะ น้ำเสีย และของเสียอันตราย ที่เกิดจากการผลิตและบริโภค เพื่อสร้างคุณภาพสิ่งแวดล้อมที่ดีให้กับประชาชน เร่งรัดแก้ไขปัญหาการจัดการขยะเป็นลำดับแรก โดยส่งเสริมให้เกิดกลไกการคัดแยกขยะเพื่อนำกลับมาใช้ใหม่ให้ มากที่สุด เร่งกำจัดขยะมูลฝอยตกค้างสะสมในสถานที่กำจัดในพื้นที่วิกฤต สร้างรูปแบบการจัดการขยะมูลฝอยและ ของเสียอันตรายที่เหมาะสม เน้นการแปรรูปเป็นพลังงาน สร้างวินัยของคนในชาติมุ่งสู่การจัดการที่ยั่งยืน โดยให้ ความรู้แก่ประชาชน และการบังคับใช้กฎหมาย

๕.๕.๕ การพัฒนาความร่วมมือด้านสิ่งแวดล้อมระหว่างประเทศ ผลักดันการจัดทำแผนแม่บทการบริหาร จัดการทรัพยากรธรรมชาติและสิ่งแวดล้อมของอาเซียน หาแนวทางการร่วมมือกับอาเซียนและอนุภูมิภาคลุ่มน้ำ โขงในประเด็นการขนส่งข้ามพรมแดน การเคลื่อนย้ายแรงงาน การบริหารจัดการพลังงานและการบริหารจัดการ ทรัพยากรธรรมชาติ

๕.๕.๖ การเพิ่มขีดความสามารถในการปรับตัวเพื่อรองรับการเปลี่ยนแปลงสภาพภูมิอากาศและการ บริหารจัดการเพื่อลดความเสี่ยงด้านภัยพิบัติ เพิ่มขีดความสามารถในการรับมือและปรับตัวต่อการเปลี่ยนแปลง สภาพภูมิอากาศ เพิ่มศักยภาพในการลดการปล่อยก๊าซเรือนกระจกให้กับทุกภาคส่วน ส่งเสริมการวิจัยและพัฒนา ทางวิทยาศาสตร์ เทคโนโลยี และนวัตกรรมเพื่อลดผลกระทบและปรับตัวต่อการเปลี่ยนแปลงสภาพภูมิอากาศ พัฒนาระบบฐานข้อมูลและระบบการเตือนภัย ตลอดจนส่งเสริมความร่วมมือระหว่างประเทศด้านการ เปลี่ยนแปลงสภาพภูมิอากาศและภัยพิบัติทางธรรมชาติ ให้ความสำคัญกับการป้องกันน้ำท่วม วางแผนป้องกัน เมืองและพื้นที่ชายฝั่ง พัฒนาเมืองที่สามารถปรับตัวและยืดหยุ่นต่อการเปลี่ยนแปลงสภาพภูมิอากาศ (Climate Resilience City) การให้บริการของระบบนิเวศ ส่งเสริมการลงทุนของภาคเอกชนในการรับมือภัยพิบัติโดยสร้าง แนวป้องกันตามธรรมชาติ และการจัดทำแผนธุรกิจต่อเนื่อง รวมทั้งการพัฒนาระบบการจัดการภัยพิบัติให้มี ประสิทธิภาพพร้อมรองรับแนวโน้มการเกิดภัยพิบัติที่รุนแรงในอนาคต

๕.๖ การบริหารราชการแผ่นดินที่มีประสิทธิภาพ

๕.๖.๑ การสร้างความโปร่งใสในทุกขั้นตอนของการปฏิบัติราชการ โดยให้มีช่องทางให้ทุกภาคส่วนสามารถ เข้าถึง เข้าตรวจสอบข้อมูลของภาคราชการและร้องเรียนได้ เช่น ข้อมูลการประกวดราคาจัดซื้อ จัดจ้างโครงการ ของทางราชการ ข้อมูลการประมูลโครงการ ผู้ชนะการประมูลและราคาปิดประมูลข้อมูลความก้าวหน้าตาม กระบวนการยุติธรรม เช่น คดีที่ไม่ดำเนินการตามหลักธรรมาภิบาล คดีทุจริตคอร์รัปชันและคดีที่ประชาชนให้ ความสนใจในแต่ละยุคสมัย ฯลฯ

๕.๖.๒ การพัฒนาบุคลากรภาครัฐ ให้มีความเป็นมืออาชีพและเพียงพอต่อการขับเคลื่อนภารกิจภาครัฐ ร่วมกับภาคเอกชนและภาคประชาสังคมที่เปลี่ยนแปลงไป เพื่อให้ระบบราชการเล็กกะทัดรัดแต่มีความคล่องตัว และมีประสิทธิภาพสูง



๕.๖.๓ การสร้างรูปแบบการพัฒนา อปท. ให้เหมาะสม สามารถรับมือการเปลี่ยนแปลงทางด้านเศรษฐกิจ สังคมและสิ่งแวดล้อม รวมทั้งเป็นแกนหลักในการประสานเครือข่ายและเชื่อมโยงภาคส่วนต่างๆ ในระดับพื้นที่ได้ อย่างมีประสิทธิภาพ

๕.๖.๔ การสร้างระบบตรวจสอบ ติดตามและประเมินผลที่มีประสิทธิภาพ สร้างผลงานที่มีคุณภาพ รวดเร็วและน่าเชื่อถือ สามารถเป็นเครื่องมือให้กับคณะรัฐมนตรีประกอบการตัดสินใจในเชิงนโยบายได้ โดยเฉพาะอย่างยิ่งการติดตาม ประเมินผลโครงการใหญ่ๆ ที่มีการใช้จ่ายงบประมาณเป็นจำนวนมาก และเป็นโครงการที่มี ผลกระทบในวงกว้าง

๑.๓ แผนพัฒนาภาค/แผนพัฒนากลุ่มจังหวัด/แผนพัฒนาจังหวัด

(๑) แผนพัฒนาภาค

สรุปข้อมูลแผนพัฒนากลุ่มจังหวัดภาคใต้ฝั่งอ่าวไทย

๓.๑ วิสัยทัศน์ (Vision) :

“ศูนย์กลางการสร้างสรรคเศรษฐกิจการเกษตรและการท่องเที่ยวระดับนานาชาติ บนฐานรากของ ชุมชนที่เข้มแข็ง”

นิยามวิสัยทัศน์

๑. ศูนย์กลางการสร้างสรรคเศรษฐกิจการเกษตร

๑.๑ การพัฒนาและการบริหารจัดการพืชเศรษฐกิจ (ยางพารา/ปาล์มน้ำมัน)

โดยมีเข็มมุ่งสู่อนาคต ดังนี้

๑. การวิจัยและพัฒนาเพื่อสร้างกล้าพันธุ์พืชเศรษฐกิจคุณภาพที่สามารถรองรับการแข่งขันและการเปลี่ยนแปลงของสภาพแวดล้อมภายนอกทั้งในและต่างประเทศมุ่งพัฒนาให้กลุ่มจังหวัดเป็นศูนย์กลางกล้าพันธุ์ ยางพาราและปาล์มน้ำมันคุณภาพที่มีศักยภาพที่ตอบสนองความต้องการในพื้นที่ปลูกของกลุ่มจังหวัด ประเทศ และประชาคมอาเซียน

๒. การพัฒนากลุ่มจังหวัดให้เป็นศูนย์กลางการเกษตรอุตสาหกรรม และอุตสาหกรรมต่อเนื่อง จากภาคเกษตรของพืชเศรษฐกิจยางพาราและปาล์มน้ำมัน

๓. การสร้างสรรคมูลค่าเพิ่มจากผลผลิตยางพาราและปาล์มน้ำมันด้วยเทคโนโลยีที่สามารถ ดำเนินการได้ในพื้นที่ ผสมผสานการบูรณาการร่วมของภูมิปัญญาของกลุ่มจังหวัดโดยมุ่งสร้างให้เกิดในมิติ วิสาหกิจชุมชนและอุตสาหกรรมขนาดกลางและขนาดย่อม (SME) เพื่อสร้างสรรคพัฒนาผลผลิตยางพารา และ ปาล์มน้ำมันให้เป็นตราสินค้าที่สร้างงานสร้างอาชีพและขับเคลื่อนผลิตภัณฑ์มวลรวมเฉลี่ยของกลุ่มจังหวัด

๔. การพัฒนากลุ่มจังหวัดให้เป็นศูนย์ศึกษาเรียนรู้การพัฒนาพืชเศรษฐกิจในระดับนานาชาติ

๕. การเสริมสร้างขีดความสามารถของกลุ่มเกษตรกร เกษตรกรให้เป็นผู้มีอาชีพ เป็นนัก จัดการยางพารา ปาล์มน้ำมันที่เข้มแข็ง มีศักยภาพในการพึ่งพาตนเองสูง



๑.๒ การพัฒนาการเกษตรที่มีศักยภาพในพื้นที่กลุ่มจังหวัด ได้แก่ ข้าว ไม้ผล ปศุสัตว์ และสัตว์น้ำ โดยมีเข็มมุ่งสู่นาคต ดังนี้

๑. การพัฒนากลุ่มจังหวัดภาคใต้ฝั่งอ่าวไทย ให้เป็นแหล่งผลิต แปรรูป และสร้างสรรค์คุณค่าเพิ่มจากผลผลิตการเกษตรที่สำคัญต่อระบบเศรษฐกิจของกลุ่มจังหวัด และมีศักยภาพที่จะแข่งขันได้ในการส่งออกสู่ประชาคมอาเซียนและตลาดโลก ซึ่งประกอบด้วย ข้าว ไม้ผล ปศุสัตว์ และสัตว์น้ำ

๒. การผลิตผลผลิตการเกษตรที่มีคุณภาพมาตรฐานการส่งออก และเป็นมิตรกับสิ่งแวดล้อม

๓. การเสริมสร้างศักยภาพกลุ่มจังหวัดให้เป็นคลังสินค้าเกษตร คลังอาหารของประเทศในพื้นที่ฝั่งอ่าวไทย ฝั่งอันดามัน และประชาคมอาเซียน

๔. การพัฒนาระบบการบริหารจัดการการเกษตรอย่างมืออาชีพแก่สถาบันเกษตรกร เกษตรกรที่ทำการเกษตรเพื่อการค้าและการส่งออก พร้อมการสร้างงานวิจัยและพัฒนาองค์ความรู้ และการใช้เทคโนโลยีที่ทันสมัยในการจัดการการเกษตรของกลุ่มจังหวัดสู่สากล

๕. การเสริมสร้างความเข้มแข็งของเครือข่ายเกษตรของกลุ่มจังหวัดให้เป็นหุ้นส่วนทางยุทธศาสตร์ที่ยั่งยืน เชื่อมโยงกับเครือข่ายทั้งในมิติอาเซียนและนานาชาติ

๖. การสร้างแบรนด์จากผลผลิตการเกษตรให้เป็นตราสินค้าของกลุ่มจังหวัดฯ ที่สร้างงานสร้างอาชีพ และสร้างรายได้ให้กับจังหวัดและกลุ่มจังหวัด และเพิ่มผลิตภัณฑ์มวลรวมเฉลี่ยของกลุ่มจังหวัดทั้ง ๔ จังหวัด

๒. ศูนย์กลางการท่องเที่ยวระดับนานาชาติเชิงสร้างสรรค์

โดยมีเข็มมุ่งสู่นาคต ดังนี้

๑. การสร้างแบรนด์การท่องเที่ยวของกลุ่มจังหวัดให้โดดเด่นศักยภาพแข่งขันได้ ในระดับการท่องเที่ยวนานาชาติ

- Green and Romantic Island ในพื้นที่เกาะเต่า เกาะพะงัน เกาะสมุย อ่าวขอนอม หมู่เกาะทะเลใต้

- เส้นทางสายพุทธธรรมลังกาสุกะ-ศรีวิชัย (วัดเขียนบางแก้วพัทลุง-พระบรมมหาราชานุสรณ์ศรีธรรมราช-พระบรมธาตุไชยา สุราษฎร์ธานี-พระธาตุสวี ชุมพร

- เส้นทางท่องเที่ยววิเวศป่าเขา (โฮมสเตย์-ไทยสปานานาชาติ เส้นทางเทือกเขาบรรทัด โอโซนอาเซียน@ลานสกา การท่องเที่ยวเชิงผจญภัยและนิเวศป่าเขาที่เขาสก-คลองพนม-เขื่อนรัชชประภา การท่องเที่ยวเชิงเกษตรและเศรษฐกิจพอเพียง)

๒. การพัฒนาสิ่งอำนวยความสะดวก การคมนาคมขนส่งและโลจิสติกส์ให้ได้มาตรฐานการท่องเที่ยวระดับนานาชาติ มุ่งสร้างความเชื่อมั่น ความปลอดภัย และความอุ่นใจแก่นักท่องเที่ยว

๓. การเสริมสร้างขีดความสามารถของผู้ประกอบการท่องเที่ยวให้สามารถแข่งขันได้ระดับประชาคมอาเซียนและประชาคมโลก

๔. การบูรณาการกิจกรรมทางการกีฬานานาชาติ ผลผลิตสำคัญของกลุ่มจังหวัด ผลผลิตชุมชนกับกิจกรรมการท่องเที่ยว เพื่อสร้างงานสร้างอาชีพให้กับกลุ่มจังหวัด



๕. การเปิดตลาดและเจาะกลุ่มลูกค้าการท่องเที่ยวที่ใช้ประโยชน์จากประชาคมอาเซียนและประชาคมโลก

๓. การสร้างสรรค์เมืองเศรษฐกิจฐานรากเข้มแข็ง

โดยมีเข็มมุ่งสู่นาคต ดังนี้

๑. การสร้างมูลค่าเพิ่มจากผลิตภัณฑ์ชุมชนให้สามารถแข่งขันได้ทั้งในมิติในประเทศประชาคมอาเซียน เป็นแหล่งสร้างงานสร้างอาชีพ และสร้างรายได้แก่ชุมชน

๒. การสร้างความอุดมสมบูรณ์ของทรัพยากรธรรมชาติรองรับการพัฒนาการทางด้านเศรษฐกิจ การท่องเที่ยว การเกษตรและเป็นหลักประกันความมั่นคงทางอาหารแก่กลุ่มจังหวัด

๓. การเสริมสร้างสังคมคุณภาพที่เข้มแข็ง ชุมชนวิถีพอเพียงและเตรียมความพร้อมก้าวสู่ประชาคมอาเซียน

๓.๒ เป้าประสงค์รวม (Objectives) :

- ๑) พืชเศรษฐกิจยางพาราและปาล์มน้ำมันมีศักยภาพในการแข่งขันและสร้างมูลค่าเพิ่ม แก่ระบบเศรษฐกิจ
- ๒) การท่องเที่ยวได้รับพัฒนาบนฐานทรัพยากรที่หลากหลายให้มีชื่อเสียงระดับนานาชาติ
- ๓) สินค้าเกษตรปลอดภัยต่อการบริโภคและมีศักยภาพในการส่งออก
- ๔) การคมนาคมขนส่งและระบบโลจิสติกส์ของกลุ่มจังหวัดสามารถรองรับการค้าการลงทุน การท่องเที่ยว การเกษตรและการพัฒนาคุณภาพชีวิต

๓.๒.๑ เป้าประสงค์รวม ตัวชี้วัดและค่าเป้าหมาย

| เป้าประสงค์รวม | ตัวชี้วัด/ เป้าหมายรวม ๔ ปี | ข้อมูลค่าฐาน (ค่าเฉลี่ย ๕๑-๕๕) | ค่าเป้าหมายรายปี | | | |
|---|---|-----------------------------------|------------------|-------|-------|-------|
| | | | ๒๕๕๗ | ๒๕๕๘ | ๒๕๕๙ | ๒๕๖๐ |
| ๑. พืชเศรษฐกิจยางพาราและปาล์มน้ำมันมีศักยภาพในการแข่งขันและสร้างมูลค่าเพิ่ม แก่ระบบเศรษฐกิจ | ๑) ผลผลิตทั้งหมดรวมกลุ่มจังหวัดที่แท้จริง (GPP) ภาคเกษตรกรรม เพิ่มขึ้น ๑.๕% | -๒.๔ % | ๐.๔ % | ๑.๐ % | ๑.๕ % | ๑.๕ % |
| | ๒) ผลผลิตทั้งหมดรวมกลุ่มจังหวัดที่แท้จริง (GPP) สาขาอุตสาหกรรมเพิ่มขึ้น ๓% | ๒.๗ % | ๒.๗ % | ๓ % | ๓ % | ๓ % |



| เป้าประสงค์รวม | ตัวชี้วัด/ เป้าหมายรวม ๔ ปี | ข้อมูลค่าฐาน (ค่าเฉลี่ย ๕๑-๕๕) | ค่าเป้าหมายรายปี | | | |
|---|---|-----------------------------------|------------------|------------------|------------------|------------------|
| | | | ๒๕๕๗ | ๒๕๕๘ | ๒๕๕๙ | ๒๕๖๐ |
| ๒. การท่องเที่ยวได้รับพัฒนา บนฐานทรัพยากรที่ หลากหลายให้มีชื่อเสียง ระดับนานาชาติ | ร้อยละของรายได้จากการ ท่องเที่ยวที่เพิ่มขึ้น ๑๓% | ๑๑.๑ % | ๑๑.๕ % | ๑๒ % | ๑๒.๕ % | ๑๓ % |
| ๓. สินค้าเกษตรปลอดภัย ต่อการบริโภคและมี ศักยภาพในการส่งออก | ๑) ไม้ผล (มังคุด, ลองกอง, เงาะ, ทุเรียน) - จำนวนฟาร์มที่ผ่านการ เตรียมความพร้อมตามกรอบ มาตรฐาน GAP เพิ่มขึ้น จำนวน ๒,๙๐๐ ฟาร์ม | ๒,๕๐๐ (ฟาร์ม) | ๒,๖๐๐ (ฟาร์ม) | ๒,๗๐๐ (ฟาร์ม) | ๒,๘๐๐ (ฟาร์ม) | ๒,๙๐๐ (ฟาร์ม) |
| | ๒) กุ้งทะเล - จำนวนฟาร์มที่ผ่านการ เตรียมความพร้อมตามกรอบ มาตรฐาน GAP มกษ ๗๔๐๑ - ๒๕๕๒ เพิ่มขึ้นจำนวน ๔๐๐ ฟาร์ม | ๑๘๐ (ฟาร์ม) | ๑๐๐ (ฟาร์ม) | ๑๐๐ (ฟาร์ม) | ๑๐๐ (ฟาร์ม) | ๑๐๐ (ฟาร์ม) |
| ๔. การคมนาคมขนส่งและ ระบบ โลจิสติกส์ของกลุ่ม จังหวัดสามารถรองรับ การค้า การลงทุนการ ท่องเที่ยว การเกษตรและ การพัฒนาคุณภาพชีวิต | ผลิตภัณฑ์มวลรวมกลุ่ม จังหวัด (GPP) สาขาการ ขนส่ง สถานที่เก็บสินค้า และ การคมนาคม เพิ่มขึ้น ๔% | ๒.๑ % | ๒.๕ % | ๓.๐ % | ๓.๕ % | ๔.๐ % |

3.3 ประเด็นยุทธศาสตร์การพัฒนากลุ่มจังหวัดภาคใต้ฝั่งอ่าวไทย

ประเด็นยุทธศาสตร์ที่ 1 : การบริหารจัดการเพื่อเพิ่มมูลค่าพืชเศรษฐกิจยางพาราและปาล์มน้ำมัน

ประเด็นยุทธศาสตร์ที่ 2 : การพัฒนาการท่องเที่ยวนานาชาติบนฐานทรัพยากรและเอกลักษณ์ของพื้นที่

ประเด็นยุทธศาสตร์ที่ 3 : การพัฒนาสินค้าเกษตรให้ปลอดภัยและมีศักยภาพในการส่งออก

ประเด็นยุทธศาสตร์ที่ 4 : การพัฒนาโครงสร้างพื้นฐานทางคมนาคมขนส่งและระบบโลจิสติกส์ให้รองรับการค้า การลงทุน การท่องเที่ยว การเกษตรและการพัฒนาคุณภาพชีวิต



3.4 ความเชื่อมโยงของประเด็นยุทธศาสตร์ เป้าประสงค์เชิงยุทธศาสตร์ ตัวชี้วัด และกลยุทธ์

| ประเด็นยุทธศาสตร์ | เป้าประสงค์เชิงยุทธศาสตร์ | ตัวชี้วัด | กลยุทธ์ |
|--|--|--|---|
| ประเด็นยุทธศาสตร์ 1 : การบริหารจัดการเพื่อเพิ่มมูลค่าพืชเศรษฐกิจ ยางพาราและปาล์มน้ำมัน | 1.1 ยางพาราและปาล์มน้ำมันมีศักยภาพการแข่งขันทางเศรษฐกิจและมูลค่าเพิ่มสูงขึ้น | 1) ร้อยละการเพิ่มขึ้นของปริมาณผลผลิตยางพารา/ไร่ 2) ร้อยละที่เพิ่มขึ้นของมูลค่าการแปรรูปยางพารา (ล้านบาท) 3) ร้อยละการเพิ่มขึ้นของปริมาณผลผลิตปาล์มน้ำมัน/ไร่ | 1.1.1 บริหารจัดการพืชเศรษฐกิจยางพาราและปาล์มน้ำมันแบบครบวงจร (การผลิตขั้นต้น การแปรรูป การตลาด) เพื่อเพิ่มประสิทธิภาพผลตอบแทนและสร้างมูลค่าเพิ่ม |
| ประเด็นยุทธศาสตร์ 2 : การพัฒนาการท่องเที่ยว นานาชาติบนฐานทรัพยากร | 2.1 การท่องเที่ยวได้รับการพัฒนาอย่างยั่งยืนบนฐานทรัพยากรที่ | 1) ร้อยละของรายได้จากการท่องเที่ยวเพิ่มขึ้น 2) ร้อยละของนักท่องเที่ยวในแหล่งท่องเที่ยวบน | 2.1.1 การเพิ่มแหล่งและกิจกรรมการท่องเที่ยวจากความหลากหลายของทรัพยากรการท่องเที่ยว |
| และเอกลักษณ์ของพื้นที่ | หลากหลายและเอกลักษณ์ของพื้นที่สู่ระดับนานาชาติ | บกที่เพิ่มขึ้น | สร้างเอกลักษณ์ทางการท่องเที่ยว 2.1.2 บริหารจัดการทรัพยากรธรรมชาติและสิ่งแวดล้อมเพื่อส่งเสริมและพัฒนาแหล่งท่องเที่ยวและชุมชนเมืองอย่างยั่งยืน 2.1.3 ส่งเสริมการท่องเที่ยวโดยชุมชนบนฐานกิจกรรมประเพณีวัฒนธรรมและสินค้า OTOP อันเป็นเอกลักษณ์ของพื้นที่สร้างจุดเด่น จุดขายทางการท่องเที่ยว |
| | | | 2.1.4 เพิ่มความปลอดภัยลดความเสี่ยงและความเสียหายจากภัยพิบัติและสาธารณภัยในแหล่งท่องเที่ยวและเส้นทาง |



| ประเด็นยุทธศาสตร์ | เป้าประสงค์ เชิงยุทธศาสตร์ | ตัวชี้วัด | กลยุทธ์ |
|--|--|--|--|
| | | | ท่องเที่ยว |
| ประเด็นยุทธศาสตร์ 3 : การพัฒนาสินค้าเกษตรให้ ปลอดภัยและมีศักยภาพ ในการส่งออก | 3.1 การเป็นแหล่งผลิต อาหารปลอดภัยและมี ศักยภาพ (ปริมาณและ คุณภาพ) ในการส่งออก | 1) ไม้ผล (มังคุด,ลองกอง, เงาะ,ทุเรียน) - จำนวนฟาร์มที่ผ่านการ เตรียมความพร้อมตามกรอบ มาตรฐาน GAP 2) กุ้งทะเล - จำนวนฟาร์มที่ผ่านการเตรียม ความพร้อมตามกรอบมาตรฐาน GAP มกษ 7401-2552 (ฟาร์ม) 3) ร้อยละที่เพิ่มขึ้นของผลผลิต กุ้งทะเล 4) ร้อยละที่เพิ่มขึ้นของ ปริมาณการเลี้ยงโคเนื้อ | 3.1.1 เพิ่มมูลค่าและศักยภาพไม้ ผลและ กุ้งทะเลด้วยกรอบ มาตรฐาน GAP ให้สามารถ แข่งขันกับผู้ผลิตอื่นๆ ในกลุ่ม ประชาคมอาเซียนได้ 3.1.2 ส่งเสริมการเลี้ยงกุ้ง ทะเลด้วยวิทยาการสมัยใหม่ ตามมาตรฐานสากลเพื่อรับมือ กับโรคระบาด 3.1.3 ส่งเสริมการจัดการปศุ สัตว์แบบครบวงจร |
| ประเด็นยุทธศาสตร์ 4 : การพัฒนาโครงสร้าง พื้นฐานทางคมนาคมขนส่ง และระบบโลจิสติกส์ให้รองรับ การค้า การลงทุนการ ท่องเที่ยว การเกษตรและ การพัฒนาคุณภาพชีวิต | 4.1 การคมนาคมขนส่ง และระบบโลจิสติกส์ ของ กลุ่มจังหวัดเพิ่มศักยภาพ ในการแข่งขันและพัฒนา คุณภาพชีวิต | 1) ผลิตภัณฑ์มวลรวมกลุ่ม จังหวัด (GPP) สาขาการขนส่ง สถานที่เก็บสินค้า และการ คมนาคมเพิ่มขึ้น 2) สถานที่เก็บและกระจาย สินค้าขนาดใหญ่ในกลุ่ม จังหวัดเพิ่มขึ้น | 4.1.1 พัฒนาโครงข่าย คมนาคมขนส่งและศูนย์โลจि สติกส์เพื่อรองรับการเข้าสู่ ประชาคมอาเซียน |



3.5 เป้าประสงค์เชิงยุทธศาสตร์ ตัวชี้วัดและค่าเป้าหมายรายปี

ประเด็นยุทธศาสตร์ที่ 1 : การบริหารจัดการเพื่อเพิ่มมูลค่าพืชเศรษฐกิจยางพาราและปาล์มน้ำมัน

| เป้าประสงค์ เชิงยุทธศาสตร์ | ตัวชี้วัด/ เป้าหมายรวม 4 ปี | ข้อมูลค่าฐาน (ค่าเฉลี่ยปี 51-55) | ค่าเป้าหมายรายปี | | | |
|--|--|-------------------------------------|------------------|-----------------|-----------------|-----------------|
| | | | 2557 | 2558 | 2559 | 2560 |
| 1.1 ยางพาราและ ปาล์มน้ำมันมีศักยภาพ ในการแข่งขันทาง เศรษฐกิจและมูลค่าเพิ่ม สูงขึ้น | 1) ร้อยละที่เพิ่มขึ้นของ ปริมาณผลผลิตยางพารา/ไร่ (2%) | 300 (กก./ไร่/ปี) | 2 % (306) | 2 % (312) | 2 % (318) | 2 % (324) |
| | 2) ร้อยละที่เพิ่มขึ้นของมูลค่า การแปรรูปยางพารา (10%) | 1,500 (ล้านบาท) | 5 % (1,575) | 10 % (1,733) | 10 % (1,906) | 10 % (2,097) |
| | 3) ร้อยละที่เพิ่มขึ้นของ ปริมาณผลผลิตปาล์มน้ำมัน/ ไร่ (3%) | 3,162 (กก./ไร่/ปี) | 2 % (3,225) | 3 % (3,322) | 3 % (3,421) | 3 % (3,524) |

ประเด็นยุทธศาสตร์ 2 : การพัฒนาการท่องเที่ยวนานาชาติบนฐานทรัพยากรและเอกลักษณ์ของพื้นที่

| เป้าประสงค์ เชิงยุทธศาสตร์ | ตัวชี้วัด/ เป้าหมายรวม 4 ปี | ข้อมูลค่าฐาน (ค่าเฉลี่ยปี 51-55) | ค่าเป้าหมายรายปี | | | |
|---|--|-------------------------------------|------------------|------|--------|------|
| | | | 2557 | 2558 | 2559 | 2560 |
| 2.1 การท่องเที่ยว ได้รับการพัฒนา อย่างยั่งยืนบนฐาน ทรัพยากรที่ หลากหลายและ เอกลักษณ์ของพื้นที่ สู่ระดับนานาชาติ | 1) ร้อยละของรายได้จากการ ท่องเที่ยวเพิ่มขึ้น (13%) | 11.1 % | 11.5 % | 12 % | 12.5 % | 13 % |
| | 2) ร้อยละของจำนวน นักท่องเที่ยวในแหล่ง ท่องเที่ยวบนบกที่เพิ่มขึ้น (10%) | 6,930,740 (คน) (ค่าปี 2555) | 8.5 % | 9 % | 9.5 % | 10 % |



ประเด็นยุทธศาสตร์ 3 : การพัฒนาสินค้าเกษตรให้ปลอดภัยและมีศักยภาพในการส่งออก

| เป้าประสงค์ เชิงยุทธศาสตร์ | ตัวชี้วัด/ เป้าหมายรวม 4 ปี | ข้อมูลค่าฐาน (ค่าเฉลี่ยปี 51-55) | ค่าเป้าหมายรายปี | | | |
|--|---|-------------------------------------|------------------|------------------|------------------|------------------|
| | | | 2557 | 2558 | 2559 | 2560 |
| 3.1 การเป็นแหล่ง ผลิตอาหาร ปลอดภัยและมี ศักยภาพ (ปริมาณ และคุณภาพ) ใน การส่งออก | 1) ไม้ผล (มังคุด, ลองกอง, เงาะ, ทุเรียน) - จำนวนฟาร์มที่ผ่านการเตรียม ความพร้อมตามกรอบมาตรฐาน GAP (ฟาร์ม) | 2,500 (ฟาร์ม) | 2,600 (ฟาร์ม) | 2,700 (ฟาร์ม) | 2,800 (ฟาร์ม) | 2,900 (ฟาร์ม) |
| | 2) กุ้งทะเล - จำนวนฟาร์มที่ผ่านการเตรียม ความพร้อมตามกรอบมาตรฐาน GAP มกษ7401-2552 (ฟาร์ม) | 180 (ฟาร์ม) | 100 (ฟาร์ม) | 100 (ฟาร์ม) | 100 (ฟาร์ม) | 100 (ฟาร์ม) |
| | 3) ร้อยละที่เพิ่มขึ้นของผลผลิตกุ้ง ทะเล | 127,680 (ตัน) | 2 % | 2 % | 2 % | 2 % |
| | 4) ร้อยละที่เพิ่มขึ้นของปริมาณ การเลี้ยงโคเนื้อ | 316,789 (ตัว) | - | - | 1% | 1% |

**ประเด็นยุทธศาสตร์ 4 : การพัฒนาโครงสร้างพื้นฐานทางคมนาคมขนส่งและระบบโลจิสติกส์ให้รองรับการค้า
การลงทุน การท่องเที่ยว การเกษตรและการพัฒนาคุณภาพชีวิต**

| เป้าประสงค์ เชิงยุทธศาสตร์ | ตัวชี้วัด/ เป้าหมายรวม 4 ปี | ข้อมูลค่าฐาน (ค่าเฉลี่ยปี 51-55) | ค่าเป้าหมายรายปี | | | |
|--|--|-------------------------------------|------------------|-------|-------|-------------|
| | | | 2557 | 2558 | 2559 | 2560 |
| 4.1 การคมนาคมขนส่ง และระบบ โลจิส ติกส์ของกลุ่มจังหวัด เพิ่มศักยภาพในการ แข่งขันและพัฒนา คุณภาพชีวิต | 1) ผลิตภัณฑ์มวลรวมกลุ่ม จังหวัด (GPP) สาขาการขนส่ง สถานที่เก็บสินค้า และการ คมนาคม เพิ่มขึ้น (4%) | 2.1 % | 2.5 % | 3.0 % | 3.5 % | 4.0 % |
| | 2) สถานที่เก็บและกระจาย สินค้าขนาดใหญ่ในกลุ่มจังหวัด เพิ่มขึ้น | - | - | - | - | 1 (แห่ง) |



ยุทธศาสตร์การพัฒนาขององค์กรปกครองส่วนท้องถิ่นในเขตจังหวัดนครศรีธรรมราช (พ.ศ. ๒๕๖๑ - ๒๕๖๔)
วิสัยทัศน์ “องค์กรหลักในการพัฒนา ยึดหลักธรรมาภิบาล และปรัชญาเศรษฐกิจพอเพียง”

ยุทธศาสตร์การพัฒนา

ยุทธศาสตร์การพัฒนาขององค์กรปกครองส่วนท้องถิ่นในเขตจังหวัดนครศรีธรรมราช (พ.ศ. ๒๕๖๑ - ๒๕๖๔) ได้กำหนดขึ้นเพื่อให้สอดคล้องกับสถานการณ์ในปัจจุบัน ภายใต้แนวคิด “หลักความพอเพียง” ตามแนวพระราชดำริฯ โดยอาศัยกรอบแนวทางจากยุทธศาสตร์การพัฒนาประเทศ แผนพัฒนาเศรษฐกิจและสังคมแห่งชาติ ฉบับที่ ๑๒ ยุทธศาสตร์การพัฒนากลุ่มจังหวัดภาคใต้ฝั่งอ่าวไทย ยุทธศาสตร์การพัฒนาจังหวัดนครศรีธรรมราช และภารกิจ ๖ ด้านขององค์กรปกครองส่วนท้องถิ่นตามแผนปฏิบัติการกำหนดขั้นตอนการกระจายอำนาจฯ มาตรา ๓๒(๑) รวมทั้ง ได้ทบทวนจากยุทธศาสตร์การพัฒนาขององค์กรปกครองส่วนท้องถิ่น ฉบับปี พ.ศ. ๒๕๖๐ - ๒๕๖๒ ประกอบด้วย ยุทธศาสตร์ พันธกิจ และเป้าหมายการพัฒนา ดังนี้

ยุทธศาสตร์ที่ ๑ การพัฒนาเศรษฐกิจ

พันธกิจ

๑. พัฒนาศักยภาพเกษตรกรให้มีองค์ความรู้ตามแนวพระราชดำริเศรษฐกิจพอเพียง และส่งเสริมการสร้างเครือข่ายเกษตรกร
๒. พัฒนาอาชีพที่สอดคล้องกับบริบทของชุมชน และความต้องการของตลาด วิสาหกิจชุมชน สนับสนุนการใช้ภูมิปัญญาท้องถิ่นและส่งเสริมการนำเทคโนโลยีมาใช้ในการเพิ่มมูลค่าการผลิต ด้านการเกษตร อุตสาหกรรม และบริการ ฯลฯ
๓. ส่งเสริมการผลิตและจำหน่ายสินค้าเกษตรทั้งที่เป็นอาหาร มีใช้อาหาร และพลังงานทดแทน
๔. สนับสนุนการจัดรูปที่ดินเพื่อการพัฒนาชุมชนเมืองและชนบท
๕. จัดให้มีระบบโครงสร้างพื้นฐานและแหล่งน้ำเพื่อการเกษตรอย่างทั่วถึงและพอเพียง
๖. ฟื้นฟู พัฒนารัพยากรเพื่อการท่องเที่ยว ทั้งแหล่งท่องเที่ยว บุคลากร ภาคการตลาด ประชาสัมพันธ์ การท่องเที่ยว เพื่อเสริมสร้างภาพลักษณ์ที่ดีของจังหวัด
๗. ส่งเสริมการลงทุน การพาณิชย์ และพัฒนาธุรกิจที่เกี่ยวข้องกับการท่องเที่ยว
๘. ส่งเสริม สนับสนุนการวิจัยพัฒนาที่ผสมผสานภูมิปัญญาท้องถิ่นกับองค์ความรู้ใหม่ สนับสนุน การวิจัยและพัฒนาความร่วมมือระหว่างนักวิชาการและชุมชน โดยให้ความสำคัญกับความสอดคล้องกับความต้องการ ภาคเศรษฐกิจชุมชน
๙. พัฒนาความเชื่อมโยงของระบบตลาด ระบบขนส่งและระบบโลจิสติกส์

เป้าหมายการพัฒนา

๑. รายได้ของชุมชนเพิ่มขึ้นโดยเฉลี่ยร้อยละ ๑๐ ต่อปี
๒. ประชาชนได้ใช้ประโยชน์จากที่ดินอย่างเป็นธรรม ที่ดินมีคุณค่าและได้รับประโยชน์มากขึ้น



๓. จังหวัดนครศรีธรรมราชเป็นเมืองน่าท่องเที่ยวติดอันดับของภาคใต้

๔. เศรษฐกิจเติบโตในอัตราที่เหมาะสมกับศักยภาพของจังหวัด โดยให้ความสำคัญกับการเพิ่มมูลค่า การค้าการลงทุนของจังหวัด

ยุทธศาสตร์ที่ ๒ การบริหารจัดการทรัพยากรธรรมชาติ สิ่งแวดล้อมและพลังงาน

พันธกิจ

๑. พื้นฟูพื้นที่ป่าและระบบนิเวศให้เกิดความอุดมสมบูรณ์

๒. ส่งเสริมการบริหารจัดการน้ำในพื้นที่ต้นน้ำและลุ่มน้ำอย่างมีประสิทธิภาพ โดยให้มีระบบช่วยตัดสินใจในการบริหารจัดการน้ำ ระบบพยากรณ์และเตือนภัยน้ำแล้งและน้ำท่วม รวมทั้งส่งเสริมให้มีระบบ การจัดการน้ำเสีย

๓. ส่งเสริมให้มีมาตรการควบคุมการท่องเที่ยวในแหล่งท่องเที่ยวธรรมชาติในชุมชน ให้อยู่ในขีดความสามารถการรองรับของระบบนิเวศ

๔. ส่งเสริมการดำรงชีวิตตามวิถีไทย เพื่อปลูกฝังค่านิยมการบริโภค อย่างพอเพียงและยั่งยืน การสร้างเครือข่ายชุมชน เพื่อการอนุรักษ์ทรัพยากรธรรมชาติและสิ่งแวดล้อม

๕. ส่งเสริมให้ชุมชน หมู่บ้านมีส่วนร่วมในการบริหารจัดการเพื่อลดมลพิษและควบคุมกิจกรรมที่จะส่งผลกระทบต่อคุณภาพชีวิตและประชาชน เสริมสร้างประสิทธิภาพของกลไกการจัดการขยะชุมชน ขยะอันตราย ขยะอิเล็กทรอนิกส์ ขยะติดเชื้อ ส่งเสริมให้มีมาตรการสร้างแรงจูงใจให้เกิดการลดและคัดแยกขยะ ในแหล่งกำเนิด สนับสนุนการสร้างธุรกิจจากขยะรีไซเคิล และสนับสนุนให้มีระบบเก็บขนและกำจัดขยะ แบบรวมศูนย์

๖. เสริมสร้างประสิทธิภาพในการกำจัด บำบัดมลพิษ ทั้งด้านวิชาการ บุคลากร และสร้างจิตสำนึกของชุมชนในการมีส่วนร่วมติดตาม ตรวจสอบ ฝ้าระวัง แก้ไขปัญหาสิ่งแวดล้อม

๗. ส่งเสริมสนับสนุนครัวเรือน ชุมชน ใช้พลังงานทดแทน พลังงานทางเลือก พลังงานสะอาด

๘. สนับสนุนส่งเสริมการรังวัดและจัดทำแผนที่ เพื่อแสดงแนวเขตที่ดินของรัฐ

๙. ผลักดันให้มีระบบคุ้มครองสิทธิชุมชนและการแบ่งปันผลประโยชน์ที่เป็นธรรม อนุรักษ์ฟื้นฟู ความหลากหลายของพันธุกรรมท้องถิ่น เพื่อรักษา ปกป้องระบบนิเวศที่เชื่อมโยงวิถีชีวิตและวัฒนธรรมชุมชน

เป้าหมายการพัฒนา

๑. ทรัพยากรธรรมชาติและสิ่งแวดล้อมมีความสมดุลเชิงนิเวศอย่างยั่งยืน ประชาชนมีการดำรงชีวิตอยู่อย่างมีความสุขภายใต้คุณภาพสิ่งแวดล้อมที่ดี

๒. ประชาชนมีจิตสำนึกและมีส่วนร่วมในการบริหารจัดการทรัพยากรธรรมชาติและสิ่งแวดล้อม

๓. ครัวเรือน ชุมชน มีทางเลือกในการใช้พลังงาน และมีพลังงานใช้อย่างเพียงพอ

๔. คุณภาพสิ่งแวดล้อมอยู่ในเกณฑ์มาตรฐาน

ยุทธศาสตร์ที่ ๓ การพัฒนาสังคมและคุณภาพชีวิต

พันธกิจ

๑. พัฒนาทรัพยากรมนุษย์และองค์ภาคประชาสังคมให้มีศักยภาพเพื่อรองรับการพัฒนาในทุกด้าน

๒. พัฒนาคุณภาพการศึกษา กระบวนการเรียนรู้คู่คุณธรรม จริยธรรม จัดการศึกษาทั้งในและนอกระบบ



สนับสนุนการจัดทำหลักสูตรท้องถิ่น ส่งเสริมให้เยาวชน ประชาชน ใช้ประโยชน์จากเทคโนโลยีสารสนเทศเชิงสร้างสรรค์อย่างฉลาดเพื่อเสริมสร้างการเรียนรู้

๓. สนับสนุนบุคลากรทางการศึกษาให้กับพื้นที่การศึกษาที่ขาดแคลน
๔. พัฒนาและปรับเปลี่ยนพฤติกรรมสุขภาพอนามัย พัฒนาสิ่งแวดล้อมชุมชนให้ถูกสุขลักษณะ
๕. พัฒนาบุคลากรทางการแพทย์และสาธารณสุข ส่งเสริมการบริหารจัดการแพทย์แผนไทย (แพทย์ทางเลือก) ทั้งในระดับชุมชน และสถานพยาบาล
๖. ป้องกัน ควบคุมการแพร่ระบาดของยาเสพติดเพื่อลดจำนวนผู้เสพและผู้เกี่ยวข้องให้น้อยลง
๗. ควบคุมการแพร่ระบาดของโรคติดต่อร้ายแรงและป้องกันการเกิดโรคไม่ติดต่อ เฝ้าระวังป้องกันปัญหาการป่วยและตายด้วยโรคอุบัติใหม่
๘. ส่งเสริมการจัดระเบียบชุมชน สังคม การรักษาความสงบเรียบร้อยและการบรรเทาสาธารณภัย เพื่อความปลอดภัยในชีวิตและทรัพย์สินของประชาชน
๙. พัฒนาการกีฬา เสริมสร้างโอกาสให้ประชาชนทุกกลุ่มออกกำลังกายและเล่นกีฬา จัดหาสถานที่จัดกิจกรรมออกกำลังกายและเล่นกีฬาอย่างทั่วถึง
๑๐. ส่งเสริมการทำนุบำรุงและรักษา ศิลปวัฒนธรรม จารีตประเพณี ภูมิปัญญาท้องถิ่น พัฒนา พื้นฟู ต่อยอดแหล่งเรียนรู้ทางวัฒนธรรม เพื่อส่งเสริมการเรียนรู้ของเยาวชนและประชาชนและเผยแพร่สู่สังคมโลก
๑๑. สงเคราะห์ และพัฒนาเด็ก เยาวชน สตรี คนชรา และผู้ด้อยโอกาสในสังคมให้มีคุณภาพชีวิตที่ดีและพึ่งพาตนเองได้
๑๒. สร้างกระบวนการมีส่วนร่วมเพื่อความเข้มแข็งของชุมชน สนับสนุนกระบวนการเรียนรู้ชุมชน การจัดทำแผนแม่บทชุมชน ส่งเสริมกิจกรรมชุมชนเกษตรอุตสาหกรรมชุมชน และสวัสดิการชุมชน

เป้าหมายการพัฒนา

๑. ประชาชน/เยาวชน มีความรู้ มีคุณธรรม จริยธรรม ดำรงชีวิตได้อย่างปกติสุข
๒. ประชาชนได้รับสวัสดิการพื้นฐานอย่างทั่วถึงเป็นธรรม และมีความปลอดภัยในชีวิตและทรัพย์สิน
๓. ประชาชนมีคุณภาพชีวิตเพิ่มขึ้นทั้งทางร่างกาย จิตใจ สติปัญญา รวมทั้งมีอนามัยการเจริญพันธุ์ที่เหมาะสมในทุกช่วงวัย
๔. ประชาชนมีโอกาสในการเข้าถึงระบบสุขภาพที่มีคุณภาพเพิ่มขึ้น และปัจจัยเสี่ยงต่อสุขภาพลดลง

ยุทธศาสตร์ที่ ๔ การพัฒนาโครงสร้างพื้นฐาน

พันธกิจ

๑. พัฒนาเส้นทางคมนาคมภายในเขตพื้นที่รับผิดชอบให้ได้มาตรฐาน สะดวกปลอดภัยอย่างทั่วถึง
๒. พัฒนาระบบโครงสร้างพื้นฐานให้มีประสิทธิภาพและครบถ้วนเพียงพอ
๓. พัฒนาระบบสาธารณสุขภาค สาธารณูปการขั้นพื้นฐานให้มีประสิทธิภาพอย่างทั่วถึงทุกพื้นที่



เป้าหมายการพัฒนา

๑. มีระบบโครงสร้างพื้นฐาน ที่ได้มาตรฐาน มีความสะดวก รวดเร็ว ปลอดภัย และเชื่อมโยงกับ ระบบขนส่งอื่นๆ รวมทั้งเพียงพอต่อความต้องการของประชาชน
๒. มีระบบสาธารณสุขปึกศ สาธารณูปการขั้นพื้นฐาน ที่มีประสิทธิภาพทั่วถึงพื้นที่ ยุทธศาสตร์ที่ ๕ การส่งเสริมสร้างธรรมาภิบาลและการบริหารกิจการบ้านเมืองที่ดี

พันธกิจ

๑. ธรนรงค์สร้างกระบวนการเรียนรู้ ปลุกฝิ่งจิตสำนึก ค่านิยมตามหลักการปกครองระบอบประชาธิปไตยอันมีพระมหากษัตริย์ทรงเป็นประมุข เสริมสร้างวัฒนธรรมการเมืองแบบประชาธิปไตยและจิตสำนึกธรรมาภิบาล ให้แก่เยาวชน ประชาชนทุกระดับ ทุกภาคส่วน
๒. พัฒนาการบริหารจัดการองค์กรตามหลักธรรมาภิบาลให้มีประสิทธิภาพและโปร่งใส สนับสนุนให้ใช้ทรัพยากรในการบริหารอย่างคุ้มค่า ปรับปรุงระบบข้อมูลและรูปแบบการให้บริการประชาชน ลดขั้นตอนการทำงานเพื่ออำนวยความสะดวกแก่ประชาชน
๓. พัฒนาและส่งเสริมการจัดทำแผนพัฒนาท้องถิ่นที่ตอบสนองความต้องการในระดับชุมชนภายใต้กระบวนการมีส่วนร่วมจากทุกภาคส่วน สนับสนุนให้มีระบบฐานข้อมูลกลางและระบบการติดตามประเมินผล
๔. พัฒนาศักยภาพบุคลากรขององค์กรอย่างสม่ำเสมอและต่อเนื่อง เพื่อเสริมสร้างประสิทธิภาพในการปฏิบัติราชการ

เป้าหมายการพัฒนา

๑. ประชาชนมีจิตสำนึกที่ดี มีส่วนร่วมในการพัฒนาท้องถิ่น
๒. องค์กรปกครองส่วนท้องถิ่นมีความพร้อมในการแก้ปัญหาและให้บริการประชาชน
๓. มีการบริหารจัดการที่โปร่งใสและมีประสิทธิภาพ และเพิ่มการมีส่วนร่วมของทุกภาคีในการพัฒนา

วิสัยทัศน์ของอำเภอทุ่งสง (Vision)

“ทุ่งสงเมืองน่าอยู่ ยั่งยืนเศรษฐกิจ คุณภาพชีวิตดี การศึกษามีมาตรฐาน”

พันธกิจ

๑. พัฒนาคนและสังคมให้มีคุณภาพ
๒. ขจัดปัญหาความยากจน
๓. พัฒนาองค์กรและการบริหารจัดการบ้านเมืองที่ดี
๔. เพิ่มผลผลิตและรายได้จากการเกษตร การท่องเที่ยวและการประกอบอาชีพอื่นๆ
๕. ส่งเสริมและพัฒนาการศึกษาเพื่อการเรียนรู้ตลอดชีวิต



๖. ส่งเสริมให้ประชาชนมีสุขภาพกายและสุขภาพจิตที่ดี
๗. เสริมสร้างจิตสำนึกให้ประชาชนมีคุณธรรมและจริยธรรม

ยุทธศาสตร์และแนวทางการพัฒนาอำเภอทุ่งสง

อำเภอทุ่งสงกำหนดประเด็นยุทธศาสตร์การพัฒนาอำเภอใน ๖ ประเด็น คือ

- ประเด็นยุทธศาสตร์ที่ ๑ การพัฒนาคนและสังคมให้มีคุณภาพ
- ประเด็นยุทธศาสตร์ที่ ๒ การบริหารจัดการเกษตรแบบครบวงจร เป็นเกษตรสุขภาพ และนำ นวัตกรรมเกษตรมาใช้เพื่อสร้างมูลค่าเพิ่มผลผลิตและสร้างรายได้
- ประเด็นยุทธศาสตร์ที่ ๓ การพัฒนาการท่องเที่ยวเชิงอนุรักษ์และวัฒนธรรมระดับมาตรฐานสากลที่สามารถก่อสร้างอาชีพและรายได้ในพื้นที่เพิ่มขึ้น
- ประเด็นยุทธศาสตร์ที่ ๔ การจัดการทรัพยากรธรรมชาติ น้ำ สิ่งแวดล้อมและพลังงานมี ประสิทธิภาพ เพิ่มพื้นที่สีเขียวและการใช้พลังงานสะอาด
- ประเด็นยุทธศาสตร์ที่ ๕ การสร้างความมั่นคงพื้นฐานชุมชนเข้มแข็ง
- ประเด็นยุทธศาสตร์ที่ ๖ การพัฒนาสังคมแห่งการเรียนรู้และภูมิปัญญาเพื่อสร้างคุณภาพของคน นครศรีธรรมราช

แนวทางการพัฒนาในแต่ละประเด็นยุทธศาสตร์

ประเด็นยุทธศาสตร์ที่ ๑. การพัฒนาคนและสังคมให้มีคุณภาพ

เป้าประสงค์ประเด็นยุทธศาสตร์

๑. สังคมมีความปลอดภัยในชีวิตและทรัพย์สิน
๒. การพัฒนากระบวนการเรียนรู้ คุณธรรม จริยธรรม ทั้งในและนอกระบบ
๓. พัฒนาโครงสร้างพื้นฐาน

กลยุทธ์

๑. พัฒนาคุณภาพ มาตรฐาน สถานศึกษาทุกระดับให้กับผู้เรียน ส่งความเป็นเลิศ รวมทั้งส่งเสริมเครือข่ายการเรียนรู้ชุมชนและการสนับสนุนปลูกฝังค่านิยมเด็ก เพื่อให้เกิดกระบวนการเรียนรู้ตลอดชีวิต
๒. ส่งเสริม สนับสนุน ฟันฟู อนุรักษ์ ศาสนา ศิลปวัฒนธรรม ประเพณีและพัฒนาภูมิปัญญาท้องถิ่น
๓. เสริมสร้างสภาพของประชาชนอย่างครบวงจรและมีคุณภาพโดยพัฒนาหลักประกันสุขภาพถ้วนหน้า คุณภาพการบริการ การส่งเสริมสุขภาพการควบคุมโรค การฟื้นฟูสุขภาพ เสริมสร้างคนไทยแข็งแรงพัฒนาภูมิปัญญาท้องถิ่นและส่งเสริมการกีฬา



๔. เสริมสร้างความพร้อมเพื่อให้เด็ก คนชราและผู้ด้อยโอกาส เป็นทรัพยากรที่มีคุณค่าทางด้านเศรษฐกิจและสังคม

๕. เสริมสร้างความพร้อมให้หมู่บ้านและชุมชน ในการคุ้มครองและจัดหาหลักประกันทางสังคมให้ประชากรวัยแรงงานมีงานทำทั้งอาชีพหลักและอาชีพเสริม เพื่อมั่นคงในการดำรงชีวิต และพัฒนาโครงสร้างพื้นฐาน

๖. ส่งเสริมและสนับสนุนความร่วมมือของทุกภาคส่วนในด้านการข่าว การปราบปรามอาชญากรรม เพื่อการจับกุมผู้กระทำความผิดมาลงโทษได้มากขึ้น

๗. ส่งเสริม สนับสนุนให้หมู่บ้าน ตำบลมีโครงสร้างพื้นฐานที่ได้มาตรฐาน

ประเด็นยุทธศาสตร์ที่ ๒. การบริหารจัดการ การเกษตรแบบครบวงจร เป็นเกษตรสุขภาพ และนำนวัตกรรมเกษตรมาใช้เพื่อสร้างมูลค่าเพิ่มผลผลิตและสร้างรายได้
เป้าประสงค์ประเด็นยุทธศาสตร์

๑. รักษาฐานรายได้เดิม เพิ่มรายได้

๒. ระบบการผลิตที่ได้รองมาตรฐาน และระบบ Logistics มีประสิทธิภาพเพิ่มขึ้น

กลยุทธ์

๑. บริการจัดการ เขตเกษตรเศรษฐกิจ (Zoning)

๒. พัฒนาเป็นเมืองเกษตรต้นแบบที่เพียบพร้อมปัจจัยการผลิตด้านการเกษตร

๓. พัฒนาการผลิตและนวัตกรรมการผลิต การเก็บเกี่ยวการเก็บรักษา การแปรรูป พัฒนาผลิตภัณฑ์บรรจุภัณฑ์และการตลาดอย่างมืออาชีพ

๔. พัฒนาระบบการผลิตที่ได้รับรองมาตรฐาน

๕. พัฒนาระบบกลไก การบริหารจัดการที่ดินเชิงบูรณาการ

๖. พัฒนาระบบ Logistics เพื่อเป็นศูนย์กลางการคมนาคมขนส่งกระจายสินค้าทางการเกษตร

ประเด็นยุทธศาสตร์ ที่ ๓. การพัฒนาการท่องเที่ยวเชิงอนุรักษ์และวัฒนธรรมระดับมาตรฐานสากลที่สามารถสร้างอาชีพและรายได้ในพื้นที่เพิ่มขึ้น

เป้าประสงค์ประเด็นยุทธศาสตร์

๑. รายได้จากการท่องเที่ยวเพิ่มขึ้น

กลยุทธ์

๑. พัฒนาและฟื้นฟูแหล่งท่องเที่ยว โครงสร้างพื้นฐานและสิ่งอำนวยความสะดวกเพื่อการท่องเที่ยวที่ได้มาตรฐานให้เกิดความยั่งยืน



๒. พัฒนาสินค้า บริการและปัจจัยสนับสนุนการท่องเที่ยวเมืองคอน ให้มีคุณภาพและปลอดภัย

๓. พัฒนาระบบการบริหารจัดการและสนับสนุนการพัฒนาเศรษฐกิจสร้างสรรค์ด้านการท่องเที่ยวแบบ

ครบวงจร

๔. พัฒนา ยกระดับคุณภาพของบุคลากรการท่องเที่ยว

ประเด็นยุทธศาสตร์ ที่ ๔. การจัดการทรัพยากรธรรมชาติ น้ำ สิ่งแวดล้อมและพลังงานมี

ประสิทธิภาพเพิ่มพื้นที่สีเขียวและการใช้พลังงานสะอาด

เป้าประสงค์ของประเด็นยุทธศาสตร์

๑. ทรัพยากรน้ำ สิ่งแวดล้อม ได้รับการจัดการอย่างมีประสิทธิภาพและใช้อย่างยั่งยืน

๒. การจัดการพลังงานอย่างมีประสิทธิภาพและใช้อย่างประหยัด

กลยุทธ์

๑. พัฒนาระบบการจัดการทรัพยากรธรรมชาติ น้ำ และสิ่งแวดล้อมโดยการมีส่วนร่วมทุกภาคส่วน

๒. อนุรักษ์ ป้องกัน ฟื้นฟู ทรัพยากรธรรมชาติในพื้นที่จังหวัด

๓. พัฒนาศักยภาพเครือข่ายในการจัดการภัยพิบัติและการบริหารจัดการน้ำ

๔. ส่งเสริมและสนับสนุนให้มีการใช้พลังงานทดแทน พลังงานทางเลือก พลังงานสะอาด และการ

ประหยัดพลังงาน

ประเด็นยุทธศาสตร์ ที่ ๕. การสร้างความมั่นคงบนพื้นฐานชุมชนเข้มแข็ง

เป้าประสงค์ของประเด็นยุทธศาสตร์

๑. ประชาชนได้รับความมั่นคง ปลอดภัย เป็นธรรม

๒. ประชาชนได้รับสวัสดิการพื้นฐานอย่างทั่วถึงและมีคุณภาพชีวิตที่ดี

๓. ชุมชนเข้มแข็ง ประชาชนอยู่ดีมีสุข พึ่งตนเองได้ด้วยวิถีชีวิตแบบเศรษฐกิจพอเพียง

กลยุทธ์

๑. สร้างความมั่นคง ปลอดภัย และสวัสดิภาพทางสังคมให้ครอบครัวและชุมชน บนพื้นฐานชุมชน

เข้มแข็ง

๒. พัฒนาระบบอำนวยความสะดวกเป็นธรรมให้มีมาตรฐานเป็นที่พึงของประชาชน

๓. เพิ่ม

โอกาสการเข้าถึงสวัสดิการพื้นฐาน อย่างเป็นธรรมและเสมอภาค

๔. ส่งเสริมสวัสดิการชุมชนโดยชุมชนแกนหลัก และพัฒนาไปสู่สวัสดิการสังคมถ้วนหน้า

๕. ส่งเสริมสนับสนุนการเรียนรู้สู่การปฏิบัติเพื่อการพัฒนาที่ยั่งยืนของหมู่บ้าน/ชุมชน ตามโครงการ

อันเนื่องมาจากพระราชดำริและปรัชญาเศรษฐกิจพอเพียง



๖. สร้างพลังสังคมและกลไก เครือข่ายการพัฒนาในระดับพื้นที่โดยการมีส่วนร่วมของประชาชน
ประเด็นยุทธศาสตร์ ที่ ๖. การพัฒนาสังคมแห่งการเรียนรู้และภูมิปัญญาเพื่อสร้างคุณภาพของคน

นครศรีธรรมราช

เป้าประสงค์ของประเด็นยุทธศาสตร์

๑. การศึกษามีคุณภาพทัดเทียมกับค่ามาตรฐานการศึกษา
๒. ปีการศึกษาเฉลี่ยของคนจังหวัดนครศรีธรรมราช สูงกว่าเกณฑ์มาตรฐานประเทศ
๓. เป็นศูนย์กลางทางการศึกษา อารยธรรม ประเพณี วัฒนธรรมและภูมิปัญญาท้องถิ่น/สากล
๔. เครือข่ายชุมชนเข้มแข็ง เน้นศูนย์การเรียนรู้

กลยุทธ์

๑. ยกระดับผลสัมฤทธิ์ทางการศึกษา O-NET
๒. พัฒนาคุณภาพการศึกษาทุกระดับให้ได้มาตรฐานสู่สากล
๓. ยกระดับคุณภาพครูและบุคลากรทางการศึกษา
๔. ส่งเสริมเด็กเยาวชนและประชาชนให้มีความรู้ด้านศาสนา ศิลปะและวัฒนธรรม
๕. สร้างเครือข่ายชุมชนด้านวิชาชีพ

๒. ยุทธศาสตร์ขององค์การปกครองส่วนท้องถิ่น

๒.๑ วิสัยทัศน์

องค์การบริหารส่วนตำบลหนองหงส์ ได้กำหนดวิสัยทัศน์ (Vision) เพื่อแสดงสถานการณ์ในอนาคต ซึ่งเป็นจุดมุ่งหมาย ความคาดหวังที่ต้องการให้เกิดขึ้นในอนาคตข้างหน้า สามารถสะท้อนถึงสถานการณ์ของท้องถิ่น ในอนาคตอย่างรอบด้าน ภายใต้การเปลี่ยนแปลงของสภาพสิ่งแวดล้อมด้านต่างๆ ที่จะให้เกิดขึ้นในท้องถิ่น
“ชุมชนแห่งการเรียนรู้ ตำบลน่าอยู่ ผู้คนมีคุณภาพชีวิต เศรษฐกิจพัฒนาอย่างยั่งยืน”

๒.๒ ยุทธศาสตร์

กรอบยุทธศาสตร์และแนวทางการพัฒนาขององค์การบริหารส่วนตำบลหนองหงส์

ยุทธศาสตร์ที่ ๑ การพัฒนาด้านเศรษฐกิจและการท่องเที่ยว

พันธกิจ : ส่งเสริมสนับสนุนการพัฒนาอาชีพ กลุ่มอาชีพ และเพิ่มรายได้ให้แก่ชุมชน

เป้าประสงค์ : ประชาชนมีอาชีพและรายได้เพิ่มขึ้น สามารถเลี้ยงชีพได้

ตัวชี้วัดระดับเป้าประสงค์

๑. จำนวนกลุ่มเกษตรกรและกลุ่มอาชีพที่มีความเข้มแข็งขึ้น



๒. ร้อยละของครัวเรือนอยากจนจากฐานข้อมูล จปฐ.แต่ละปี มีรายได้ผ่านเกณฑ์ จปฐ.

๓. การพัฒนาทางการเกษตร

กลยุทธ์/แนวทางการพัฒนา

๑. ส่งเสริมการประกอบอาชีพ ฝึกอบรมอาชีพ ตามปรัชญาเศรษฐกิจพอเพียง

๒. เพิ่มประสิทธิภาพและพัฒนาศักยภาพให้แก่กลุ่มอาชีพและองค์กรชุมชนต่างๆ ให้มีความเข้มแข็งอย่างยั่งยืน

๓. ปรับปรุงและพัฒนาแหล่งท่องเที่ยว

ตัวชี้วัดระดับกลยุทธ์

๑. จำนวนกลุ่มอาชีพที่เพิ่มขึ้น

๒. ร้อยละของครัวเรือนอยากจนที่ได้รับการพัฒนาคุณภาพชีวิต

๓. จำนวนโครงการ/กิจกรรมที่ดำเนินงาน

ยุทธศาสตร์ที่ ๒ การพัฒนาด้านคุณภาพชีวิตและสังคม

พันธกิจ : ๑. พัฒนาคูณภาพชีวิตของเด็ก สตรี ผู้สูงอายุ ผู้ติดเชื้อเอชไอวี ผู้พิการและผู้ด้อยโอกาสทางสังคมให้มีคุณภาพชีวิตที่ดี

๒. ป้องกันและแก้ไขปัญหาเสพติด เพิ่มความปลอดภัยในชีวิตและทรัพย์สิน

เป้าประสงค์ : เด็ก สตรี ผู้สูงอายุ ผู้ติดเชื้อเอชไอวี ผู้พิการและผู้ด้อยโอกาสทางสังคมมีคุณภาพชีวิตที่ดี

ยุทธศาสตร์ที่ ๓ การพัฒนาด้านการศึกษา ศาสนาวัฒนธรรมและภูมิปัญญาท้องถิ่น

พันธกิจ: ๑. ส่งเสริมการศึกษาของประชาชน

๒. เพิ่มช่องทางในการรับรู้ข่าวสารให้แก่ประชาชน

๓. ส่งเสริมและสนับสนุนกิจกรรมทางศาสนา จริยธรรมและสนับสนุนประเพณี วัฒนธรรมและภูมิปัญญาท้องถิ่น

ยุทธศาสตร์ที่ ๔ การพัฒนาด้านโครงสร้างพื้นฐาน

พันธกิจ : ๑. ก่อสร้าง ปรับปรุงซ่อมแซมถนน สะพาน ทางเท้า ท่อระบายน้ำ

๒. พัฒนาระบบสาธารณูปโภค

๓. พัฒนาจัดหาแหล่งน้ำเพื่ออุปโภคบริโภคและน้ำเสีย

ยุทธศาสตร์ที่ ๕ การพัฒนาด้านทรัพยากรธรรมชาติและสิ่งแวดล้อม

พันธกิจ : ๑. สร้างจิตสำนึกและความตระหนักในการจัดการทรัพยากรธรรมชาติและสิ่งแวดล้อม

๒. บำบัดและฟื้นฟูทรัพยากรธรรมชาติและสิ่งแวดล้อม

ยุทธศาสตร์ที่ ๖ ยุทธศาสตร์ด้านการเมืองและการบริหารจัดการ

พันธกิจ : ๑. ส่งเสริมการมีส่วนร่วมของประชาชน

๒. ส่งเสริมระบบป้องกันและบรรเทาสาธารณภัย

๓. พัฒนาระบบบริหารจัดการอบต.



นโยบายการพัฒนาของผู้บริหารองค์การบริหารส่วนตำบลหนองหงส์

นโยบายริเริ่มของคณะผู้บริหารโดย นายหัตถชัย เมืองจัน ตำแหน่งนายกองค์การบริหารส่วนตำบลหนองหงส์ ในการแถลงนโยบายต่อสภาองค์การบริหารส่วนตำบลหนองหงส์ เมื่อวันที่ ๗ ธันวาคม ๒๕๕๕
นโยบายเร่งด่วน

๑. สนับสนุนให้ประชาชนมีส่วนร่วมต่อองค์กรปกครองส่วนท้องถิ่น

- ๑.๑ การทำยุทธศาสตร์การพัฒนาดังกล่าว
- ๑.๒ การมีส่วนร่วมในการประชุมเสนอความคิดเห็นต่อข้อบังคับ การรับฟังความคิดเห็นในการออกข้อบัญญัติ
- ๑.๓ การจัดทำเวทีประชาคมหมู่บ้าน ตำบล และแผนชุมชน
- ๑.๔ การร่วมเข้าชื่อเสนอข้อบังคับหรือข้อบัญญัติขององค์การบริหารส่วนตำบล
- ๑.๕ การเข้าร่วมฟังการประชุมสภา
- ๑.๖ การเสนอโครงการเพื่อขอรับการสนับสนุน
- ๑.๗ การเข้าร่วมในกิจกรรมที่จัดโดยองค์การบริหารส่วนตำบล
- ๑.๘ การติดตามความก้าวหน้าในการดำเนินการขององค์การบริหารส่วนตำบล
- ๑.๙ การตรวจสอบประสิทธิภาพการทำงานของพนักงานองค์การบริหารส่วนตำบล
- ๑.๑๐ การเข้าชื่อขอให้ถอดถอนสมาชิกหรือผู้บริหารท้องถิ่น
- ๑.๑๑ การเข้าชื่อในการใช้สิทธิเพื่อให้องค์การบริหารส่วนตำบลเปิดเผยข้อมูล
- ๑.๑๒ การใช้สิทธิฟ้องร้องต่อศาล/ศาลปกครองที่พบว่าผู้บริหารมีการดำเนินการขัดต่อระเบียบ

๒. จัดหาพื้นที่ที่ทำการก่อสร้างองค์การบริหารส่วนตำบล

- ๒.๑ จัดหาพื้นที่ทำการก่อสร้าง อบต.และกำหนดสถานที่ก่อสร้าง
- ๒.๒ สนับสนุนประสานของงบประมาณในการก่อสร้างสำนักงานองค์การบริหารส่วนตำบลเป็นอาคารถาวรเพื่อรองรับการให้บริการประชาชนอย่างสะดวก ทั่วถึงและรวดเร็ว

๒.๓ จัดสร้างอาคารเอนกประสงค์ เพื่อการรองรับการขยายตัวของกลุ่มองค์กรต่างๆ เช่น ศูนย์การเรียนรู้ชุมชน ศูนย์การศึกษาออกโรงเรียน ศูนย์สาธารณสุข ศูนย์ถ่ายทอดเทคโนโลยี ศูนย์ป้องกันภัยฝ่ายพลเรือน ฯลฯ

๓. สนับสนุนดูแลสุขภาพและสวัสดิการของผู้สูงอายุ เด็ก ผู้ด้อยโอกาส ผู้พิการ ผู้ติดเชื้อเอชไอวี

- ๓.๑ จัดโครงการตรวจสุขภาพผู้สูงอายุ เด็ก ผู้ด้อยโอกาส ผู้พิการ ผู้ติดเชื้อเอชไอวี
- ๓.๒ จัดซื้อเครื่องอุปกรณ์ทางการแพทย์ในโครงการตรวจสุขภาพ



๓.๓ จัดอบรมเจ้าหน้าที่ในการดูแลสุขภาพผู้สูงอายุ ผู้ด้อยโอกาส ผู้พิการ ผู้ติดเชื้อเอชไอวี

๔. ประสานงานและพัฒนาระบบเครือข่ายถนนให้ทั่วถึง

๔.๑ ก่อสร้างถนนสายหลักให้ได้มาตรฐาน ทางหลวงชนบทรองรับความเจริญทางภายในเขตองค์การบริหารส่วนตำบลหนองหงส์

๔.๒ ปรับปรุงและขยายถนนสายหลัก

๔.๓ ซ่อมบำรุงถนนให้ใช้งานได้ตามสภาพ

๔.๔ บุกเบิกถนนสายใหม่เพื่อรองรับการขยายตัวของเมือง

นโยบายทั่วไป

๑. ด้านโครงสร้างพื้นฐาน

๑.๑ จัดทำข้อบังคับตำบลเกี่ยวกับ พรบ.ควบคุมอาคาร

๑.๒ ส่งเสริมสนับสนุนและจัดระบบปัญหาการขาดแคลนน้ำและป้องกันน้ำท่วม

๑.๒.๑ โครงการขุดลอก คู คลอง ห้วยและเหมืองน้ำสาธารณะ

๑.๓ จัดหาแหล่งน้ำเพื่ออุปโภคบริโภค และใช้เพื่อการเกษตร

๑.๓.๑ ขุดบ่อน้ำตื้น น้ำลึก สระน้ำ แหล่งน้ำ ซ่อมแซมบำรุงที่เก็บน้ำ

๑.๓.๒ โครงการก่อสร้างและขยายเขตประปาหมู่บ้าน ปรับปรุงซ่อมแซมระบบประปาหมู่บ้าน

๑.๓.๓ สนับสนุนและประสานขอขยายเขตประปาส่วนภูมิภาคให้ทั่วถึง

๑.๔ ขยายเขตไฟฟ้าให้ทั่วถึง

๑.๔.๑ ขยายเขตไฟฟ้าสายหลักให้ทั่วถึงทุกพื้นที่

๑.๔.๒ ติดตั้งไฟฟ้าสาธารณะในถนนสายหลักอย่างทั่วถึง

๑.๔.๓ ดูแลซ่อมแซมไฟฟ้าสาธารณะให้ใช้งานได้ดีตลอดปี

๒. ด้านการศึกษา ศาสนาและวัฒนธรรมประเพณี

๒.๑ การศึกษา

๒.๑.๑ ก่อสร้างและปรับปรุงศูนย์พัฒนาเด็กเล็กให้ได้มาตรฐาน

๒.๑.๒ สนับสนุนการศึกษา ๑ ศูนย์ ๑ โรงเรียน

๒.๑.๓ ส่งเสริมและสนับสนุนการศึกษาตลอดชีวิต

๒.๑.๔ ส่งเสริมบุคลากรให้ได้รับการศึกษาอบรมเพิ่มเติมเพื่อพัฒนาศักยภาพ

๒.๑.๕ ส่งเสริมสนับสนุนการพัฒนาบุคลากรทางการศึกษาให้สามารถใช้ประโยชน์แก่ชุมชนใน

ท้องถิ่นได้ดี



- ๒.๑.๖ ส่งเสริมสนับสนุนเครื่องมือเครื่องใช้ทางการศึกษาให้ทันสมัยและเพียงพอ
- ๒.๑.๗ ส่งเสริมการแข่งขันกีฬาพื้นบ้านและกีฬาสากลให้กับท้องถิ่น
- ๒.๑.๘ ปรับปรุงก่อสร้างสนามกีฬาหมู่บ้าน
- ๒.๑.๙ ส่งเสริมการป้องกันปราบปรามและต่อต้านยาเสพติด
- ๒.๒ ศาสนา วัฒนธรรม ประเพณี
 - ๒.๒.๑ ส่งเสริมสนับสนุนกิจกรรมทางศาสนา
 - ๒.๒.๒ ส่งเสริมสนับสนุนการอนุรักษ์วัฒนธรรมประเพณีท้องถิ่น

๓. ด้านเศรษฐกิจ

- ๓.๑ ส่งเสริมการแปรรูปผลิตผลทางการเกษตร
- ๓.๒ ก่อสร้างศูนย์การเรียนรู้ทางการเกษตร
- ๓.๓ ก่อสร้างศูนย์จำหน่ายผลิตภัณฑ์ชุมชน
- ๓.๔ ส่งเสริมสนับสนุนกลุ่มอาชีพต่างๆ ให้เข้มแข็ง
- ๓.๕ ส่งเสริมแนวคิดเศรษฐกิจพอเพียง และชุมชนอินทรีย์

๔. ด้านสังคม

- ๔.๑ สนับสนุนเบี้ยยังชีพผู้สูงอายุ ผู้พิการและผู้ติดเชื่อเอดส์
- ๔.๒ โครงการสงเคราะห์ผู้ด้อยโอกาส ผู้ยากจน
- ๔.๓ จัดคลินิกบริการตรวจสุขภาพ
- ๔.๔ ส่งเสริมกิจกรรมผู้สูงอายุ,สตรี,เด็ก,เยาวชน
- ๔.๕ สร้างสวัสดิการแก่ผู้ด้อยโอกาสและผู้พิการ
- ๔.๖ สนับสนุนส่งเสริมกิจกรรมของศูนย์อาสาป้องกันภัยฝ่ายพลเรือน (อปพร.)

๕. ด้านสาธารณสุขและสิ่งแวดล้อม

- ๕.๑ ส่งเสริมการออกกำลังกาย
- ๕.๒ จัดคลินิกบริการตรวจสุขภาพประจำปี
- ๕.๓ โครงการป้องกันโรคระบาดตามฤดูกาล
- ๕.๔ จัดทำก่อสร้างตลาดสดให้มีคุณภาพมาตรฐาน
- ๕.๕ ส่งเสริมแพทย์แผนไทย
- ๕.๖ ส่งเสริมการใช้อินทรีย์ชีวภาพเพื่อลดสารเคมี
- ๕.๗ บำรุงรักษาแหล่งน้ำธรรมชาติ



- ๕.๘ ดูแลระบบน้ำเสีย
- ๕.๙ ปลูกต้นไม้เพื่อลดภาวะโลกร้อน
- ๕.๑๐ จัดทำโครงการกำจัดขยะให้มีประสิทธิภาพ
- ๕.๑๑ ปรับปรุงภูมิทัศน์ แหล่งท่องเที่ยว ให้สวยงาม

๖. ด้านการบริหาร การเมือง การปกครอง

- ๖.๑ เทิดทูนไว้ซึ่งสถาบัน ศาสนา และพระมหากษัตริย์
- ๖.๒ รักษาไว้ซึ่งการปกครองตามระบอบประชาธิปไตย อันมีพระมหากษัตริย์ทรงเป็นประมุข
- ๖.๓ ยึดหลักธรรมาภิบาลในการบริหารจัดการบ้านเมืองที่ดี
- ๖.๔ จัดตั้งศูนย์ข้อมูลข่าวสารขององค์การบริหารส่วนตำบลไว้ในที่เปิดเผย
- ๖.๕ ใช้ระบบบริการแบบจุดเดียวเบ็ดเสร็จ
- ๖.๖ จัดประชุมประจำเดือนแบบบูรณาการทุกภาคส่วน ทุกกลุ่มองค์กรในชุมชน
- ๖.๗ สร้างการเมืองภาคประชาชนแบบมีส่วนร่วม
- ๖.๘ จัดโครงการ อบรม.พบประชาชน
- ๖.๙ จัดให้มีศูนย์ให้คำปรึกษาด้านกฎหมายแก่ประชาชน
- ๖.๑๐ พัฒนาบุคลากร องค์การบริหารส่วนตำบลหนองหงส์ และผู้นำชุมชน



ความเชื่อมโยงยุทธศาสตร์การพัฒนาจังหวัดกับยุทธศาสตร์การพัฒนาของ อปท. โครงสร้างความเชื่อมโยงแผนยุทธศาสตร์การพัฒนา(พ.ศ. ๒๕๖๐-๒๕๖๔)

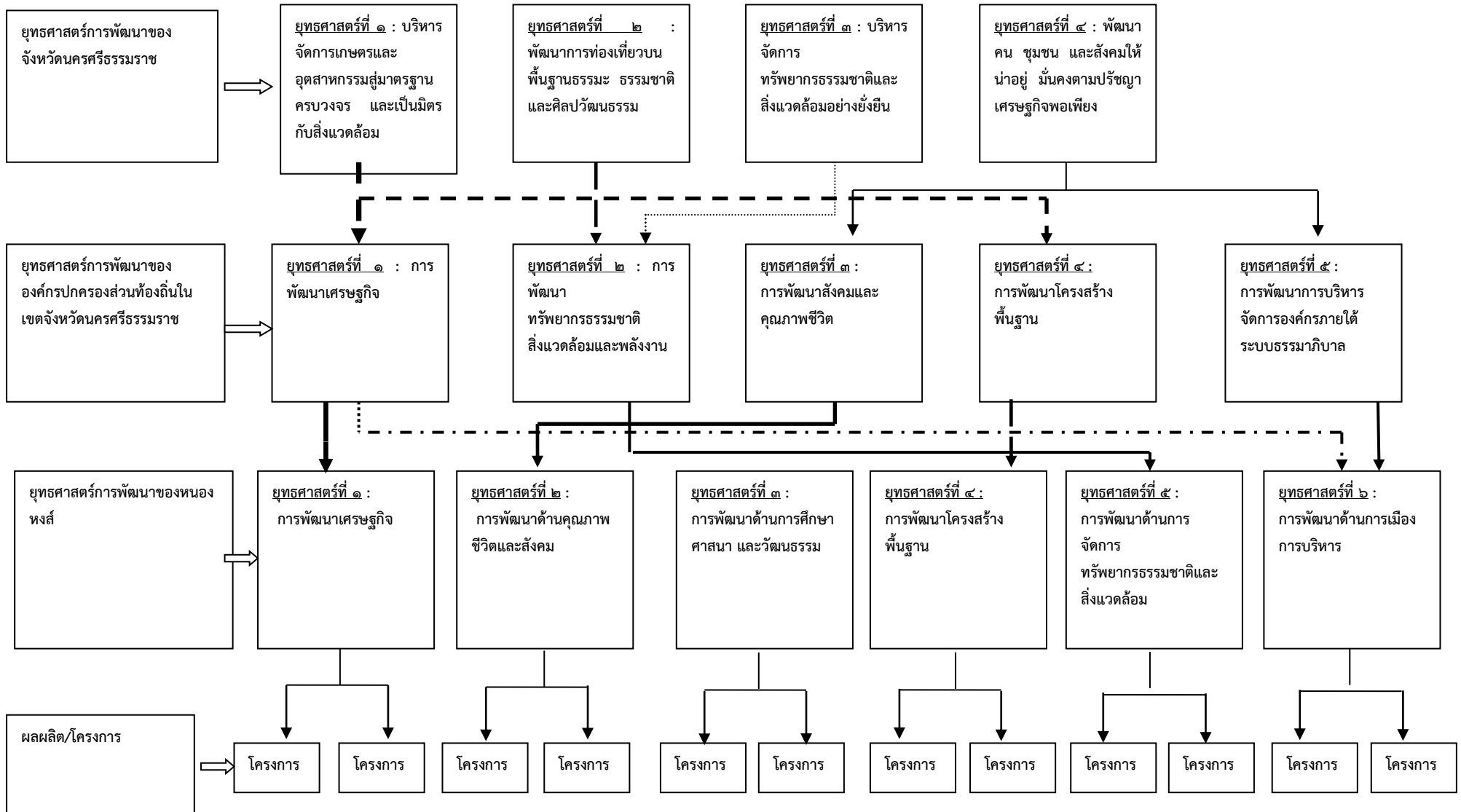

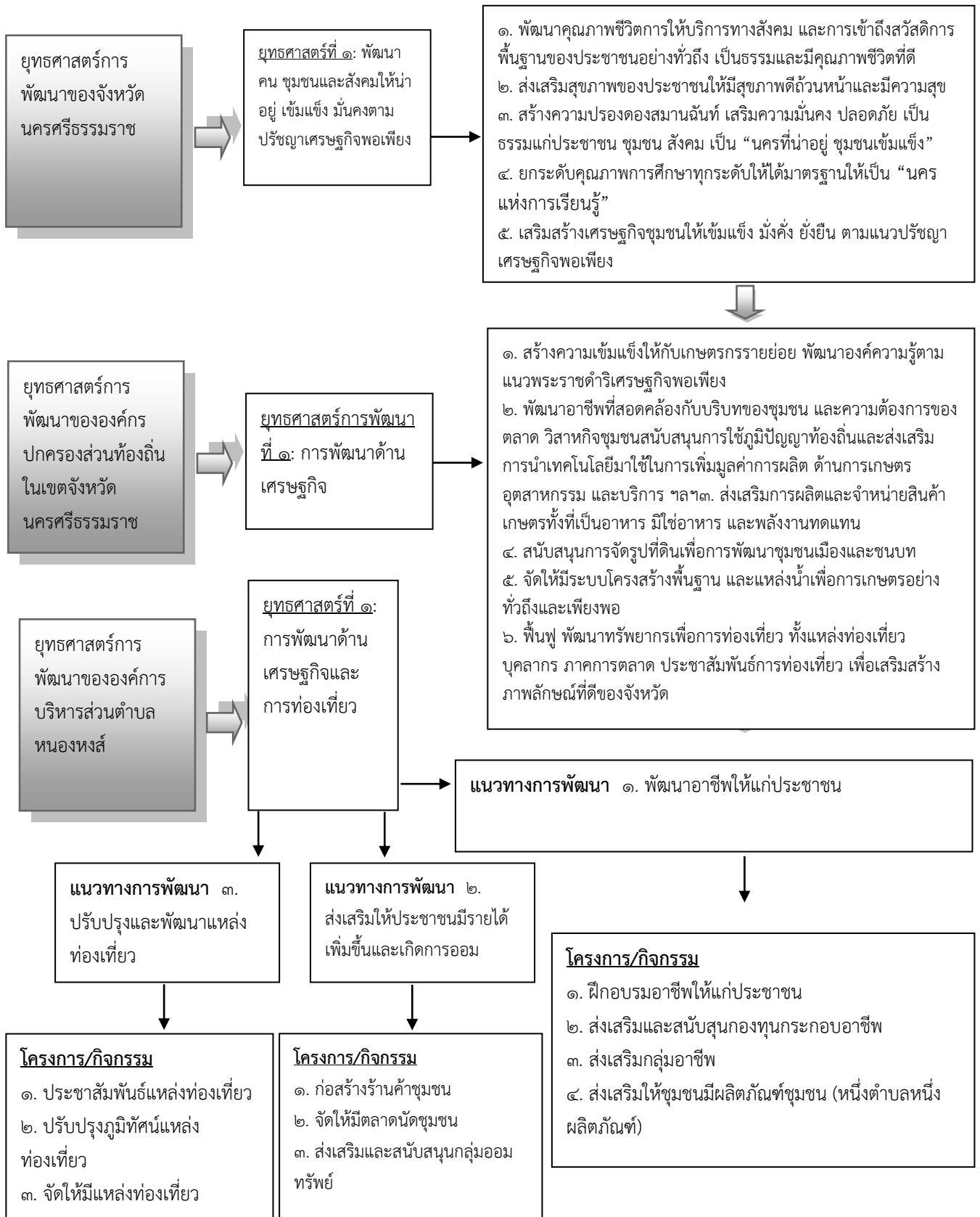

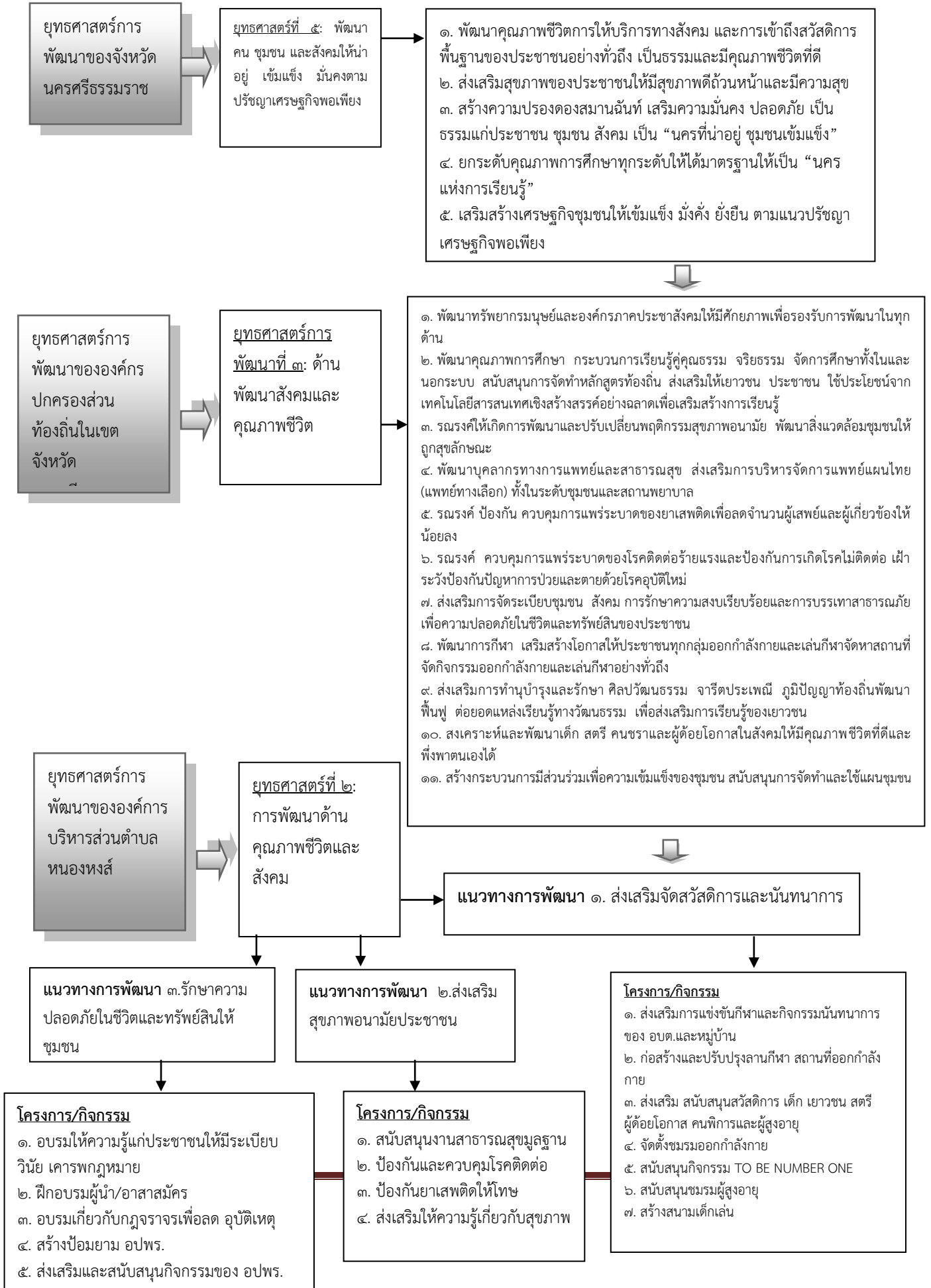

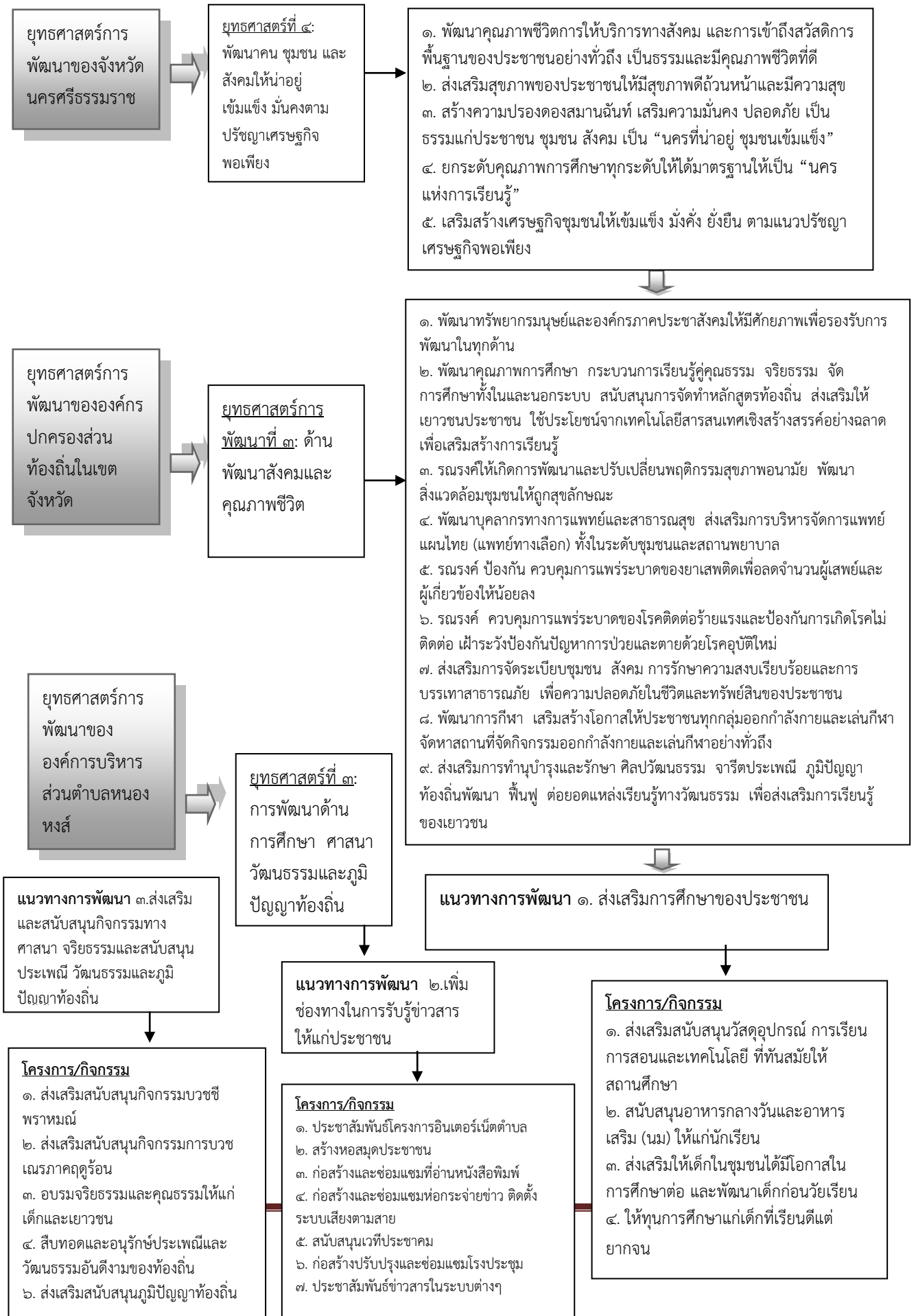

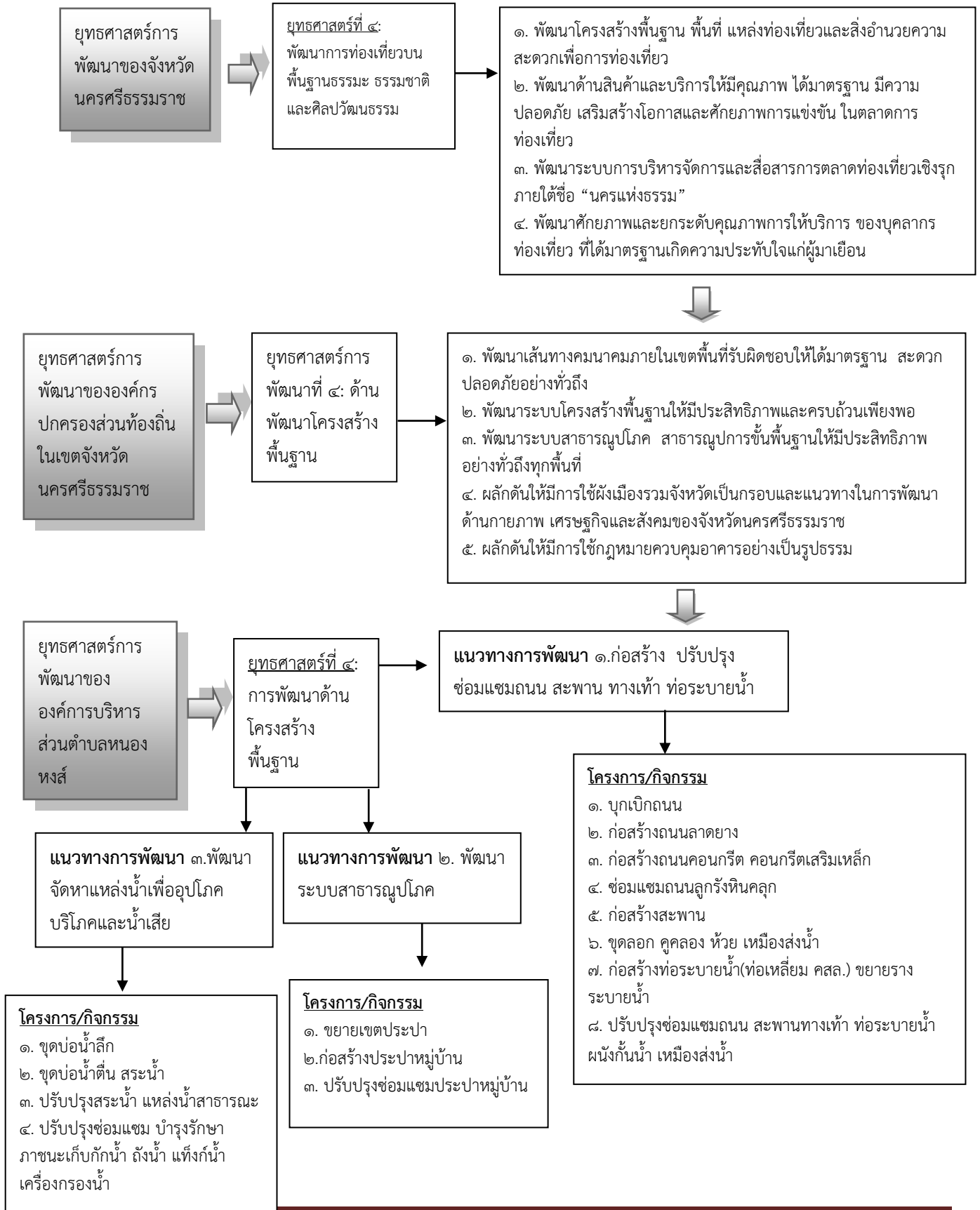

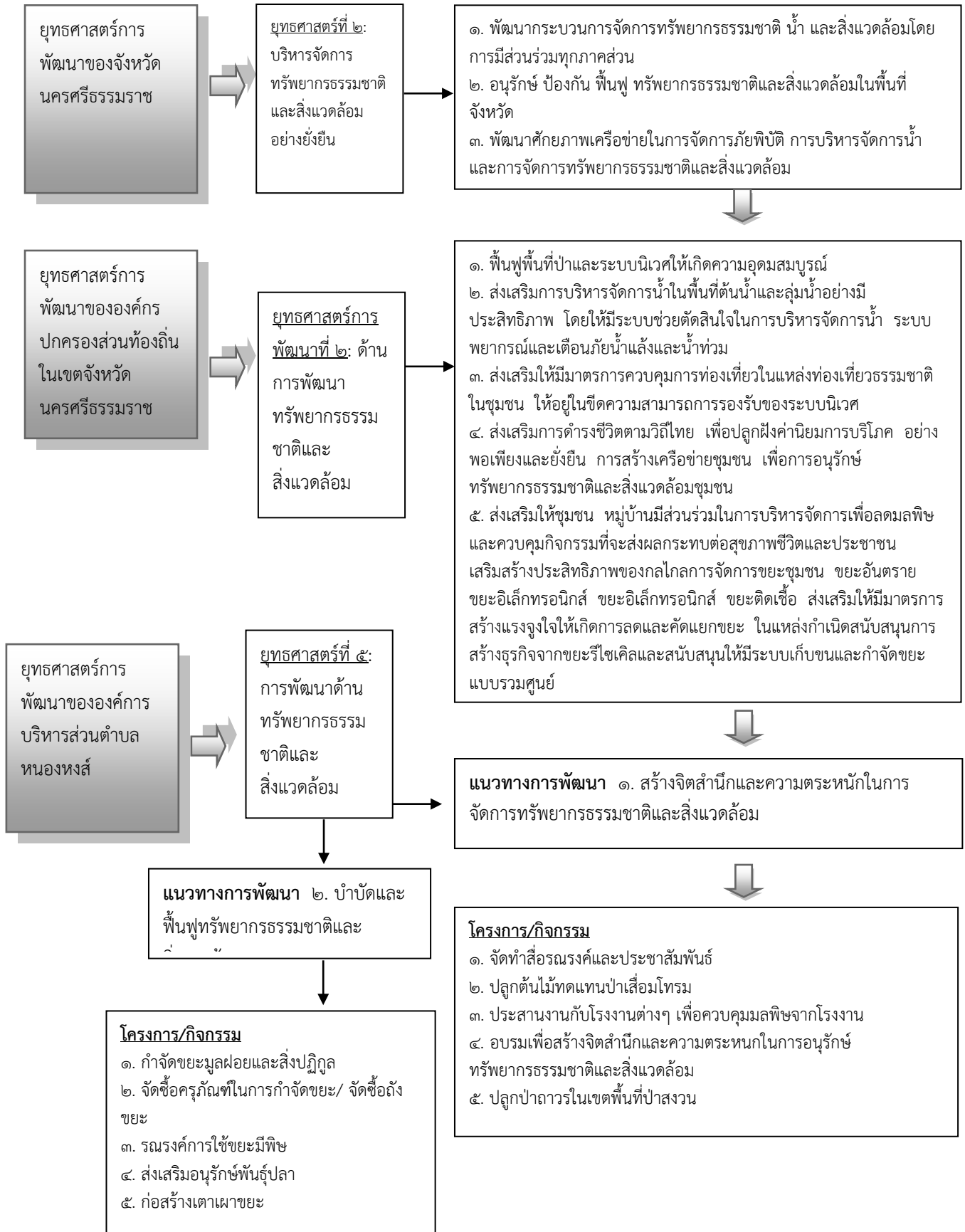

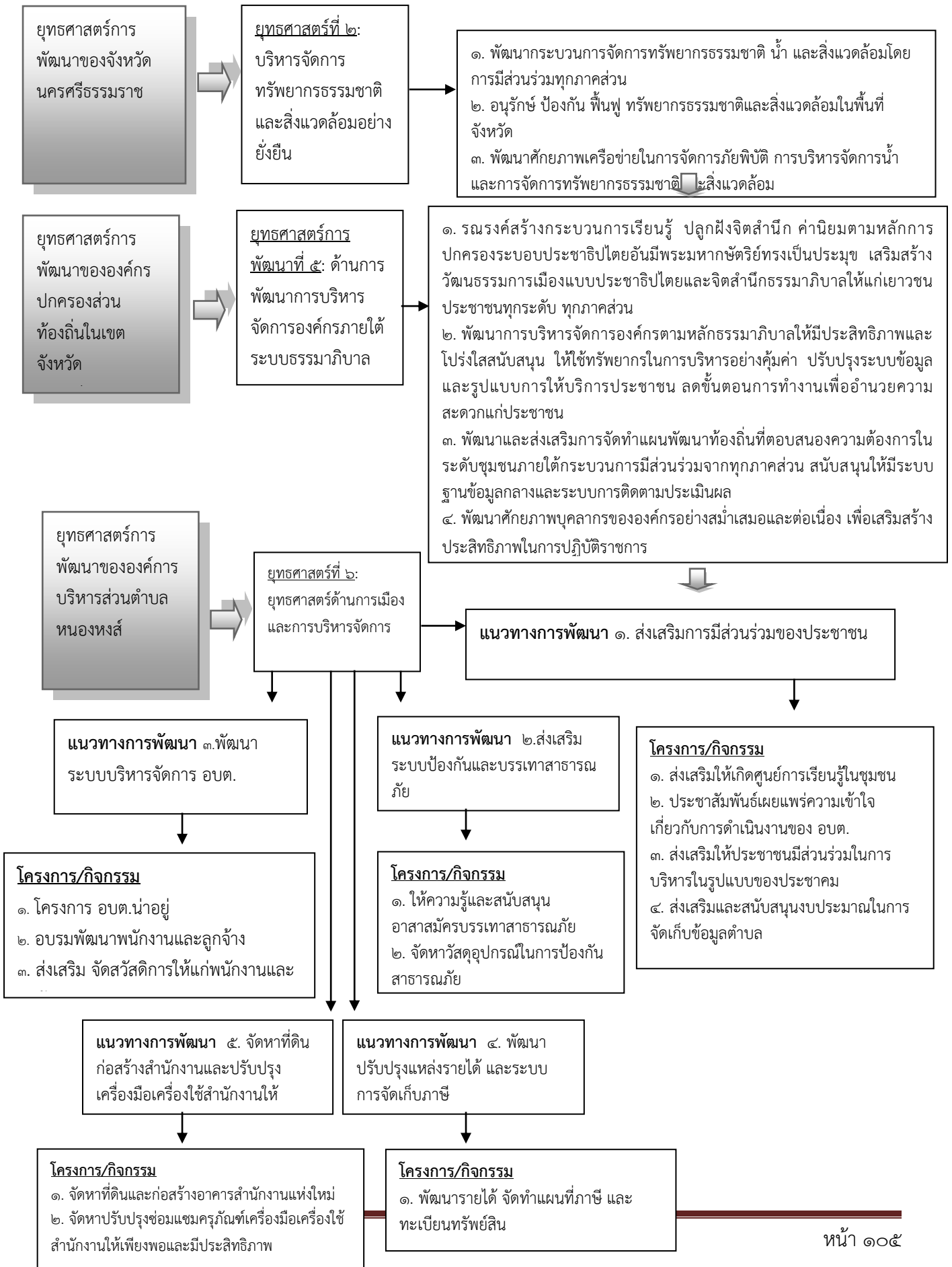



๓.๔ แผนผังยุทธศาสตร์ (strategic map)

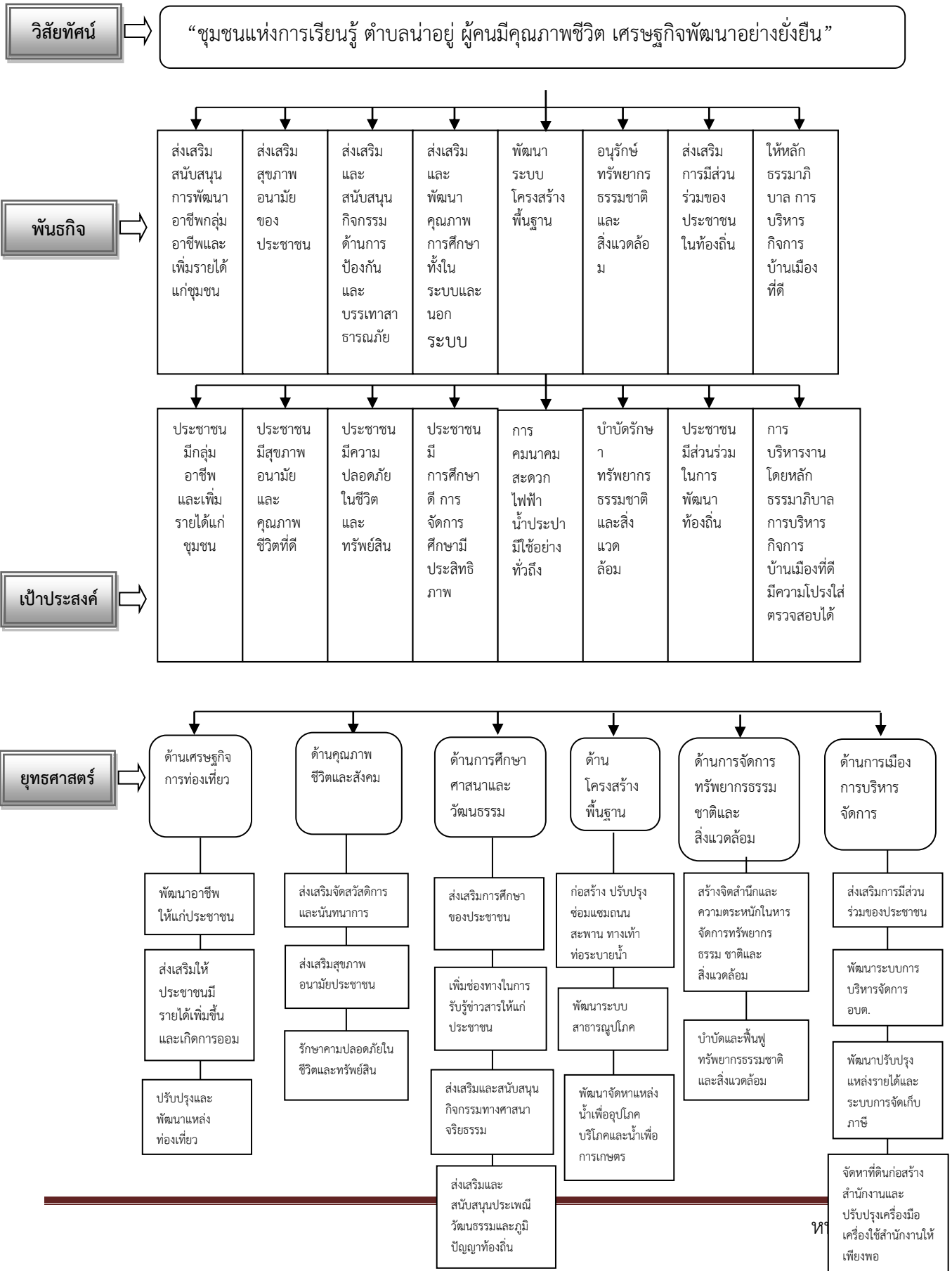



การวิเคราะห์ภารกิจ อำนาจหน้าที่ขององค์การบริหารส่วนตำบล ตามพระราชบัญญัติสภาตำบล และองค์การบริหารส่วนตำบล พ.ศ. ๒๕๓๗ แก้ไขเพิ่มเติม (ฉบับที่ ๖) พ.ศ. ๒๕๕๒ และตามพระราชบัญญัติ กำหนดแผนและขั้นตอนการกระจายอำนาจให้องค์กรปกครองส่วนท้องถิ่น พ.ศ.๒๕๔๒ และกฎหมายอื่นของ อบต. ใช้เทคนิค SWOT เข้ามาช่วย ทั้งนี้เพื่อให้ทราบว่าองค์การบริหารส่วนตำบล มีอำนาจหน้าที่ที่จะเข้าไป ดำเนินการแก้ไขปัญหาในเขตพื้นที่ให้ตรงกับความต้องการของประชาชนได้อย่างไร โดยวิเคราะห์จุดแข็ง จุดอ่อน โอกาส ภัยคุกคาม ในการดำเนินการตามภารกิจตามหลัก SWOT องค์การบริหารส่วนตำบลหนองหงส์ กำหนด วิธีการดำเนินการตามภารกิจสอดคล้องกับแผนพัฒนาเศรษฐกิจและสังคมแห่งชาติ แผนพัฒนาจังหวัด แผนพัฒนา อำเภอ แผนพัฒนาตำบล นโยบายของรัฐบาล และนโยบายของผู้บริหารท้องถิ่น ทั้งนี้สามารถวิเคราะห์ภารกิจให้ ตรงกับสภาพปัญหา โดยสามารถกำหนดแบ่งภารกิจได้ เป็น ๗ ด้าน ซึ่งภารกิจดังกล่าวถูกกำหนดอยู่ใน พระราชบัญญัติสภาตำบลและองค์การบริหารส่วนตำบล พ.ศ. ๒๕๓๗ แก้ไขเพิ่มเติม (ฉบับที่ ๖) พ.ศ. ๒๕๕๒ และตามพระราชบัญญัติกำหนดแผนและขั้นตอนการ กระจายอำนาจให้องค์กรปกครองส่วนท้องถิ่น พ.ศ. ๒๕๔๒ แก้ไขเพิ่มเติม (ฉบับที่ ๖) พ.ศ. ๒๕๔๙ ดังนี้

๑. ด้านโครงสร้างพื้นฐาน มีภารกิจที่เกี่ยวข้องดังนี้

- ๑.๑ จัดให้มีและบำรุงรักษาทางน้ำและทางบก (มาตรา ๖๗ (๑))
- ๑.๒ ให้มีน้ำเพื่อการอุปโภค บริโภค และการเกษตร (มาตรา ๖๘(๑))
- ๑.๓ ให้มีและบำรุงการไฟฟ้าหรือแสงสว่างโดยวิธีอื่น (มาตรา ๖๘(๒))
- ๑.๔ ให้มีและบำรุงรักษาทางระบายน้ำ (มาตรา ๖๘ (๓))
- ๑.๕ การสาธารณสุข โภคและการก่อสร้างอื่นๆ (มาตรา ๑๖(๔))
- ๑.๖ การสาธารณสุข (มาตรา ๑๖(๕))

๒. ด้านส่งเสริมคุณภาพชีวิต มีภารกิจที่เกี่ยวข้อง ดังนี้

- ๒.๑ ส่งเสริมการพัฒนาศตรี เด็ก เยาวชน ผู้สูงอายุ และผู้พิการ (มาตรา ๖๗(๖))
- ๒.๒ ป้องกันโรคและระงับโรคติดต่อ (มาตรา ๖๗(๓))
- ๒.๓ ให้มีและบำรุงสถานที่ประชุม การกีฬาการพักผ่อนหย่อนใจและสวนสาธารณะ (มาตรา ๖๘(๔))
- ๒.๔ การสังคมสงเคราะห์ และการพัฒนาคุณภาพชีวิตเด็ก สตรี คนชรา และ ผู้ด้อยโอกาส (มาตรา ๑๖(๑๐))
- ๒.๕ การปรับปรุงแหล่งชุมชนแออัด และการจัดการเกี่ยวกับที่อยู่อาศัย (มาตรา ๑๖(๒))
- ๒.๖ การส่งเสริมประชาธิปไตย ความเสมอภาค และสิทธิเสรีภาพของประชาชน (มาตรา ๑๖(๕))



๒.๗ การสาธารณสุข สุข การอนามัยครอบครัวและการรักษาพยาบาล
(มาตรา ๑๖(๑๙))

๓. ด้านการจัดระเบียบชุมชน สังคม และการรักษาความสงบเรียบร้อย มีภารกิจ
ที่เกี่ยวข้อง ดังนี้

- ๓.๑ การป้องกันและบรรเทาสาธารณภัย (มาตรา ๖๗(๔))
- ๓.๒ การคุ้มครองดูแลและรักษาทรัพย์สินอันเป็นสาธารณสมบัติของแผ่นดิน (มาตรา ๖๘(๘))
- ๓.๓ การผังเมือง (มาตรา ๖๘(๑๓))
- ๓.๔ จัดให้มีที่จอดรถ (มาตรา ๑๖(๓))
- ๓.๕ การรักษาความสะอาดและความเป็นระเบียบเรียบร้อยของบ้านเมือง (มาตรา ๑๖(๑๗))
- ๓.๖ การควบคุมอาคาร (มาตรา ๑๖(๒๘))
- ๓.๗

๔. ด้านการวางแผน การส่งเสริมการลงทุน พาณิชยกรรมและการท่องเที่ยว มีภารกิจ
ที่เกี่ยวข้อง ดังนี้

- ๔.๑ ส่งเสริมให้มีอุตสาหกรรมในครอบครัว (มาตรา ๖๘(๖))
- ๔.๒ ให้มีและส่งเสริมกลุ่มเกษตรกร และกิจการสหกรณ์ (มาตรา ๖๘(๕))
- ๔.๓ บำรุงและส่งเสริมการประกอบอาชีพของราษฎร (มาตรา ๖๘(๗))
- ๔.๔ ให้มีตลาด (มาตรา ๖๘(๑๐))
- ๔.๕ การท่องเที่ยว (มาตรา ๖๘(๑๒))
- ๔.๖ กิจการเกี่ยวกับการพาณิชย์ (มาตรา ๖๘(๑๑))
- ๔.๗ การส่งเสริม การฝึกและประกอบอาชีพ (มาตรา ๑๖(๖))
- ๔.๘ การพาณิชยกรรมและการส่งเสริมการลงทุน (มาตรา ๑๖(๗))

๕. ด้านการบริหารจัดการและการอนุรักษ์ทรัพยากรธรรมชาติและสิ่งแวดล้อมมีภารกิจที่
เกี่ยวข้อง ดังนี้

- ๕.๑ คุ้มครอง ดูแล และบำรุงรักษาทรัพยากรธรรมชาติและสิ่งแวดล้อม
(มาตรา ๖๗(๗))
- ๕.๒ รักษาความสะอาดของถนน ทางน้ำ ทางเดิน และที่สาธารณะ รวมทั้งกำจัดมูลฝอย
และสิ่งปฏิกูล (มาตรา ๖๗(๒))
- ๕.๓ การจัดการสิ่งแวดล้อมและมลพิษต่างๆ (มาตรา ๑๗ (๑๒))



๖. ด้านการศาสนา ศิลปวัฒนธรรม จารีตประเพณี และภูมิปัญญาท้องถิ่น มีภารกิจที่เกี่ยวข้อง ดังนี้

- ๖.๑ บำรุงรักษาศิลปะ จารีตประเพณี ภูมิปัญญาท้องถิ่น และวัฒนธรรมอันดีของท้องถิ่น (มาตรา ๖๗(๘))
- ๖.๒ ส่งเสริมการศึกษา ศาสนา และวัฒนธรรม (มาตรา ๖๗(๕))
- ๖.๓ การจัดการศึกษา (มาตรา ๑๖(๙))
- ๖.๔ การส่งเสริมการศึกษา จารีตประเพณี และวัฒนธรรมอันดีงามของท้องถิ่น (มาตรา ๑๗(๑๘))

๗. ด้านการบริหารจัดการและการสนับสนุนการปฏิบัติการกิจของส่วนราชการ และองค์กรปกครองส่วนท้องถิ่น มีภารกิจที่เกี่ยวข้อง ดังนี้

- ๗.๑ สนับสนุนสภาพตำบลและองค์กรปกครองส่วนท้องถิ่นอื่นในการพัฒนาท้องถิ่น (มาตรา ๔๕(๓))
- ๗.๒ ปฏิบัติหน้าที่อื่นตามที่ทางราชการมอบหมายโดยจัดสรรงบประมาณหรือบุคลากรให้ตามความจำเป็นและสมควร (มาตรา ๖๗(๙))
- ๗.๓ ส่งเสริมการมีส่วนร่วมของราษฎร ในการมีมาตรการป้องกัน (มาตรา ๑๖(๑๖))
- ๗.๔ การประสานและให้ความร่วมมือในการปฏิบัติหน้าที่ขององค์กรปกครองส่วนท้องถิ่น (มาตรา ๑๗(๓))
- ๗.๕ การสร้างและบำรุงรักษาทางบกและทางน้ำที่เชื่อมต่อระหว่างองค์กรปกครองส่วนท้องถิ่นอื่น (มาตรา ๑๗(๑๖))

ภารกิจทั้ง ๗ ด้าน ตามที่กฎหมายกำหนดให้อำนาจองค์การบริหารส่วนตำบล สามารถแก้ไขปัญหาขององค์การบริหารส่วนตำบลหนองหงส์ได้เป็นอย่างดี มีประสิทธิภาพและประสิทธิผล โดยคำนึงถึงความต้องการของประชาชนในพื้นที่ประกอบด้วยการดำเนินการขององค์การบริหารส่วนตำบล จะต้องสอดคล้องกับแผนพัฒนาเศรษฐกิจและสังคมแห่งชาติ แผนพัฒนาจังหวัด แผนพัฒนาอำเภอ แผนพัฒนาตำบล นโยบายของรัฐบาล และนโยบายของผู้บริหารขององค์การบริหารส่วนตำบลเป็นสำคัญ

หมายเหตุ : มาตรา ๖๗,๖๘ หมายถึง พ.ร.บ.สภาตำบลและองค์การบริหารส่วนตำบล พ.ศ.๒๕๓๗ แก้ไขเพิ่มเติม (ฉบับที่ ๖) พ.ศ. ๒๕๕๒ มาตรา ๑๖ หมายถึง พ.ร.บ.กำหนดแผนและขั้นตอนกระจายอำนาจให้แก่องค์กรปกครองส่วนท้องถิ่น พ.ศ. ๒๕๔๒
แก้ไขเพิ่มเติม (ฉบับที่ ๒) พ.ศ. ๒๕๔๙



๖. ภารกิจหลักและภารกิจรองที่องค์การบริหารส่วนตำบลหนองหงส์ จะดำเนินการมีดังนี้

๖.๑ ภารกิจหลัก

- ๖.๑.๑ ด้านการปรับปรุงโครงสร้างพื้นฐาน
- ๖.๑.๑ ด้านการส่งเสริมคุณภาพชีวิต
- ๖.๑.๒ ด้านการจัดระเบียบชุมชน สังคม และการรักษาความสงบเรียบร้อย
- ๖.๑.๓ ด้านการอนุรักษ์ทรัพยากรธรรมชาติและสิ่งแวดล้อม
- ๖.๑.๔ ด้านการพัฒนาการเมืองและการบริหาร
- ๖.๑.๕ ด้านการส่งเสริมการศึกษา
- ๖.๑.๖ ด้านการป้องกันและบรรเทาสาธารณภัย

๖.๒ ภารกิจรอง

- ๖.๒.๑ การฟื้นฟูวัฒนธรรมและส่งเสริมประเพณี
- ๖.๒.๒ การสนับสนุนและส่งเสริมศักยภาพกลุ่มอาชีพ
- ๖.๒.๓ การส่งเสริมการเกษตรและการประกอบอาชีพทางการเกษตร
- ๖.๒.๔ ด้านการวางแผน การส่งเสริมการลงทุน

๗. สรุปปัญหาและแนวทางในการกำหนดโครงสร้างส่วนราชการและกรอบอัตรากำลัง

วิเคราะห์อัตรากำลังที่มี ขององค์การบริหารส่วนตำบลหนองหงส์

การวิเคราะห์สถานะแวดล้อม (SWOT Analysis) เป็นเครื่องมือในการประเมินสถานการณ์ สำหรับองค์กร ซึ่งช่วยผู้บริหารกำหนด จุดแข็ง และ จุดอ่อน ขององค์กร จากสภาพแวดล้อมภายในโอกาสและอุปสรรคจากสภาพแวดล้อมภายนอก ตลอดจนผลกระทบจากปัจจัย ต่าง ๆ ต่อการทำงานขององค์กร การวิเคราะห์ SWOT Analysis เป็นเครื่องมือในการวิเคราะห์สถานการณ์ เพื่อให้ ผู้บริหารรู้จุดแข็ง จุดอ่อน โอกาส และอุปสรรคขององค์กร ซึ่งจะช่วยให้ทราบว่าจะองค์กรได้เดินทางมาถูกทิศและไม่หลงทาง นอกจากนี้ยังบอกได้ว่าองค์กรมีแรงขับเคลื่อน ไปยังเป้าหมายได้ดีหรือไม่ มั่นใจได้อย่างไรว่าระบบการทำงานในองค์กรยังมีประสิทธิภาพอยู่ มีจุดอ่อนที่จะต้องปรับปรุงอย่างไร ซึ่งการวิเคราะห์สถานะแวดล้อม SWOT Analysis มีปัจจัยที่ควรนำมาพิจารณา ๒ ส่วน ดังนี้

๑. ปัจจัยภายใน (Internal Environment Analysis) ได้แก่

๑.๑ S มาจาก Strengths

หมายถึง จุดเด่นหรือจุดแข็ง ซึ่งเป็นผลมาจากปัจจัยภายใน เป็นข้อดีที่ เกิดจากสภาพแวดล้อมภายในองค์กร เช่น จุดแข็งด้านส่วนประสม จุดแข็งด้านการเงิน จุดแข็งด้านการผลิต จุดแข็ง ด้านทรัพยากรบุคคล องค์กรจะต้องใช้ประโยชน์จากจุดแข็งในการกำหนดกลยุทธ์



๑.๒ W มาจาก Weaknesses

หมายถึง จุดด้อยหรือจุดอ่อน ซึ่งเป็นผลมาจากปัจจัยภายใน เป็น ปัญหาหรือข้อบกพร่องที่เกิดจากสภาพแวดล้อมภายในต่างๆ ขององค์กร ซึ่งองค์กรจะต้องหาวิธีในการแก้ปัญหานั้น

๒. ปัจจัยภายนอก (External Environment Analysis) ได้แก่

๒.๑ O มาจาก Opportunities

หมายถึง โอกาส เป็นผลจากการที่สภาพแวดล้อม ภายนอกขององค์กรเอื้อประโยชน์หรือส่งเสริมการ ดำเนินงานขององค์กร โอกาสแตกต่างจากจุดแข็งตรงที่โอกาสนั้น เป็นผลมาจากสภาพแวดล้อมภายนอก แต่จุดแข็งนั้นเป็นผลมาจากสภาพแวดล้อมภายใน ผู้บริหารที่ดีจะต้องเสาะ แสวงหาโอกาสอยู่เสมอ และใช้ประโยชน์จากโอกาสนั้น

๒.๒ T มาจาก Threats

หมายถึง อุปสรรค เป็นข้อจำกัดที่เกิดจากสภาพแวดล้อม ภายนอก ซึ่งการบริหารจำเป็นต้องปรับกลยุทธ์ให้สอดคล้องและพยายามขจัดอุปสรรค ต่างๆ ที่เกิดขึ้นให้ได้จริง

วิเคราะห์ปัจจัยภายใน ภายนอก (SWOT)

ของบุคลากรในสังกัด องค์การบริหารส่วนตำบลหนองหงส์ (ระดับตัวบุคลากร)

| | |
|---|--|
| <p>จุดแข็ง S</p> <ol style="list-style-type: none"> มีภูมิภานาอยู่ในพื้นที่ อบต. และพื้นที่ใกล้ อบต. มีอายุเฉลี่ย ๒๕ - ๔๐ ปี เป็นวัยทำงาน มีผู้หญิงมากกว่าผู้ชายทำให้การทำงานละเอียดรอบคอบไม่มีพฤติกรรมเสี่ยงต่อการทุจริต มีการพัฒนาศึกษาหาความรู้เพิ่มเติมอยู่เสมอ เป็นคนในชุมชนสามารถทำงานคล่องตัว โดยใช้ความสัมพันธ์ส่วนตัวได้ | <p>จุดอ่อน W</p> <ol style="list-style-type: none"> บางส่วนมีความรู้ไม่สอดคล้องกับภารกิจของ อบต. ทำงานในลักษณะเชื่อความคิดส่วนตัวมากกว่าหลักการและเหตุผลที่ถูกต้องของทางราชการ มีภาระหนี้สิน |
| <p>โอกาส O</p> <ol style="list-style-type: none"> มีความใกล้ชิดคุ้นเคยกับประชาชนทำให้เกิดความร่วมมือในการทำงานง่ายขึ้น มีความจริงใจในการพัฒนาอุทิศตนได้ตลอดเวลา ชุมชนยังมีความคาดหวังในตัวผู้บริหารและการทำงานและ อบต.ในฐานะตัวแทน | <p>ข้อจำกัด T</p> <ol style="list-style-type: none"> ส่วนมากมีเงินเดือน/ค่าจ้างน้อย รายได้ไม่เพียงพอ ระดับความรู้ไม่เหมาะสมสอดคล้องกับความยากของงาน พื้นที่กว้างทำให้บุคลากรที่มีอยู่ไม่พอให้บริการ มีความก้าวหน้าในวงแคบ |



วิเคราะห์ปัจจัยภายใน ภายนอก (SWOT)
ขององค์การบริหารส่วนตำบลหนองหงส์ (ระดับองค์กร)

| | |
|--|--|
| <p>จุดแข็ง S</p> <ol style="list-style-type: none"> ๑. บุคลากรมีความรักถิ่นไม่ต้องการย้าย ๒. การเดินทางสะดวกทำงานเกินเวลาได้ ๓. ชุมชนยังมีความคาดหวังในตัวผู้บริหารและการทำงาน และ อบต.ในฐานะตัวแทน ๔. มีการส่งเสริมการศึกษาและฝึกอบรมบุคลากร ๕. ให้โอกาสในการพัฒนาและส่งเสริมความก้าวหน้าของบุคลากรภายในองค์กรอย่างเสมอภาคกัน ๖. ส่งเสริมให้มีการนำความรู้และทักษะใหม่ ๆ ที่ได้จากการศึกษาและฝึกอบรมมาใช้ในการปฏิบัติงาน | <p>จุดอ่อน W</p> <ol style="list-style-type: none"> ๑. ขาดบุคลากรที่มีความรู้เฉพาะด้านทางวิชาชีพ ๒. พื้นที่พัฒนามากว้าง ปัญหาทำให้บางสายงานมีบุคลากรไม่เพียงพอหรือไม่มี ๓. อาคารสำนักงานคับแคบ |
| <p>โอกาส O</p> <ol style="list-style-type: none"> ๑. ประชาชนให้ความร่วมมือในการพัฒนา อบต.ดี ๒. มีความคุ้นเคยกันทุกคน ๓. บุคลากรมีถิ่นที่อยู่กระจายทั่วเขต อบต. ทำให้รู้สภาพพื้นที่ ทักษะคติของประชาชนได้ดี ๔. บุคลากรมีการพัฒนาความรู้ปริญญาตรี /ปริญญาโทเพิ่มขึ้น ๕. ผู้บริหารและผู้บังคับบัญชาตามสายงานมีบทบาทในการช่วยให้บุคลากรบรรลุเป้าประสงค์ | <p>ข้อจำกัด T</p> <ol style="list-style-type: none"> ๑. มีระบบอุปถัมภ์ และกลุ่มพรรคพวกจากความสัมพันธ์แบบเครือญาติในชุมชน การดำเนินการทางวินัยเป็นไปได้ยากมักกระทบญาติพี่น้อง ๒. ขาดบุคลากรที่มีความเชี่ยวชาญบางสายงาน ความรู้ที่มีจำกัดทำให้ต้องเพิ่มพูนความรู้ให้หลากหลายจึงจะทำงานได้ ครอบคลุมภารกิจ ของ อบต. ๓. งบประมาณน้อยเมื่อเปรียบเทียบกับพื้นที่ จำนวนประชากร และภารกิจ |



องค์การบริหารส่วนตำบลหนองหงส์ กำหนดโครงสร้างการแบ่งส่วนราชการ ออกเป็น ๓ ส่วนราชการ ได้แก่

๑. สำนักงานปลัด องค์การบริหารส่วนตำบล
๒. กองคลัง
๓. กองช่าง

ทั้งนี้ ได้กำหนดกรอบอัตรากำลัง จำนวนทั้งสิ้น ๔๗ อัตรา พนักงานส่วนตำบล ๒๘ อัตรา ครูผู้ดูแลเด็ก ๕ อัตรา ลูกจ้างประจำ ๓ อัตรา พนักงานจ้างตามภารกิจ จำนวน ๑๖ อัตรา และพนักงานจ้างทั่วไป จำนวน ๒๒ อัตรา แต่เนื่องจากที่ผ่านมาองค์การบริหารส่วนตำบลหนองหงส์ มีภารกิจและปริมาณงานที่เพิ่มมากขึ้นในสำนักงานปลัด กองคลัง และกองช่างซึ่งจำนวนบุคลากรที่มีอยู่ไม่เพียงพอต่อการปฏิบัติภารกิจให้สำเร็จลุล่วงได้อย่างมีประสิทธิภาพและประสิทธิผล ดังนั้น จึงมีความจำเป็นต้องขอกำหนดตำแหน่งขึ้นใหม่เพื่อรองรับปริมาณงานที่เพิ่มมากขึ้น และแก้ไขปัญหาการบริหารงานภายในสำนักงานปลัด กองคลัง และกองช่าง ขององค์การบริหารส่วนตำบลหนองหงส์ต่อไป แต่เนื่องจาก สำนักงาน ก.อบต.จังหวัดนครศรีธรรมราช ได้มีหนังสือด่วนมากที่ นศ ๐๐๒๓.๒/ว ๔๒๔๑ ลงวันที่ ๑๒ กรกฎาคม ๒๕๖๐ เรื่อง การจัดทำแผนอัตรากำลัง ๓ ปี ประจำปีงบประมาณ ๒๕๖๑-๒๕๖๓ และหนังสือที่ นศ ๐๐๒๓.๒/ว ๔๐๑๔ ลงวันที่ ๓๐ มิถุนายน ๒๕๖๐ เรื่อง ชักซ้อมแนวทางปฏิบัติในการขออนุมัติกำหนดตำแหน่ง เปลี่ยนแปลงตำแหน่งพนักงานส่วนตำบลและพนักงานจ้าง โดยกำหนดให้จัดส่งแบบขออนุมัติกำหนดตำแหน่ง เปลี่ยนแปลงตำแหน่งพนักงานส่วนตำบลและพนักงานจ้าง ปีละ ๒ ครั้ง โดยกำหนดรอบการพิจารณา ดังนี้

ครั้งที่ ๑ รอบการส่งเอกสารตั้งแต่วันที่ ๑ ธันวาคม - ๓๑ พฤษภาคม เพื่อพิจารณา ในเดือน มิถุนายน

ครั้งที่ ๒ รอบการส่งเอกสารตั้งแต่วันที่ ๑ มิถุนายน - ๓๐ พฤศจิกายน เพื่อพิจารณา ในเดือน ธันวาคม

ประกอบกับจังหวัดนครศรีธรรมราช ได้จัดประชุมชี้แจงแนวทางในการจัดทำแผนอัตรากำลัง ๓ ปี ประจำปีงบประมาณ พ.ศ.๒๕๖๑-๒๕๖๓ โดยกำหนดว่าหากองค์การบริหารส่วนตำบล มีความจำเป็นต้องขอ กำหนดตำแหน่งพนักงานส่วนตำบลและพนักงานจ้างเพิ่ม ให้จัดส่งเอกสารตามวงรอบที่ ก.อบต.กำหนด ข้างต้น ยกเว้นข้าราชการหรือพนักงานครูและบุคลากรทางการศึกษาและพนักงานจ้างที่ได้รับจัดสรรเงินอุดหนุนจากรัฐบาล ให้กำหนดตำแหน่งตามความต้องการไว้ในแผนอัตรากำลัง ๓ ปี เพื่อใช้เป็นข้อมูลในการขอรับจัดสรรอัตรากำลังจากกรมส่งเสริมการปกครองท้องถิ่น ทั้งนี้ ให้หมายเหตุในรายการว่า “การสรรหาตำแหน่งดังกล่าว ให้กระทำได้ก็ต่อเมื่อได้รับแจ้งอนุมัติจัดสรรอัตรากำลังจากกรมส่งเสริมการปกครองท้องถิ่นแล้ว” สำหรับกรณีอื่นๆ ขอให้ดำเนินการตามกรอบอัตรากำลังเดิมไปก่อน เพื่อให้แผนอัตรากำลัง ๓ ปี ประจำปีงบประมาณ พ.ศ. ๒๕๖๑-๒๕๖๓ เป็นไปอย่างต่อเนื่อง มีผลบังคับใช้ได้ทันตั้งแต่วันที่ ๑ ตุลาคม ๒๕๖๐



ดังนั้น เพื่อให้การกำหนดกรอบอัตรากำลังขององค์การบริหารส่วนตำบลหนองหงส์ให้เหมาะสม จึงต้องมีความจำเป็นของกำหนดตำแหน่งขึ้นใหม่เพื่อรองรับปริมาณงานที่เพิ่มมากขึ้นและยุบเลิกบางตำแหน่งที่มีความซ้ำซ้อนให้เหมาะสมกับภาระค่าใช้จ่ายด้านบุคลากร โดยกำหนดโครงสร้างและกำหนดกรอบอัตรากำลังให้สอดคล้องกับภารกิจและอำนาจหน้าที่เพื่อแก้ไขปัญหาการบริหารงานภายในส่วนราชการขององค์การบริหารส่วนตำบลหนองหงส์ต่อไป

๗. โครงสร้างการกำหนดส่วนราชการ

๘.๑ โครงสร้างตามแผนอัตรากำลัง

จากสภาพปัญหาขององค์การบริหารส่วนตำบลหนองหงส์ มีภารกิจอำนาจหน้าที่ที่จะต้องดำเนินการแก้ไขปัญหาดังกล่าวภายใต้อำนาจหน้าที่ที่กำหนดไว้ในพระราชบัญญัติสภาตำบลและองค์การบริหารส่วนตำบล พ.ศ. ๒๕๓๗ แก้ไขเพิ่มเติมถึง (ฉบับที่ ๖) พ.ศ. ๒๕๕๒ และตามพระราชบัญญัติกำหนดแผนและขั้นตอนการกระจายอำนาจให้องค์กรปกครองส่วนท้องถิ่น พ.ศ. ๒๕๔๒ แก้ไขเพิ่มเติมถึง (ฉบับที่ ๒) พ.ศ. ๒๕๔๙ และกฎหมายอื่นที่เกี่ยวข้องประกอบกับองค์การบริหารส่วนตำบล ได้กำหนดภารกิจหลักและภารกิจรองที่จะดำเนินการดังกล่าว โดยองค์การบริหารส่วนตำบลกำหนดตำแหน่งของพนักงานส่วนตำบล และพนักงานจ้างให้ตรงกับภารกิจดังกล่าว และในระยะแรกการกำหนดโครงสร้างส่วนราชการที่จะรองรับการดำเนินการตามภารกิจนั้น อาจกำหนดเป็นภารกิจอยู่ในงาน หรือกำหนดเป็นฝ่าย และในระยะต่อไป เมื่อมีการดำเนินการตามภารกิจนั้น และองค์การบริหารส่วนตำบลพิจารณาเห็นว่าภารกิจนั้นมีปริมาณงานมากพอที่จะพิจารณาตั้งเป็นส่วนต่อไป ดังนั้น การกำหนดการจัดโครงสร้างส่วนราชการภายในส่วนราชการขององค์การบริหารส่วนตำบลหนองหงส์ ซึ่งเป็นองค์การบริหารส่วนตำบลขนาดกลาง มีปลัดองค์การบริหารส่วนตำบล ระดับ ๘ (กรณีพิเศษ) ได้ถือปฏิบัติตามข้อเสนอแนะแนวทางปฏิบัติเกี่ยวกับการบริหารบุคคลขององค์กรปกครองส่วนท้องถิ่น ตามหนังสือสำนักงาน ก.จ., ก.ท. และ ก.อบต. ด่วนที่สุด ที่ มท ๐๘๐๙.๑/ว๑๕๔ ลงวันที่ ๘ พฤศจิกายน ๒๕๕๕ โดยกำหนดจัดโครงสร้างส่วนราชการภายในระดับกองที่จำเป็นต้องมี และส่วนราชการเรียกชื่ออย่างอื่นขององค์การบริหารส่วนตำบลหนองหงส์ ดังนี้ โดยมีการกำหนดโครงสร้างส่วนราชการ ดังนี้



| โครงสร้างตามแผนอัตรากำลัง(เดิม) | โครงสร้างตามแผนอัตรากำลังใหม่(ระบบแบ่ง) | หมายเหตุ |
|--|--|----------|
| <p>๑. สำนักปลัดองค์การบริหารส่วนตำบล</p> <p>๑.๑ งานบริหารทั่วไป</p> <ul style="list-style-type: none"> - งานสารบรรณ - งานบริหารงานบุคคล - งานเลือกตั้งและทะเบียนข้อมูล - งานตรวจสอบภายใน <p>๑.๒ งานนโยบายและแผน</p> <ul style="list-style-type: none"> - งานนโยบายและแผน - งานวิชาการ - งานข้อมูลและประชาสัมพันธ์ - งานงบประมาณ <p>๑.๓ งานกฎหมายและคดี</p> <ul style="list-style-type: none"> - งานกฎหมายและคดี - งานร้องเรียนร้องทุกข์และอุทธรณ์ - งานข้อบัญญัติและระเบียบ <p>๑.๔ งานป้องกันและบรรเทาสาธารณภัย</p> <ul style="list-style-type: none"> - งานอำนวยความสะดวก - งานป้องกัน - งานฟื้นฟู <p>๑.๕ งานกิจการสภาองค์การบริหารส่วนตำบล</p> <ul style="list-style-type: none"> - งานระเบียบข้อบังคับประชุม - งานการประชุม - งานอำนวยความสะดวกและประสานงาน - งานติดตามผลการปฏิบัติงานตามมติของสภาองค์การบริหารส่วนตำบล - งานเลือกตั้งและข้อมูลการเลือกตั้ง - งานมวลชนสัมพันธ์ | <p>๑. สำนักปลัดองค์การบริหารส่วนตำบล</p> <p>๑.๑ งานบริหารทั่วไป</p> <ul style="list-style-type: none"> - งานสารบรรณ - งานบริหารงานบุคคล - งานเลือกตั้งและทะเบียนข้อมูล - งานตรวจสอบภายใน <p>๑.๒ งานนโยบายและแผน</p> <ul style="list-style-type: none"> - งานนโยบายและแผน - งานวิชาการ - งานข้อมูลและประชาสัมพันธ์ - งานงบประมาณ <p>๑.๓ งานกฎหมายและคดี</p> <ul style="list-style-type: none"> - งานกฎหมายและคดี - งานร้องเรียนร้องทุกข์และอุทธรณ์ - งานข้อบัญญัติและระเบียบ <p>๑.๔ งานป้องกันและบรรเทาสาธารณภัย</p> <ul style="list-style-type: none"> - งานอำนวยความสะดวก - งานป้องกัน - งานฟื้นฟู <p>๑.๕ งานกิจการสภาองค์การบริหารส่วนตำบล</p> <ul style="list-style-type: none"> - งานระเบียบข้อบังคับประชุม - งานการประชุม - งานอำนวยความสะดวกและประสานงาน - งานติดตามผลการปฏิบัติงานตามมติของสภาองค์การบริหารส่วนตำบล - งานเลือกตั้งและข้อมูลการเลือกตั้ง - งานมวลชนสัมพันธ์ | |



| โครงสร้างตามแผนอัตรากำลัง(เดิม) | โครงสร้างตามแผนอัตรากำลังใหม่(ระบบแบ่ง) | หมายเหตุ |
|--|--|----------|
| <p>๑.๖ งานสาธารณสุขและสิ่งแวดล้อม</p> <ul style="list-style-type: none"> - งานอนามัยและสิ่งแวดล้อม - งานส่งเสริมสุขภาพและสาธารณสุข - งานรักษาความสะอาด <p>๑.๗ งานศึกษา ศาสนา และวัฒนธรรม</p> <ul style="list-style-type: none"> - งานบริหารการศึกษา - งานส่งเสริมการศึกษา ศาสนา และวัฒนธรรม - งานกิจการโรงเรียน <p>๑.๘ งานสวัสดิการสังคม</p> <ul style="list-style-type: none"> - งานสวัสดิการและพัฒนาชุมชน - งานสังคมสงเคราะห์ - งานส่งเสริมอาชีพและข้อมูลอาชีพ - งานสวนสาธารณะ <p>๑.๙ งานส่งเสริมการเกษตร</p> <ul style="list-style-type: none"> - งานส่งเสริมการเกษตร - งานส่งเสริมปศุสัตว์ <p>๒. กองคลัง</p> <p>๒.๑ งานการเงิน</p> <ul style="list-style-type: none"> - งานการเงิน - งานรับเงิน-เบิกจ่ายเงิน - งานจัดทำฎีกาเบิกจ่ายเงิน - งานเก็บรักษาเงิน <p>๒.๒ งานบัญชี</p> <ul style="list-style-type: none"> - งานการบัญชี - งานทะเบียนการคุมเบิกจ่ายเงิน - งานงบการเงินและงบทดลอง - งานแสดงฐานะทางการเงิน | <p>๑.๖ งานสาธารณสุขและสิ่งแวดล้อม</p> <ul style="list-style-type: none"> - งานอนามัยและสิ่งแวดล้อม - งานส่งเสริมสุขภาพและสาธารณสุข - งานรักษาความสะอาด <p>๑.๗ งานศึกษา ศาสนา และวัฒนธรรม</p> <ul style="list-style-type: none"> - งานบริหารการศึกษา - งานส่งเสริมการศึกษา ศาสนา และวัฒนธรรม - งานกิจการโรงเรียน <p>๑.๘ งานสวัสดิการสังคม</p> <ul style="list-style-type: none"> - งานสวัสดิการและพัฒนาชุมชน - งานสังคมสงเคราะห์ - งานส่งเสริมอาชีพและข้อมูลอาชีพ - งานสวนสาธารณะ <p>๑.๙ งานส่งเสริมการเกษตร</p> <ul style="list-style-type: none"> - งานส่งเสริมการเกษตร - งานส่งเสริมปศุสัตว์ <p>๒. กองคลัง</p> <p>๒.๑ งานการเงิน</p> <ul style="list-style-type: none"> - งานการเงิน - งานรับเงิน-เบิกจ่ายเงิน - งานจัดทำฎีกาเบิกจ่ายเงิน - งานเก็บรักษาเงิน <p>๒.๒ งานบัญชี</p> <ul style="list-style-type: none"> - งานการบัญชี - งานทะเบียนการคุมเบิกจ่ายเงิน - งานงบการเงินและงบทดลอง - งานแสดงฐานะทางการเงิน | |



| โครงสร้างตามแผนอัตรากำลังปัจจุบัน | โครงสร้างตามแผนอัตรากำลังใหม่ | หมายเหตุ |
|--|--|----------|
| <p>๒.๓ งานพัฒนาและจัดเก็บรายได้</p> <ul style="list-style-type: none"> - งานภาษีอากร ค่าธรรมเนียมและค่าเช่า - งานพัฒนารายได้ - งานควบคุมกิจการค้าและค่าปรับ - งานทะเบียนควบคุมและเร่งรัดรายได้ <p>๒.๔ งานทะเบียนทรัพย์สินและพัสดุ</p> <ul style="list-style-type: none"> - งานทะเบียนทรัพย์สินและแผนที่ภาษี - งานพัสดุ - งานทะเบียนเบิกจ่ายวัสดุครุภัณฑ์ <p>๓. กองช่าง</p> <p>๓.๑ งานก่อสร้าง</p> <ul style="list-style-type: none"> - งานก่อสร้างและบูรณะถนน - งานก่อสร้าง สร้างสะพาน เขื่อน ทดน้ำ - งานข้อมูลก่อสร้าง <p>๓.๒ งานออกแบบและควบคุมอาคาร</p> <ul style="list-style-type: none"> - งานประเมินราคา - งานควบคุมการก่อสร้างอาคาร - งานออกแบบและบริการข้อมูล <p>๓.๓ งานประสานสาธารณูปโภค</p> <ul style="list-style-type: none"> - งานประสานกิจการประปา - งานไฟฟ้าสาธารณะ - งานระบายน้ำ <p>๓.๔ งานผังเมือง</p> <ul style="list-style-type: none"> - งานวางผังพัฒนาเมือง - งานควบคุมทางผังเมือง - งานสำรวจและแผนที่ | <p>๒.๓ งานพัฒนาและจัดเก็บรายได้</p> <ul style="list-style-type: none"> - งานภาษีอากร ค่าธรรมเนียมและค่าเช่า - งานพัฒนารายได้ - งานควบคุมกิจการค้าและค่าปรับ - งานทะเบียนควบคุมและเร่งรัดรายได้ <p>๒.๔ งานทะเบียนทรัพย์สินและพัสดุ</p> <ul style="list-style-type: none"> - งานทะเบียนทรัพย์สินและแผนที่ภาษี - งานพัสดุ - งานทะเบียนเบิกจ่ายวัสดุครุภัณฑ์ <p>๓. กองช่าง</p> <p>๓.๑ งานก่อสร้าง</p> <ul style="list-style-type: none"> - งานก่อสร้างและบูรณะถนน - งานก่อสร้าง สร้างสะพาน เขื่อน ทดน้ำ - งานข้อมูลก่อสร้าง <p>๓.๒ งานออกแบบและควบคุมอาคาร</p> <ul style="list-style-type: none"> - งานประเมินราคา - งานควบคุมการก่อสร้างอาคาร - งานออกแบบและบริการข้อมูล <p>๓.๓ งานประสานสาธารณูปโภค</p> <ul style="list-style-type: none"> - งานประสานกิจการประปา - งานไฟฟ้าสาธารณะ - งานระบายน้ำ <p>๓.๔ งานผังเมือง</p> <ul style="list-style-type: none"> - งานวางผังพัฒนาเมือง - งานควบคุมทางผังเมือง - งานสำรวจและแผนที่ | |



๘.๒ การวิเคราะห์การกำหนดตำแหน่ง

จากข้อ ๘.๑ โครงสร้าง องค์การบริหารส่วนตำบลหนองหงส์ ได้วิเคราะห์การกำหนดตำแหน่ง จากภารกิจที่จะดำเนินการในแต่ละส่วนราชการในอนาคต ๓ ปี ซึ่งเป็นตัวสะท้อนให้เห็นว่าปริมาณงานในแต่ละส่วนราชการมีเท่าใด เพื่อนำมาวิเคราะห์ว่าจะใช้ตำแหน่งใด จำนวนเท่าใด ในส่วนราชการใด ในระยะเวลา ๓ ปี ข้างหน้า จึงจะเหมาะสมกับภารกิจ และปริมาณงาน และเพื่อให้คุ้มค่าต่อการใช้จ่ายงบประมาณขององค์กรปกครองส่วนท้องถิ่น และเพื่อให้การบริหารงานขององค์กรปกครองส่วนท้องถิ่นเป็นไปอย่างมีประสิทธิภาพ ประสิทธิผล โดยนำผลการวิเคราะห์ตำแหน่งมากรอกข้อมูลลงในกรอบอัตรากำลัง ๓ ปี

****คณะกรรมการพนักงานส่วนตำบลจังหวัดนครศรีธรรมราช (ก.อบต.จังหวัดนครศรีธรรมราช) ได้มีมติในที่ประชุมครั้งที่ ๔/๒๕๕๑ เมื่อวันที่ ๑๐ เมษายน ๒๕๕๑ เห็นชอบให้ปรับขนาดองค์การบริหารส่วนตำบลจากขนาดเล็กเป็นขนาดกลาง ปัจจุบันมี ปลัดองค์การบริหารส่วนตำบล (นักบริหารงานท้องถิ่น ระดับกลาง) เป็นผู้บังคับบัญชา ฝ่ายข้าราชการประจำ โดยกำหนดโครงสร้างการแบ่งส่วนราชการออกเป็น ๓ ส่วนราชการ มีบุคลากรในแต่ละส่วนราชการประกอบด้วย

ปลัดองค์การบริหารส่วนตำบล ๑ อัตรา

รองปลัดองค์การบริหารส่วนตำบล ๑ อัตรา

๑. สำนักงานปลัด

| | |
|--------------------------|----------|
| ๑.๑ พนักงานส่วนตำบล | ๑๑ อัตรา |
| ๑.๒ ครู | ๕ อัตรา |
| ๑.๓ ลูกจ้างประจำ | ๒ อัตรา |
| ๑.๔ พนักงานจ้างตามภารกิจ | ๑๑ อัตรา |
| ๑.๕ พนักงานจ้างทั่วไป | ๑๓ อัตรา |

๒. กองคลัง

| | |
|--------------------------|---------|
| ๒.๑ พนักงานส่วนตำบล | ๘ อัตรา |
| ๒.๒ ลูกจ้างประจำ | ๑ อัตรา |
| ๒.๓ พนักงานจ้างตามภารกิจ | ๒ อัตรา |
| ๒.๔ พนักงานจ้างทั่วไป | ๒ อัตรา |

๓. กองช่าง

| | |
|--------------------------|---------|
| ๓.๑ พนักงานส่วนตำบล | ๗ อัตรา |
| ๓.๒ พนักงานจ้างตามภารกิจ | ๓ อัตรา |
| ๓.๓ พนักงานจ้างทั่วไป | ๗ อัตรา |



การกำหนดสายงานในองค์การบริหารส่วนตำบลหนองหงส์ เพื่อพิจารณาปรับลด หรือเพิ่มอัตรากำลัง ในแผนอัตรากำลัง ๓ ปี ประจำปีงบประมาณ ๒๕๖๑ - ๒๕๖๓ นั้น องค์การบริหารส่วนตำบลหนองหงส์ มีปลัดองค์การบริหารส่วนตำบล (บริหารงานท้องถิ่น ระดับกลาง) จำนวน ๑ อัตรา มีรองปลัดองค์การบริหารส่วนตำบล (นักบริหารงานท้องถิ่น ระดับต้น) จำนวน ๑ อัตรา เป็นผู้ดูแลบังคับบัญชา และมีหัวหน้า ส่วนราชการ (ผู้อำนวยการกอง / ผู้อำนวยการ ระดับต้น) ๓ ส่วนราชการ ปกครองบังคับบัญชา ผู้ใต้บังคับบัญชาในแต่ละส่วนราชการ ซึ่งแต่ละส่วนราชการมีสายงาน ในแต่ละส่วนราชการ จำนวนคน ที่ประกอบไปด้วย พนักงานส่วนตำบล ลูกจ้างประจำ และพนักงานจ้าง เพื่อนำเอาจำนวนคนมาเปรียบเทียบสัดส่วนการคิดปริมาณงานในแต่ละสายงาน ใช้วิธีคิดจากข้อ ๓.๑.๓ เพื่อได้ค่าปริมาณงานในภาพรวม และเมื่อนำปริมาณของแต่ละสายงานในภาพรวมที่ได้มาเปรียบเทียบการกำหนดจำนวนอัตราคนในแต่ละสายงาน ดังตาราง

| ส่วนราชการ | งาน | จำนวนพนักงาน(อัตราที่มี) | | | |
|--------------|--------------------------------------|--------------------------|----------|----------|----------|
| | | พนักงาน | ลจ.ประจำ | พ.ภารกิจ | พ.ทั่วไป |
| สำนักงานปลัด | บริหารงานทั่วไป | ๗ | ๒ | ๔ | ๘ |
| | งานกฎหมายและคดี | ๑ | - | - | - |
| | งานวิเคราะห์นโยบายและแผน | ๑ | - | ๑ | - |
| | งานสวัสดิการและพัฒนาชุมชน | ๑ | - | ๑ | - |
| | งานป้องกันและบรรเทาสาธารณภัย | ๑ | - | ๑ | ๓ |
| | งานการเกษตร | ๑ | - | - | - |
| | งานส่งเสริมการศึกษาศาสนาและวัฒนธรรม | ๖ | - | ๓ | ๑ |
| กองคลัง | งานการเงินและบัญชี | ๒ | ๑ | - | - |
| | งานบริหารงานทั่วไป | ๑ | - | - | - |
| | งานพัฒนาและจัดเก็บรายได้ | ๒ | - | ๒ | ๑ |
| | งานทะเบียนทรัพย์สินและพัสดุ | ๒ | - | - | - |
| กองช่าง | งานบริหารทั่วไปเกี่ยวกับเคหะและชุมชน | ๑ | - | - | - |
| | งานก่อสร้างออกแบบ และควบคุมอาคาร | ๔ | - | ๑ | - |
| | งานประสานสาธารณูปโภคและผังเมือง | ๑ | - | ๒ | ๗ |



เมื่อได้จำนวนพนักงานส่วนตำบล ลูกจ้างประจำและพนักงานจ้าง ในแต่ละส่วนราชการ แต่ละสายงาน ดังกล่าวข้างต้นแล้ว องค์การบริหารส่วนตำบลหนองหงส์ ได้นำเอาจำนวนพนักงานแต่ละสายงานที่มีในกรอบอัตรากำลังมากำหนดตำแหน่งตามทักษะ ความรู้ความสามารถ เพื่อปฏิบัติงานตอบโจทย์ ยุทธศาสตร์การพัฒนา ขององค์การบริหารส่วนตำบลหนองหงส์ ใน ๖ ยุทธศาสตร์ ดังนี้

๑. ยุทธศาสตร์ที่ ๑ การพัฒนาด้านเศรษฐกิจและการท่องเที่ยว
๒. ยุทธศาสตร์ที่ ๒ การพัฒนาด้านคุณภาพชีวิตและสังคม
๓. ยุทธศาสตร์ที่ ๓ การพัฒนาด้านการศึกษา ศาสนาวัฒนธรรมและภูมิปัญญาท้องถิ่น
๔. ยุทธศาสตร์ที่ ๔ การพัฒนาด้านโครงสร้างพื้นฐาน
๕. ยุทธศาสตร์ที่ ๕ การพัฒนาด้านทรัพยากรธรรมชาติและสิ่งแวดล้อม
๖. ยุทธศาสตร์ที่ ๖ ยุทธศาสตร์ด้านการเมืองและการบริหารจัดการ

ยุทธศาสตร์การพัฒนาและแผนงาน

| ที่ | ยุทธศาสตร์ | ด้าน | แผนงาน | หน่วยงาน รับผิดชอบหลัก | หน่วยงาน สนับสนุน |
|-----|------------------------------|-----------------------------|--|---------------------------|---------------------------------------|
| ๑ | ด้านเศรษฐกิจและการท่องเที่ยว | การเศรษฐกิจ | แผนงานการเกษตร | สำนักงานปลัด | องค์การบริหาร ส่วนตำบล หนองหงส์ |
| | | ด้านบริการชุมชน และสังคม | แผนงานสร้างความ เข้มแข็งของชุมชน | | |
| ๒ | ด้านคุณภาพชีวิตและสังคม | ด้านบริการชุมชน และสังคม | แผนงานการศาสนา วัฒนธรรมและ นันทนาการ | สำนักงานปลัด | |
| | | | แผนงานสาธารณสุข | | |
| | | | แผนงานสร้างความ เข้มแข็งของชุมชน | | |



| ที่ | ยุทธศาสตร์ | ด้าน | แผนงาน | หน่วยงาน รับผิดชอบ หลัก | หน่วยงาน สนับสนุน |
|-----|---|--|-----------------------------------|-------------------------------|---------------------------------------|
| | | ด้านบริหารทั่วไป | แผนงานการรักษา ความสงบภายใน | สำนักงานปลัด | องค์การบริหาร ส่วนตำบล หนองหงส์ |
| | | ด้านการ ดำเนินงานอื่น | แผนงานงบกลาง | | |
| ๓ | ด้านการศึกษาศาสนา วัฒนธรรมและภูมิปัญญา ท้องถิ่น | ด้านบริการชุมชน และสังคม | แผนงานการศึกษา | สำนักงานปลัด | |
| ๔ | ด้านโครงสร้างพื้นฐาน | บริการชุมชนและ สังคม | แผนงานเคหะและ ชุมชน | กองช่าง | |
| ๕ | ด้านทรัพยากรธรรมชาติและ สิ่งแวดล้อม | การเศรษฐกิจ ด้านบริการชุมชน และสังคม | แผนงานการเกษตร แผนงานสาธารณสุข | สำนักงานปลัด | |
| ๖ | ด้านการเมืองและการบริหาร | ด้านบริหารทั่วไป | แผนงานบริหารงาน ทั่วไป | | |
| รวม | ๖ ยุทธศาสตร์ | ด้าน | แผนงาน | ๓ สำนัก/กอง | |



กรอบอัตรากำลัง ๓ ปี ระหว่างปี ๒๕๖๑ - ๒๕๖๓

จากตารางข้างต้น จะเห็นว่า ตำแหน่งที่ใช้ในการกำหนดและจัดทำแผนอัตรากำลัง ขององค์การบริหารส่วนตำบลหนองหงส์ ที่มีในปัจจุบัน ใช้ภารกิจงานที่มีเป็นตัวกำหนดเป็นเกณฑ์ ดังนั้น ในระยะเวลา ๓ ปี ตั้งแต่ปีงบประมาณ ๒๕๖๑ - ๒๕๖๓ องค์การบริหารส่วนตำบลหนองหงส์ จึงกำหนดกรอบอัตรากำลัง เพื่อใช้ในการปฏิบัติงาน ในภารกิจให้บรรลุตามวัตถุประสงค์ และสำคัญี่ผลตามเป้าหมายที่วางไว้ ดังนี้

| ส่วนราชการ | กรอบอัตรากำลังเดิม | กรอบอัตรากำลังตำแหน่งที่คาดว่าจะต้องใช้ในช่องระยะเวลา ๓ ปีข้างหน้า | | | อัตรากำลังคนเพิ่ม / ลด | | | หมายเหตุ |
|---|--------------------|--|------|------|------------------------|------|------|----------|
| | | ๒๕๕๘ | ๒๕๕๙ | ๒๕๖๐ | ๒๕๕๘ | ๒๕๕๙ | ๒๕๖๐ | |
| ปลัดองค์การบริหารส่วนตำบล (นักบริหารงานท้องถิ่น ระดับกลาง) | ๑ | ๑ | ๑ | ๑ | - | - | - | |
| รองปลัดองค์การบริหารส่วนตำบล (นักบริหารงานท้องถิ่น ระดับต้น) | ๑ | ๑ | ๑ | ๑ | - | - | - | |
| สำนักงานปลัด อบต. (๐๑) | | | | | | | | |
| หัวหน้าสำนักงานปลัดอบต. (นักบริหารงานทั่วไป ระดับต้น) | ๑ | ๑ | ๑ | ๑ | - | - | - | |
| งานบริหารทั่วไป | | | | | | | | |
| นักทรัพยากรบุคคล (ปก./ชก.) | ๑ | ๑ | ๑ | ๑ | - | - | - | |
| นักจัดการงานทั่วไป (ปก./ชก.) | ๑ | ๑ | ๑ | ๑ | - | - | - | |
| เจ้าพนักงานธุรการ (ปก./ชง.) | ๑ | ๑ | ๑ | ๑ | - | - | - | |
| เจ้าพนักงานธุรการ (พง./ชง.) | ๑ | ๑ | ๑ | ๑ | - | - | - | |
| ลูกจ้างประจำ | | | | | | | | |
| นักจัดการงานทั่วไป | ๑ | ๑ | ๑ | ๑ | - | - | - | |
| นักการ | ๑ | ๑ | ๑ | ๑ | - | - | - | |
| พนักงานจ้างตามภารกิจ ประเภทคุณวุฒิ | | | | | | | | |
| ผู้ช่วยบุคลากร | ๑ | ๑ | ๑ | ๑ | - | - | - | |
| ผู้ช่วยเจ้าพนักงานธุรการ | ๑ | ๑ | ๑ | ๑ | - | - | - | |
| พนักงานจ้างตามภารกิจ ประเภททักษะ | | | | | | | | |
| พนักงานขับรถยนต์ | ๑ | ๑ | ๑ | ๑ | - | - | - | |
| พจน. ขับเครื่องจักรกลขนาดเบา | ๑ | ๑ | ๑ | ๑ | - | - | - | |



-๒-

| ส่วนราชการ | กรอบ อัตรากำลัง เดิม | กรอบอัตรากำลังตำแหน่งที่คาดว่าจะต้องใช้ในช่อง ระยะเวลา ๓ ปีข้างหน้า | | | อัตรากำลังคน เพิ่ม / ลด | | | หมายเหตุ |
|--|----------------------------|--|------|------|----------------------------|------|------|-----------------|
| | | ๒๕๕๘ | ๒๕๕๙ | ๒๕๖๐ | ๒๕๕๘ | ๒๕๕๙ | ๒๕๖๐ | |
| พนักงานจ้างทั่วไป ประเภททักษะ | | | | | | | | |
| พ.นง. ขับเครื่องจักรกลขนาดเบา | ๑ | ๑ | ๑ | ๑ | - | - | - | |
| พ.นง. ขับเครื่องจักรกลขนาดเบา | ๑ | ๑ | ๑ | ๑ | - | - | - | |
| พนักงานจ้างทั่วไป | | | | | | | | |
| ค.น.งานประจำรถขยะ | ๔ | ๔ | ๔ | ๔ | - | - | - | ว่าง ๒ อัตรา |
| ค.น.งานทั่วไป | ๕ | ๕ | ๕ | ๕ | - | - | - | |
| งานนโยบายและแผน | | | | | | | | |
| นักวิเคราะห์นโยบายและแผน(ปก./ชก.) | ๑ | ๑ | ๑ | ๑ | - | - | - | |
| พนักงานจ้างตามภารกิจ ประเภทคุณวุฒิ | | | | | | | | |
| ผู้ช่วยเจ้าหน้าที่วิเคราะห์นโยบายและแผน | ๑ | ๑ | ๑ | ๑ | - | - | - | |
| งานกฎหมายและคดี | | | | | | | | |
| นิติกร (ปก./ชก.) | ๑ | ๑ | ๑ | ๑ | - | - | - | |
| งานป้องกันและบรรเทาสาธารณภัย | | | | | | | | |
| เจ้าพนักงานป้องกันและบรรเทาสาธารณภัย (ปง./ชง.) | ๑ | ๑ | ๑ | ๑ | - | - | - | |
| พนักงานจ้างตามภารกิจ ประเภททักษะ | | | | | | | | |
| พนักงานขับเครื่องจักรกลขนาดเบา | ๑ | ๑ | ๑ | ๑ | - | - | - | |
| พนักงานจ้างทั่วไป ประเภททั่วไป | | | | | | | | |
| ค.น.งานทั่วไป | ๑ | ๑ | ๑ | ๑ | - | - | - | |
| งานสวัสดิการและพัฒนาชุมชน | | | | | | | | |
| นักพัฒนาชุมชน (ปก./ชก.) | ๑ | ๑ | ๑ | ๑ | - | - | - | |
| พนักงานจ้างตามภารกิจ ประเภทคุณวุฒิ | | | | | | | | |
| ผู้ช่วยนักพัฒนาชุมชน | ๑ | ๑ | ๑ | ๑ | - | - | - | |



-๓-

| ส่วนราชการ | กรอบ อัตรากำลัง เดิม | กรอบอัตราตำแหน่งที่คาดว่าจะต้องใช้ในช่อง ระยะเวลา ๓ ปีข้างหน้า | | | อัตรากำลังคน เพิ่ม / ลด | | | หมายเหตุ |
|---|----------------------------|---|------|------|----------------------------|------|------|----------|
| | | ๒๕๕๘ | ๒๕๕๙ | ๒๕๖๐ | ๒๕๕๘ | ๒๕๕๙ | ๒๕๖๐ | |
| งานการเกษตร | | | | | | | | |
| นักวิชาการเกษตร (ปก./ชก.) | ๑ | ๑ | ๑ | ๑ | - | - | - | |
| งานส่งเสริมการศึกษาศาสนาและ วัฒนธรรม | | | | | | | | |
| นักวิชาการศึกษา (ปก./ชก.) | ๑ | ๑ | ๑ | ๑ | - | - | - | |
| ครู คศ.๑ | ๕ | ๕ | ๕ | ๕ | - | - | - | |
| พนักงานจ้างตามภารกิจ ประเภทคุณวุฒิ | | | | | | | | |
| ผู้ช่วยนักวิชาการศึกษา | ๑ | ๑ | ๑ | ๑ | - | - | - | |
| ผช.หัวหน้าศูนย์พัฒนาเด็กเล็ก | ๑ | ๑ | ๑ | ๑ | - | - | - | |
| พนักงานจ้างตามภารกิจ ประเภททักษะ | | | | | | | | |
| ผู้ช่วยครูผู้ดูแลเด็ก | ๒ | ๒ | ๒ | ๒ | - | - | - | |
| พนักงานจ้างทั่วไป | | | | | | | | |
| ผู้ดูแลเด็ก | ๑ | ๑ | ๑ | ๑ | - | - | - | |



-๔-

| ส่วนราชการ | กรอบ อัตรากำลัง เดิม | กรอบอัตราตำแหน่งที่คาดว่าจะต้องใช้ในช่อง ระยะเวลา ๓ ปีข้างหน้า | | | อัตรากำลังคน เพิ่ม / ลด | | | หมายเหตุ |
|--|----------------------------|---|------|------|----------------------------|------|------|----------|
| | | ๒๕๕๘ | ๒๕๕๙ | ๒๕๖๐ | ๒๕๕๘ | ๒๕๕๙ | ๒๕๖๐ | |
| กองคลัง | | | | | | | | |
| ผู้อำนวยการกองคลัง (นักบริหารงานการคลัง ระดับ ต้น) | ๑ | ๑ | ๑ | ๑ | - | - | - | |
| งานการเงินและบัญชี | | | | | | | | |
| นักวิชาการเงินและบัญชี (ปก./ชก.) | ๑ | ๑ | ๑ | ๑ | - | - | - | |
| เจ้าพนักงานการเงินและบัญชี (พง./ ชง.) | ๑ | ๑ | ๑ | ๑ | - | - | - | |
| ลูกจ้างประจำ | | | | | | | | |
| นักวิชาการเงินและบัญชี | ๑ | ๑ | ๑ | ๑ | - | - | - | |
| งานบริหารงานทั่วไป | | | | | | | | |
| เจ้าพนักงานธุรการ (พง./ชง.) | ๑ | ๑ | ๑ | ๑ | - | - | - | |
| งานพัฒนาและจัดเก็บรายได้ | | | | | | | | |
| นักวิชาการจัดเก็บรายได้ (ปก./ชก.) | ๑ | ๑ | ๑ | ๑ | - | - | - | |
| เจ้าพนักงานจัดเก็บรายได้ (พง./ชง.) | ๑ | ๑ | ๑ | ๑ | - | - | - | |
| พนักงานจ้างตามภารกิจ | | | | | | | | |
| ผู้ช่วยนักวิชาการจัดเก็บรายได้ | ๑ | ๑ | ๑ | ๑ | - | - | - | |
| ผู้ช่วยเจ้าหน้าที่จัดเก็บรายได้ | ๑ | ๑ | ๑ | ๑ | - | - | - | |
| พนักงานจ้างทั่วไป | | | | | | | | |
| คณงานทั่วไป | ๒ | ๒ | ๒ | ๒ | - | - | - | |
| งานทะเบียนทรัพย์สินและพัสดุ | | | | | | | | |
| นักวิชาการพัสดุ (ชก.) | ๑ | ๑ | ๑ | ๑ | - | - | - | |
| เจ้าพนักงานพัสดุ (พง./ชง.) | ๑ | ๑ | ๑ | ๑ | - | - | - | ว่าง |



-๕-

| ส่วนราชการ | กรอบ อัตรากำลัง เดิม | กรอบอัตราตำแหน่งที่คาดว่าจะต้องใช้ในช่อง ระยะเวลา ๓ ปีข้างหน้า | | | อัตรากำลังคน เพิ่ม / ลด | | | หมายเหตุ |
|---|----------------------------|---|------------|------------|----------------------------|----------|----------|--------------|
| | | ๒๕๕๘ | ๒๕๕๙ | ๒๕๖๐ | ๒๕๕๘ | ๒๕๕๙ | ๒๕๖๐ | |
| กองช่าง | | | | | | | | |
| ผู้อำนวยการกองช่าง (นักบริหารงานช่าง ระดับต้น) | ๑ | ๑ | ๑ | ๑ | - | - | - | |
| งานออกแบบและควบคุมอาคาร | | | | | | | | |
| วิศวกรโยธา (ปก.) | ๑ | ๑ | ๑ | ๑ | - | - | - | |
| งานก่อสร้าง | | | | | | | | |
| นายช่างโยธา (อส.) | ๑ | ๑ | ๑ | ๑ | - | - | - | |
| นายช่างโยธา (ชง.) | ๑ | ๑ | ๑ | ๑ | - | - | - | |
| นายช่างโยธา (พง.) | ๒ | ๒ | ๒ | ๒ | - | - | - | |
| พนักงานจ้างตามภารกิจ | | | | | | | | |
| ผู้ช่วยช่างโยธา | ๑ | ๑ | ๑ | ๑ | - | - | - | |
| งานประสานสาธารณูปโภค | | | | | | | | |
| นายช่างไฟฟ้า (ชง.) | ๑ | ๑ | ๑ | ๑ | - | - | - | |
| พนักงานจ้างตามภารกิจ | | | | | | | | |
| ผู้ช่วยช่างไฟฟ้า | ๑ | ๑ | ๑ | ๑ | - | - | - | |
| ผู้ช่วยเจ้าหน้าที่ธุรการ | ๑ | ๑ | ๑ | ๑ | - | - | - | |
| พนักงานจ้างทั่วไป | | | | | | | | |
| พนักงานขับเครื่องจักรกลขนาดเบา | ๑ | ๑ | ๑ | ๑ | - | - | - | |
| คนงานทั่วไป | ๖ | ๖ | ๖ | ๖ | - | - | - | ว่าง ๑ อัตรา |
| รวม | ๓/๔ | ๓/๔ | ๓/๔ | ๓/๔ | - | - | - | |



๙. ภาระค่าใช้จ่ายเกี่ยวกับเงินเดือนและประโยชน์ตอบแทนอื่น











๑๐. แผนภูมิโครงสร้างการแบ่งส่วนราชการตามแผนอัตรากำลัง ๓ ปี

โครงสร้างส่วนราชการองค์การบริหารส่วนตำบลหนองหงส์

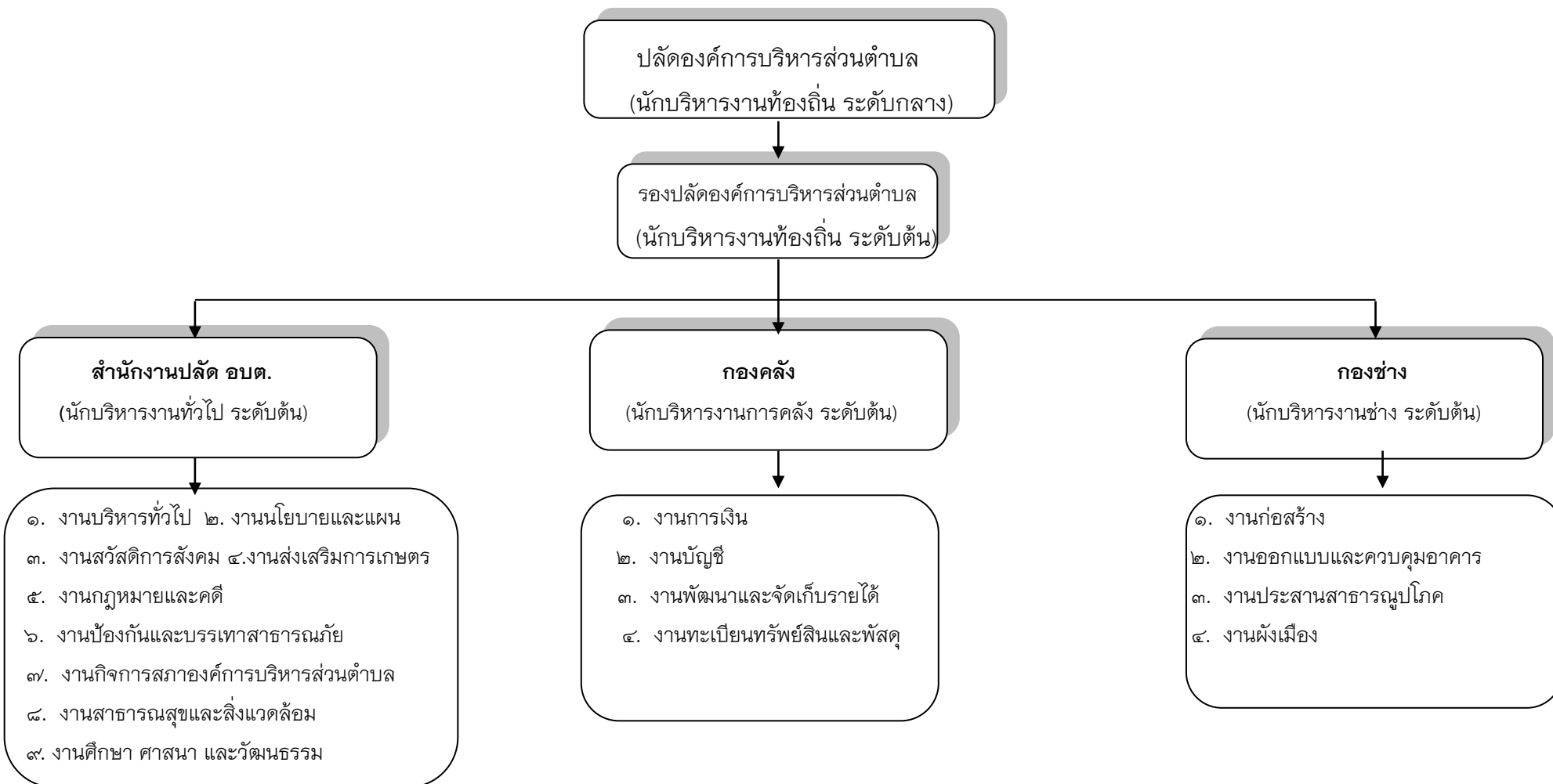



โครงสร้างของสำนักงานปลัด อบต.

หัวหน้าสำนักงานปลัด อบต.
(นักบริหารงานทั่วไป ระดับต้น) (๑)

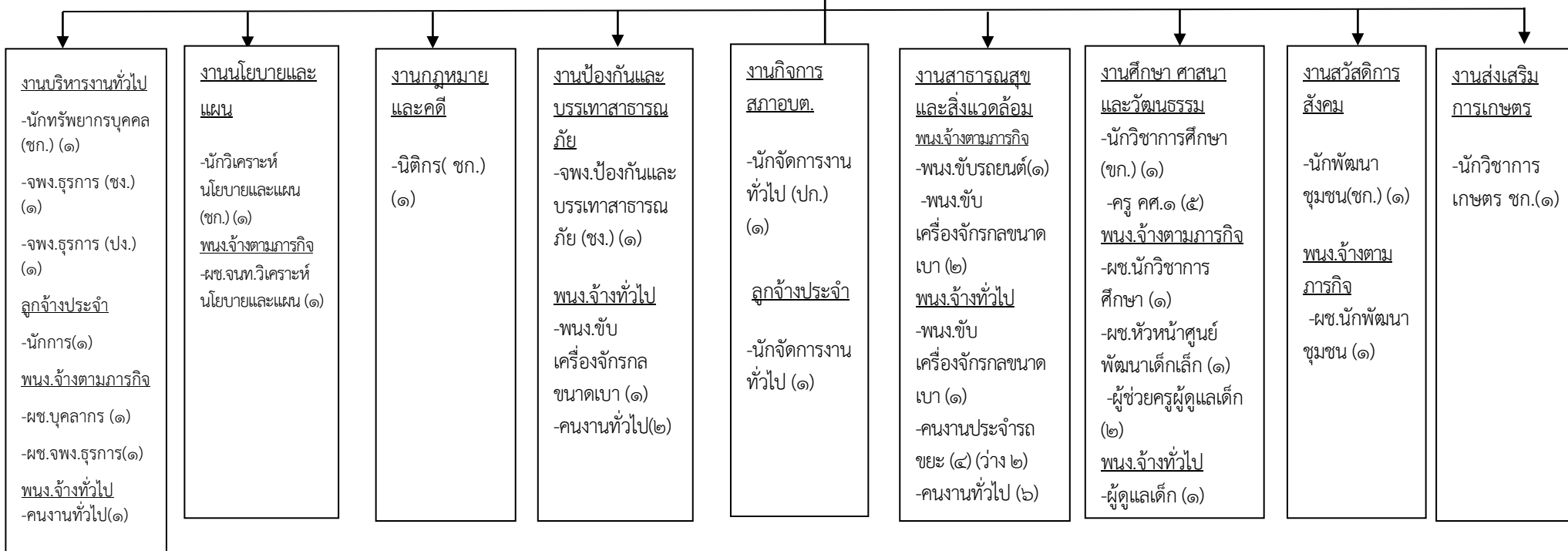

| ประเภท | ประเภททั่วไป | | | ประเภทวิชาการ | | | | อำนวยการ | | | บริหารท้องถิ่น | | | ลูกจ้างประจำ | พนง.ตามภารกิจ | พนง.ทั่วไป |
|--------|--------------|-----|-----|---------------|-----|-----|-----|----------|------|-----|----------------|------|-----|--------------|---------------|------------|
| | ปง. | ชง. | อส. | ปก. | ชก. | ชพ. | ชช. | ต้น | กลาง | สูง | ต้น | กลาง | สูง | | | |
| จำนวน | ๑ | ๒ | - | ๑ | ๖ | - | - | ๑ | - | - | ๑ | ๑ | - | ๒ | ๑๑ | ๑๖ |



โครงสร้างกองคลัง

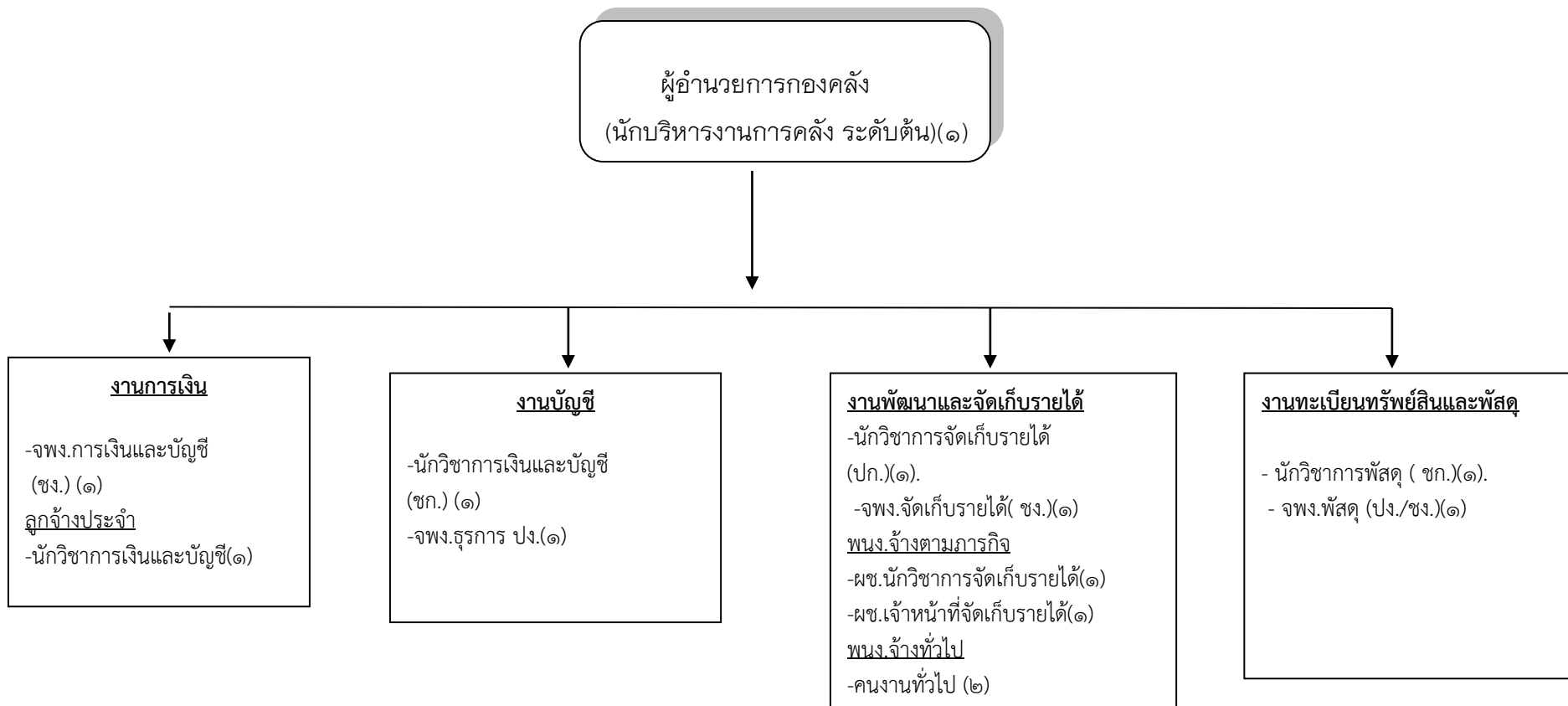

| ประเภท | ประเภททั่วไป | | | ประเภทวิชาการ | | | | อำนวยการ | | | ลูกจ้างประจำ | พจน.ตามภารกิจ | พจน.ทั่วไป |
|--------|--------------|-----|-----|---------------|-----|-----|-----|----------|------|-----|--------------|---------------|------------|
| | ปง. | ชง. | อส. | ปก. | ชก. | ชพ. | ชช. | ต้น | กลาง | สูง | | | |
| จำนวน | ๒ | ๒ | - | ๑ | ๒ | - | - | ๑ | - | - | ๑ | ๒ | ๒ |



โครงสร้างกองช่าง

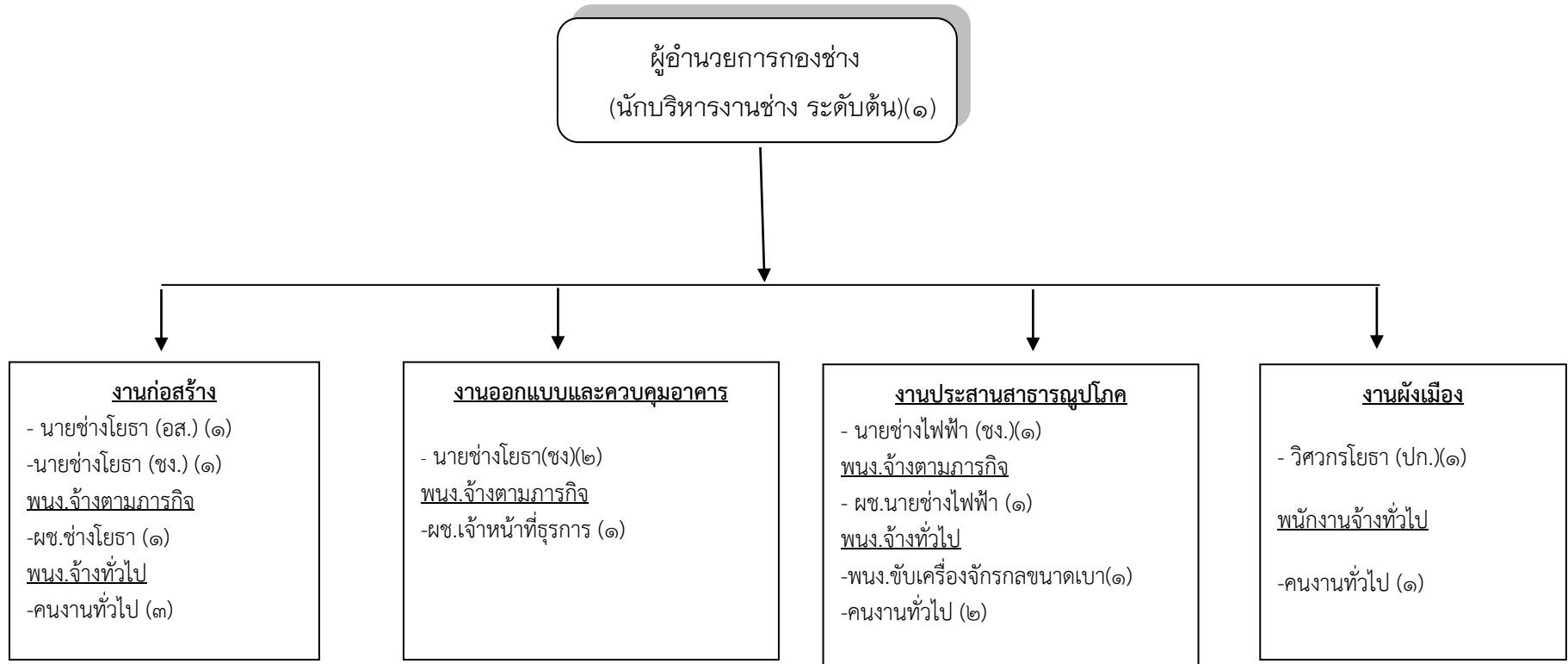

| ประเภท | ประเภททั่วไป | | | ประเภทวิชาการ | | | | อำนวยการ | | | ลูกจ้างประจำ | พณ.ตามภารกิจ | พณ.ทั่วไป |
|--------|--------------|-----|-----|---------------|-----|-----|-----|----------|------|-----|--------------|--------------|-----------|
| | ปง. | ชง. | อส. | ปก. | ชก. | ชพ. | ชช. | ต้น | กลาง | สูง | | | |
| จำนวน | - | ๔ | ๑ | ๑ | - | - | - | ๑ | - | - | - | ๓ | ๓' |



๑๑.บัญชีแสดงการจัดคนสู่ตำแหน่งและการกำหนดเลขที่ตำแหน่งในส่วนราชการ















๑๒. แนวทางพัฒนาพนักงานส่วนท้องถิ่น

องค์การบริหารส่วนตำบลหนองหงส์ กำหนดแนวทางการของพนักงานส่วนตำบลในสังกัดทุกระดับชั้น โดยมุ่งเน้นไปที่พัฒนาเพื่อเพิ่มพูนความรู้ ทักษะที่ดี มีคุณธรรมจริยธรรม อันจะทำให้การปฏิบัติหน้าที่ราชการมีประสิทธิภาพ เกิดประสิทธิผล ตามรอบการจัดทำแผนอัตรากำลัง ๓ ปี การพัฒนานอกจากการพัฒนาความรู้ทั่วไปในการปฏิบัติงาน เสริมความรู้และทักษะในแต่ละตำแหน่ง ด้านการบริหาร ด้านคุณสมบัติส่วนตัว และด้านอื่น ๆ ที่จำเป็นแล้ว องค์การบริหารส่วนตำบลหนองหงส์ ตระหนักเป็นอย่างยิ่ง โดยมุ่งเน้นที่จะพัฒนาตามนโยบายของรัฐบาลแห่งรัฐ คือการพัฒนาบุคลากรตามแนวทาง ไทยแลนด์ ๔.๐ เพื่อประโยชน์ของประชาชนเป็นหลัก กล่าวคือ

๑. เป็นองค์การบริหารส่วนตำบลที่เปิดกว้างและเชื่อมโยงกัน มีการบริหารจัดการที่เปิดเผยโปร่งใส ในการทำงาน บุคคลภายนอกสามารถเข้าถึงข้อมูลข่าวสารของ หน่วยงานได้ มีการแบ่งปันข้อมูลซึ่งกันและกัน ระหว่างหน่วยงานรัฐ ภาคเอกชน และประชาชนทั่วไป เพื่อเป็นการตรวจสอบการทำงานระหว่างกัน และเปิดกว้างซึ่งการมีส่วนร่วม การสร้างเครือข่าย

๒. องค์การบริหารส่วนตำบลยึดประชาชนเป็นศูนย์กลาง เป็นการทำงานที่ต้องเข้าใจประชาชนเป็นหลัก ทำงานเชิงรุกและมองไปข้างหน้า โดยตั้งคำถามเสมอว่า ประชาชนจะได้อะไร มุ่งเน้นแก้ไข ปัญหาความต้องการและตอบสนองความต้องการประชาชนเป็นสำคัญ การอำนวยความสะดวกเชื่อมโยงทุกส่วนราชการ เพื่อเปิดโอกาสตอบโจทยการทำงานร่วมกัน องค์การบริหารส่วนตำบลหนองหงส์ มุ่งเน้นให้ประชาชนใช้ระบบดิจิทัล อิเล็กทรอนิกส์ เพื่อให้ประชาชนก้าวทันความก้าวหน้าของระบบข้อมูลสารสนเทศ โดยเปิดให้ประชาชนใช้บริการ WIFI ฟรี รวมถึงเปิดโอกาสให้ประชาชนใช้ระบบอินเทอร์เน็ตที่หน่วยงาน ให้ข้อมูลผ่านไลน์ เว็บไซต์ของหน่วยงานด้วย

๓. ด้านสาธารณสุข องค์การบริหารส่วนตำบลหนองหงส์ที่มีขีดสมรรถนะสูงและทันสมัย มีสถานบริการสาธารณสุข จำนวน ๑ แห่ง อยู่ในพื้นที่ตำบลหนองหงส์ คือ โรงพยาบาลทุ่งสง และมีสถานีกาชาดสิรินธร โรงพยาบาลส่งเสริมสุขภาพตำบลบ้านทางข้าม โรงพยาบาลส่งเสริมสุขภาพตำบลบ้านหนองหงส์ ซึ่งองค์การบริหารส่วนตำบลหนองหงส์ได้อุดหนุนงบประมาณบางส่วนทุกปี ตามหลักเกณฑ์ สปสช.แห่งชาติดำหนด ดังนั้นในด้านการปฏิบัติงานสาธารณสุข ทำให้องค์การบริหารส่วนตำบลหนองหงส์ มีขีดความสามารถในการให้บริการสาธารณสุข โดดเด่น และทันท่วงทีต่อความต้องการของประชาชนในพื้นที่ ทำให้องค์การบริหารส่วนตำบลหนองหงส์ สนับสนุนงานในด้านสาธารณสุขได้เป็นอย่างดี และทันสมัย

ทั้งนี้ในการพัฒนาบุคลากรในสังกัดองค์การบริหารส่วนตำบลหนองหงส์ ตามแนวทางข้างต้นนั้น กำหนดให้ทุกตำแหน่ง ได้มีโอกาสที่จะได้รับการพัฒนา ในช่วงระยะเวลาตามแผนอัตรากำลัง ๓ ปี ซึ่งวิธีการพัฒนา



อาจใช้วิธีการใดวิธีการหนึ่ง เช่น การปฐมนิเทศ การฝึกอบรม การศึกษาหรือดูงาน การประชุมเชิงปฏิบัติการ ฯลฯ ประกอบในการพัฒนาพนักงานส่วนตำบล เพื่อให้งานเป็นไปอย่างมีประสิทธิภาพและประสิทธิผลบังเกิดผลดีต่อประชาชนและท้องถิ่น ซึ่งการพัฒนาแรกจะเน้นที่การพัฒนาพื้นฐานการปฏิบัติงานพื้นฐานของพนักงานที่จำเป็นต่อการปฏิบัติราชการ เช่น

- ✓ การบริหารโครงการ
- ✓ การให้บริการ
- ✓ การวิจัย
- ✓ ทักษะการติดต่อสื่อสาร
- ✓ การเขียนหนังสือราชการ
- ✓ การใช้เทคโนโลยีสมัยใหม่ เช่น การใช้โปรแกรมคอมพิวเตอร์ต่างๆ เป็นต้น

ส่วนการพัฒนาพฤติกรรมกรรมการปฏิบัติราชการ องค์การบริหารส่วนตำบลหนองหงส์เล็งเห็นว่า มีความสำคัญอย่างยิ่ง เนื่องจากว่า บุคลากรที่มาดำรงตำแหน่ง ในสังกัดนั้น มีที่มาของแต่ละคนไม่เหมือนกันต่างสถานที่ ต่างภาค ต่างภาษาถิ่น ดังนั้น ในการพัฒนาพฤติกรรมกรรมการปฏิบัติราชการ จึงมีความสำคัญและจำเป็นอย่างยิ่ง ประกอบกับพฤติการณ์ปฏิบัติราชการเป็นคุณลักษณะร่วมของพนักงานส่วนตำบลทุกคนที่พึงมี เป็นการหล่อหลอมให้เกิดพฤติกรรมและค่านิยมพึงประสงค์ร่วมกัน เพื่อให้เกิดประโยชน์สูงสุดกับองค์การบริหารส่วนตำบลหนองหงส์ ประกอบด้วย

- ✓ การมุ่งผลสัมฤทธิ์
- ✓ การยึดมั่นในความถูกต้องชอบธรรมและจริยธรรม
- ✓ การเข้าใจในองค์กรและระบบงาน
- ✓ การบริการเป็นเลิศ
- ✓ การทำงานเป็นทีม

การบริหารขององค์กรจะประสบความสำเร็จก็ต่อเมื่อองค์กรนั้นมีเจ้าหน้าที่ที่มีความรู้ ความสามารถ และมีประสิทธิภาพในการทำงานซึ่งผู้ทำงานในองค์กรนั้นจะต้องมีการเรียนรู้และพัฒนาตนเองอยู่เสมอ โดยองค์กรเป็นผู้ดำเนินการให้ในรูปแบบใดรูปแบบหนึ่ง เพื่อให้ผู้ทำงานในองค์กรได้มีความรู้ ความเข้าใจ และสามารถปฏิบัติหน้าที่ที่ได้รับมอบหมายได้อย่างมีประสิทธิภาพ ดังนั้น การพัฒนาบุคลากรจึงมีความจำเป็นและสำคัญยิ่งสำหรับภาคราชการ เนื่องจากเป็นกระบวนการวางแผนและดำเนินการให้ราชการและพนักงานของรัฐปฏิบัติงานได้อย่างมีประสิทธิภาพ ด้วยทัศนคติและสำนึกที่ถูกต้อง เพื่อช่วยให้งานของทางราชการบรรลุเป้าหมายและวัตถุประสงค์ที่วางไว้ โดยในขณะเดียวกันตัวพนักงานและลูกจ้าง ก็จะสามารถประสบความสำเร็จในการพัฒนาตนเองให้มีความรู้ ความสามารถ และ

ความพร้อมที่จะก้าวหน้าขึ้นไปด้วย องค์การบริหารส่วนตำบลทุ่งรัง จึงกำหนดแนวทางการพัฒนาพนักงานส่วนตำบลและพนักงานจ้างขององค์การบริหารส่วนตำบล เพื่อเพิ่มพูนความรู้ ทักษะ ทักษะ ทักษะที่ดี มีคุณธรรมจริยธรรม อันจะทำให้การปฏิบัติหน้าที่ของพนักงานส่วนตำบลและพนักงานจ้างขององค์การบริหารส่วนตำบลทุกคน ทุกตำแหน่ง ได้มีโอกาสที่จะได้รับการพัฒนาในช่วงระยะเวลาตามแผนอัตรากำลัง ๓ ปี (พ.ศ. ๒๕๕๘ - ๒๕๖๐) ตามรายละเอียดดังนี้

ส่วนที่ ๑ หลักการและเหตุผล

๑. ตามประกาศคณะกรรมการพนักงานส่วนตำบลจังหวัดนครศรีธรรมราช เรื่องหลักเกณฑ์และเงื่อนไขเกี่ยวกับการบริหารงานบุคคลขององค์การบริหารส่วนตำบล ลงวันที่ ๒๐ มกราคม ๒๕๕๖ ส่วนที่ ๓ การพัฒนาพนักงานส่วนตำบล ข้อ ๒๕๔ - ๒๕๕ กำหนดให้องค์การบริหารส่วนตำบลมีการพัฒนาผู้ได้รับการบรรจุเข้ารับราชการเป็นพนักงานส่วนตำบลก่อนมอบหมายหน้าที่ให้ปฏิบัติ เพื่อให้รู้ระเบียบแบบแผนของทางราชการ หลัก และวิธีปฏิบัติราชการ บทบาท และหน้าที่ของพนักงานส่วนตำบลในระบอบประชาธิปไตยอันมีพระมหากษัตริย์ทรงเป็นประมุข และแนวทางปฏิบัติตนเพื่อเป็นพนักงานส่วนตำบลที่ดี โดยการพัฒนาพนักงานส่วนตำบลต้องดำเนินการพัฒนาให้ครบถ้วนตามหลักสูตรที่กำหนด เช่น การพัฒนาด้านความรู้พื้นฐานในการปฏิบัติราชการ ให้ใช้วิธีการฝึกอบรมในห้องอบรม การฝึกอบรมทางไกล หรือการพัฒนาตนเองก็ได้ หากองค์การบริหารส่วนตำบล มีความประสงค์จะพัฒนาเพิ่มเติมให้สอดคล้องกับความจำเป็นในการพัฒนาของแต่ละองค์การบริหารส่วนตำบลก็ให้กระทำได้ ทั้งนี้ องค์การบริหารส่วนตำบลที่จะดำเนินการจะต้องใช้หลักสูตรที่คณะกรรมการพนักงานส่วนตำบล (ก.อบต.จังหวัด) กำหนดเป็นหลักสูตรหลัก และเพิ่มเติมหลักสูตรตามความจำเป็นที่องค์การบริหารส่วนตำบลพิจารณาเห็นว่ามีความเหมาะสมต่อไป การพัฒนาพนักงานส่วนตำบลเกี่ยวกับการปฏิบัติงานในหน้าที่ ให้องค์การบริหารส่วนตำบลสามารถเลือกใช้วิธีการพัฒนาอื่นๆ ได้ เช่น การพัฒนาโดยผู้บังคับบัญชา และการฝึกภาคสนาม และอาจกระทำได้โดยสำนักงานคณะกรรมการกลางพนักงานส่วน

ตำบล (ก.อบต.) สำนักงานคณะกรรมการพนักงานส่วนตำบล (ก.อบต.จังหวัด) องค์การบริหารส่วนตำบลต้นสังกัด หรือสำนักงานคณะกรรมการพนักงานส่วนตำบล (ก.อบต.จังหวัด) ร่วมกับองค์การบริหารส่วนตำบลต้นสังกัด หรือองค์การบริหารส่วนตำบลต้นสังกัดร่วมกับส่วนราชการอื่นหรือภาคเอกชนก็ได้

๒. ตามประกาศคณะกรรมการพนักงานส่วนตำบลจังหวัดนครศรีธรรมราช เรื่องหลักเกณฑ์และเงื่อนไขเกี่ยวกับการบริหารงานบุคคลขององค์การบริหารส่วนตำบล ลงวันที่ ๒๐ มกราคม ๒๕๕๖ ส่วนที่ ๓ การพัฒนาพนักงานองค์การบริหารส่วนตำบล ข้อ ๒๖๙ ให้องค์การบริหารส่วนตำบลจัดทำแผนการพัฒนาพนักงานส่วนตำบล เพื่อเพิ่มพูนความรู้ ทักษะ ทักษะ ทักษะที่ดี คุณธรรมและจริยธรรม อันจะทำให้ปฏิบัติหน้าที่ราชการในตำแหน่งนั้นได้อย่างมีประสิทธิภาพ



ในการจัดทำแผนการพัฒนาพนักงานส่วนตำบล ต้องกำหนดตามกรอบของแผนแม่บทการพัฒนาพนักงานส่วนตำบลที่คณะกรรมการกลางพนักงานส่วนตำบล (ก.อบต.) กำหนด โดยให้กำหนดเป็นแผนการพัฒนาพนักงานส่วนตำบล ตามกรอบของแผนอัตรากำลังขององค์การบริหารส่วนตำบลนั้น

จากหลักการและเหตุผลดังกล่าว องค์การบริหารส่วนตำบลหนองหงส์ จึงได้หาความจำเป็นในการพัฒนาบุคลากรขององค์การบริหารส่วนตำบล การศึกษาวิเคราะห์ถึงความจำเป็นที่จะต้องพัฒนาบุคลากรองค์การบริหารส่วนตำบลตำแหน่งต่างๆ ทั้งในฐานะตัวบุคคล และฐานะตำแหน่ง ตามที่กำหนดในส่วนราชการตามแผนอัตรากำลังขององค์การบริหารส่วนตำบล ตลอดจนถึงความจำเป็นในด้านความรู้ความสามารถทั่วไปในการปฏิบัติงาน ด้านความรู้ความสามารถและทักษะเฉพาะของงานในแต่ละตำแหน่ง ด้านการบริหาร และด้านคุณธรรมและจริยธรรม จึงจัดทำแผนพัฒนาบุคลากรขององค์การบริหารส่วนตำบลขึ้น

ส่วนที่ ๒ วัตถุประสงค์และเป้าหมายการพัฒนา

๑. วัตถุประสงค์

๑.๑ เพื่อให้ผู้เข้ารับการบรรจุแต่งตั้งเข้ารับราชการเป็นพนักงานส่วนตำบลได้เรียนรู้แบบแผนของทางราชการ หลักและวิธีการปฏิบัติราชการ เข้าใจถึงบทบาทและหน้าที่และแนวทางการปฏิบัติตนเป็นข้าราชการที่ดี ตามหลักสูตรที่ ก.อบต.กำหนด

๑.๒ เพื่อใช้เป็นกรอบและแนวทางในการพัฒนาพนักงานส่วนตำบล ลูกจ้างประจำและพนักงานจ้าง

๑.๓ เพื่อพัฒนาและยกระดับขีดความสามารถของบุคลากรทุกคน ปฏิบัติหน้าที่ด้วยความซื่อสัตย์สุจริต ยุติธรรม เสียสละ โปร่งใส พร้อมรับการตรวจสอบ โดยยึดประโยชน์ส่วนรวมมากกว่าประโยชน์ส่วนตน

๑.๔ เพื่อให้ผู้บังคับบัญชามีหน้าที่พัฒนาผู้อยู่ใต้บังคับบัญชา เพื่อเพิ่มพูนความรู้ ทักษะทัศนคติที่ดี คุณธรรมและจริยธรรม อันจะทำให้ปฏิบัติหน้าที่ราชการได้อย่างมีประสิทธิภาพ

๑.๕ เพื่อให้ผู้บังคับบัญชาทุกระดับมีหน้าที่รับผิดชอบในการควบคุม ดูแล และการพัฒนาผู้อยู่ใต้บังคับบัญชาที่อยู่ภายใต้การบังคับบัญชาโดยตรง รวมทั้งผู้อยู่ใต้บังคับบัญชาที่เพิกย้ายหรือโอนมาดำรงตำแหน่ง ซึ่งอยู่ภายใต้การบังคับบัญชาของตน

๑.๖ เพื่อพัฒนาคณะผู้บริหารและสมาชิกสภาองค์การบริหารส่วนตำบล มีความสามารถในการบริหารงานอย่างมีประสิทธิภาพ



๒. เป้าหมายการพัฒนา

๒.๑ พนักงานส่วนตำบลที่ได้รับการบรรจุแต่งตั้งเข้ารับราชการเป็นพนักงานส่วนตำบล เข้าใจแบบแผนของทางราชการ หลักและวิธีการปฏิบัติราชการ

๒.๑ เพื่อส่งเสริมให้พนักงานส่วนตำบล ลูกจ้างประจำ และพนักงานจ้าง มีการพัฒนาอย่างต่อเนื่อง

๒.๓ เพื่อให้บุคลากรมีการปฏิบัติหน้าที่ได้อย่างถูกต้อง ลดปัญหาในการปฏิบัติงาน โดยยึดประโยชน์ของส่วนรวม

๒.๔ เพื่อให้ผู้บังคับบัญชาและผู้อยู่ใต้บังคับบัญชา มีความพร้อมในการปฏิบัติงานในระดับที่สูงขึ้น

๒.๕ เพื่อให้การประสานการทำงานเป็นทีมและปฏิบัติหน้าที่อย่างสอดคล้องกันและเป็นระบบ

๒.๖ เพื่อพัฒนาส่งเสริมความรู้ ความสามารถด้านการบริหารให้แก่คณะผู้บริหารและสมาชิกสภาองค์การบริหารส่วนตำบล

ส่วนที่ ๓ หลักสูตรการพัฒนา

หลักสูตรการพัฒนากุศลกร

ตามประกาศคณะกรรมการพนักงานส่วนตำบลจังหวัดสุราษฎร์ธานี เรื่อง หลักเกณฑ์และเงื่อนไขเกี่ยวกับการบริหารงานบุคคลของพนักงานส่วนตำบล ลงวันที่ ๒๐ มกราคม ๒๕๔๖ กำหนดให้ต้องพัฒนา ๕ ด้าน ได้แก่

๑. ด้านความรู้ทั่วไปในการปฏิบัติงาน ได้แก่ ความรู้ที่เกี่ยวข้องกับการปฏิบัติงาน โดยทั่วไป เช่น ระเบียบกฎหมาย นโยบายสำคัญของรัฐบาล สถานที่ โครงสร้างของงาน นโยบายต่าง ๆ เป็นต้น

๒. ด้านความรู้และทักษะเฉพาะของงานในแต่ละตำแหน่ง ได้แก่ ความรู้ความสามารถในการปฏิบัติงานของตำแหน่งหนึ่งตำแหน่งใดโดยเฉพาะ เช่น งานฝึกอบรม งานพิมพ์ดีด งานด้านช่าง เป็นต้น

๓. ด้านการบริหาร ได้แก่ รายละเอียดที่เกี่ยวกับการบริหารงานและการบริการประชาชน เช่น ในเรื่องการวางแผน การมอบหมายงาน การจูงใจ การประสานงาน เป็นต้น



๔. ด้านคุณสมบัติส่วนตัว ได้แก่ การช่วยเสริมบุคลิกภาพที่ดี ส่งเสริมให้สามารถปฏิบัติงานร่วมกับบุคคลอื่นได้อย่างราบรื่น และมีประสิทธิภาพ เช่น มนุษยสัมพันธ์การทำงาน การสื่อสารและสื่อความหมาย การเสริมสร้างสุขภาพอนามัย เป็นต้น

๕. ด้านศีลธรรม คุณธรรม และจริยธรรม ได้แก่ การพัฒนาคุณธรรมและจริยธรรมในการปฏิบัติงาน เช่น จริยธรรมในการปฏิบัติงาน การพัฒนาคุณภาพชีวิต เพื่อประสิทธิภาพในการปฏิบัติงาน การปฏิบัติงานอย่างมีความสุข เป็นต้น

ดังนั้น จึงให้ผู้บริหาร สมาชิกสภาองค์การบริหารส่วนตำบล พนักงานส่วนตำบล ลูกจ้างประจำ และพนักงานจ้าง ได้รับการพัฒนาทักษะ ความรู้ความสามารถ การฝึกอบรมตามหลักสูตรการปฏิบัติหน้าที่ราชการอย่างน้อย ๑ หลักสูตร หรือหลายหลักสูตร ตามความเหมาะสมกับตำแหน่ง ดังนี้

๑. หลักสูตรความรู้พื้นฐานในการปฏิบัติราชการ
๒. หลักสูตรการพัฒนาเกี่ยวกับงานในหน้าที่ความรับผิดชอบ
๓. หลักสูตรความรู้และทักษะเฉพาะของงานในแต่ละตำแหน่ง
๔. หลักสูตรด้านการบริหาร
๕. หลักสูตรด้านคุณธรรมและจริยธรรม

ส่วนที่ ๔ วิธีการพัฒนาและระยะเวลาดำเนินการพัฒนา

๑. วิธีการพัฒนาบุคลากรองค์การบริหารส่วนตำบล

วิธีการพัฒนาผู้บริหาร สมาชิกสภาองค์การบริหารส่วนตำบล พนักงานส่วนตำบล ลูกจ้าง และพนักงานจ้าง องค์การบริหารส่วนตำบลจะเป็นหน่วยดำเนินการเอง หรืออาจดำเนินการร่วมกับสถาบันพัฒนาบุคลากร หรือส่วนราชการหรือหน่วยงานอื่นเป็นผู้ดำเนินการอบรม โดยวิธีการใดวิธีการหนึ่งตามความจำเป็นและเหมาะสม ดังนี้

๑.๑ การปฐมนิเทศ จะดำเนินการก่อนที่จะมีการมอบหมายให้ปฏิบัติหน้าที่ เฉพาะพนักงานส่วนตำบลและพนักงานจ้างผู้ที่ได้รับการบรรจุแต่งตั้งเข้ารับราชการใหม่

๑.๒ การฝึกอบรม อาจดำเนินการโดยองค์การบริหารส่วนตำบลเอง หรือคณะกรรมการพนักงานส่วนตำบลจังหวัดสุราษฎร์ธานี สำนักงานท้องถิ่นจังหวัดสุราษฎร์ธานีหรือสถาบันพัฒนาบุคลากรท้องถิ่น กรมส่งเสริมการปกครองท้องถิ่น หรือส่วนราชการอื่น ตามความจำเป็นและเหมาะสม

๑.๓ การศึกษา หรือดูงาน อาจดำเนินการในหลักสูตรอบรมและศึกษาหรือดูงานที่อยู่ในความสนใจและเกี่ยวข้องกับอำนาจหน้าที่ขององค์การบริหารส่วนตำบล รวมทั้งองค์การบริหารส่วนตำบล



จะสนับสนุนงบประมาณ เพื่อให้ทุนการศึกษาในระดับปริญญาตรี และปริญญาโท แก่ผู้บริหาร สมาชิกสภา
องค์การบริหารส่วนตำบล พนักงานส่วนตำบล ลูกจ้างประจำและพนักงานจ้าง

๑.๔ การประชุมเชิงปฏิบัติการหรือสัมมนา อาจดำเนินการโดยคณะกรรมการพนักงานส่วน
ตำบลจังหวัดสุราษฎร์ธานี หรือหน่วยงานอื่นที่เกี่ยวข้อง

๑.๕ การสอนงาน ให้ผู้บังคับบัญชามีหน้าที่สอนงานให้กับผู้อยู่ใต้บังคับบัญชาก่อน
มอบหมายงาน

๑.๖ การให้คำปรึกษา ให้ผู้บังคับบัญชามีหน้าที่ให้คำปรึกษาด้วยวิธีการที่เหมาะสม

๑.๗ การประชุม จะจัดให้มีการประชุมพนักงานส่วนตำบลอย่างน้อยเดือนละ ๑ ครั้ง

๒. ระยะเวลาดำเนินการพัฒนา

เป็นไปตามระยะเวลาของแผนอัตรากำลังพนักงานส่วนตำบล คือ ประจำปีงบประมาณ พ.ศ.
๒๕๕๘ - ๒๕๖๐

ส่วนที่ ๕ งบประมาณในการดำเนินการพัฒนา

เป็นไปตามข้อบัญญัติงบประมาณรายจ่ายประจำปีงบประมาณในแต่ละปี ปรากฏใน
แผนงานบริหารทั่วไป งานบริหารทั่วไป หมวดค่าตอบแทนใช้สอยและวัสดุ ค่าใช้สอย ประเภทรายจ่าย
เพื่อให้ได้มาซึ่งบริการ

ส่วนที่ ๖ การติดตามและประเมินผล

๑. กำหนดให้ผู้เข้ารับการพัฒนาต้องทำรายงานผลการเข้าอบรมพัฒนา ภายใน
๑๕ วันทำการ นับแต่วันกลับจากการอบรมสัมมนา เพื่อเสนอต่อผู้บังคับบัญชาตามลำดับจนถึงนายก
องค์การบริหารส่วนตำบล

๒. ให้ผู้บังคับบัญชาทำหน้าที่ติดตามผลการปฏิบัติงาน โดยพิจารณาเปรียบเทียบผลการ
ปฏิบัติงานก่อนและหลังการพัฒนาตามข้อ ๑

๓. นำข้อมูลการติดตามผลการปฏิบัติงานมาประกอบการกำหนดหลักสูตรอบรมให้
เหมาะสมกับความต้องการต่อไป

๔. ผู้บังคับบัญชานำผลการประเมินไปพิจารณาในการเลื่อนขั้นเงินเดือน เลื่อนระดับ ตาม
ผลสัมฤทธิ์การปฏิบัติงาน

๕. ผลการตรวจประเมินมาตรฐานการปฏิบัติราชการขององค์กรปกครองส่วนท้องถิ่น
ประจำปี โดย Core Team ต้องผ่านการประเมินตัวชี้วัดไม่น้อยกว่าร้อยละ ๘๐



๑๓. ประกาศคุณธรรมจริยธรรม ขององค์การบริหารส่วนตำบลหนองหงส์

องค์การบริหารส่วนตำบลหนองหงส์ ได้ประกาศคุณธรรม จริยธรรมของพนักงานส่วนตำบล เพื่อให้พนักงานและลูกจ้าง มีหน้าที่ดำเนินไปตามกฎหมาย เพื่อรักษาประโยชน์ส่วนรวม และไม่หวังประโยชน์ส่วนตน อำนวยความสะดวกให้บริการประชาชนด้วยความเป็นธรรม ตามหลักธรรมาภิบาล โดยยึดหลักตามค่านิยมหลักของจริยธรรม ดังนี้

๑. ยึดมั่นในคุณธรรมและจริยธรรม
๒. มีจิตสำนึกที่ดี ซื่อสัตย์ สุจริต และรับผิดชอบ
๓. ยึดถือประโยชน์ของประเทศมากกว่าประโยชน์ส่วนตน และไม่มีประโยชน์ทับซ้อน
๔. ยืนหยัดทำในสิ่งที่ถูกต้อง เป็นธรรมและถูกกฎหมาย
๕. ให้บริการประชาชนด้วยความรวดเร็ว มีอัธยาศัยและไม่เลือกปฏิบัติ
๖. ให้บริการข้อมูลข่าวสารแก่ประชาชนอย่างครบถ้วน ถูกต้อง และไม่บิดเบือนข้อเท็จจริง
๗. การมุ่งผลสัมฤทธิ์ของงาน รักษามาตรฐาน มีความโปร่งใส และตรวจสอบได้
๘. ยึดมั่นในระบบประชาธิปไตยอันมีพระมหากษัตริย์ทรงเป็นประมุข
๙. ยึดมั่นในหลักจรรยาวิชาชีพขององค์กร



**ประมวลจริยธรรมของพนักงานส่วนตำบล และพนักงานจ้าง
ขององค์การบริหารส่วนตำบลหนองหงส์ อำเภอทุ่งสง จังหวัดนครศรีธรรมราช**

พ.ศ. ๒๕๕๗/

ประมวลจริยธรรมของข้าราชการนี้จัดทำตามประกาศคณะกรรมการมาตรฐานการบริหารงานบุคคลส่วนท้องถิ่น โดยมีวัตถุประสงค์เพื่อ

๑. เป็นเครื่องมือกำกับความประพฤติของข้าราชการ ที่สร้างความโปร่งใส มีมาตรฐานในการปฏิบัติงานที่ชัดเจนและเป็นสากล

๒. ยึดถือเป็นหลักการและแนวทางปฏิบัติอย่างสม่ำเสมอ ทั้งในระดับองค์กรและระดับบุคคล และเป็นเครื่องมือการตรวจสอบการทำงานด้านต่างๆ ขององค์การบริหารส่วนตำบลหนองหงส์ เพื่อให้การดำเนินงาน เป็นไปตามหลักคุณธรรม จริยธรรม มีประสิทธิภาพและประสิทธิผล

๓. ทำให้เกิดรูปแบบองค์กรอันเป็นที่ยอมรับ เพิ่มความน่าเชื่อถือ เกิดความมั่นใจแก่ผู้รับบริการและประชาชนทั่วไป ตลอดจนผู้มีส่วนได้เสีย

๔. ให้เกิดพันธะผูกพันระหว่างองค์กรและข้าราชการในทุกระดับ โดยให้ฝ่ายบริหารใช้อำนาจในขอบเขต สร้างระบบความรับผิดชอบของข้าราชการต่อตนเอง ต่อองค์กร ต่อผู้บังคับบัญชาต่อประชาชน และต่อสังคม ตามลำดับ

๕. ป้องกันการแสวงหาประโยชน์โดยมิชอบ และความขัดแย้งทางผลประโยชน์ที่อาจเกิดขึ้น รวมทั้งเสริมสร้างความโปร่งใสในการปฏิบัติงาน ทั้งนี้ รวมถึงเพื่อใช้เป็นค่านิยมร่วมสำหรับองค์กรและข้าราชการทุกคน พึงยึดถือเป็นแนวทางปฏิบัติควบคู่ไปกับระเบียบและกฎข้อบังคับอื่นๆ อย่างทั่วถึงและมีประสิทธิภาพ ดังนี้

หมวด ๑

บททั่วไป

ข้อ ๑ ในประมวลจริยธรรมนี้

“ประมวลจริยธรรม” หมายถึง ประมวลจริยธรรมของข้าราชการขององค์การบริหารส่วนตำบลหนองหงส์



“ข้าราชการ” หมายถึง ข้าราชการส่วนท้องถิ่น ข้าราชการส่วนท้องถิ่นสามัญ ข้าราชการครู และบุคลากรทางการศึกษา ตามที่บัญญัติไว้ในพระราชบัญญัติระเบียบข้าราชการส่วนท้องถิ่น รวมถึงพนักงานจ้าง และลูกจ้างขององค์กรปกครองส่วนท้องถิ่น

“คณะกรรมการจริยธรรม” หมายถึง คณะกรรมการจริยธรรมประจำองค์การบริหารส่วนตำบลหนองหงส์

ข้อ ๒ ให้นายกององค์การบริหารส่วนตำบลหนองหงส์ รักษาการตามประมวลจริยธรรมนี้

หมวด ๒ มาตรฐานจริยธรรม

ส่วนที่ ๑

มาตรฐานจริยธรรมอันเป็นค่านิยมหลัก

สำหรับข้าราชการขององค์การบริหารส่วนตำบลหนองหงส์

ข้อ ๓ ข้าราชการขององค์การบริหารส่วนตำบลหนองหงส์ ทุกคน มีหน้าที่ดำเนินการให้เป็นไปตามกฎหมาย เพื่อรักษาประโยชน์ส่วนรวม เป็นกลางทางการเมือง อำนวยความสะดวกและให้บริการแก่ประชาชนตามหลักธรรมาภิบาล โดยจะต้องยึดมั่นในค่านิยมหลัก ๑๐ ประการ ดังนี้

- (๑) การยึดมั่นในระบอบประชาธิปไตยอันมีพระมหากษัตริย์ทรงเป็นประมุข
- (๒) การยึดมั่นในคุณธรรมและจริยธรรม
- (๓) การมีจิตสำนึกที่ดี ซื่อสัตย์ และรับผิดชอบ
- (๔) การยึดถือประโยชน์ของประเทศไทยเหนือกว่าประโยชน์ส่วนตน และไม่มีผลประโยชน์ทับซ้อน
- (๕) การยืนหยัดทำในสิ่งที่ถูกต้อง เป็นธรรม และถูกกฎหมาย
- (๖) การให้บริการแก่ประชาชนด้วยความรวดเร็ว มีอัธยาศัย และไม่เลือกปฏิบัติ
- (๗) การให้ข้อมูลข่าวสารแก่ประชาชนอย่างครบถ้วน ถูกต้อง และไม่บิดเบือนข้อเท็จจริง
- (๘) การมุ่งผลสัมฤทธิ์ของงาน รักษามาตรฐาน มีคุณภาพ โปร่งใส และตรวจสอบได้
- (๙) การยึดมั่นในหลักจรรยาวิชาชีพขององค์กร
- (๑๐) การสร้างจิตสำนึกให้ประชาชนในท้องถิ่นประพฤติตนเป็นพลเมืองที่ดี ร่วมกันพัฒนาชุมชนให้น่าอยู่ คุณธรรมและคุณสภภาพสิ่งแวดล้อมให้สอดคล้องรัฐธรรมนูญฉบับปัจจุบัน

ส่วนที่ ๒

จรรยาวิชาชีพขององค์กร

ข้อ ๔ ข้าราชการขององค์การบริหารส่วนตำบลหนองหงส์ ต้องจงรักภักดีต่อชาติ ศาสนา และพระมหากษัตริย์

ข้อ ๕ ข้าราชการขององค์การบริหารส่วนตำบลหนองหงส์ ต้องเป็นแบบอย่างที่ดีในการ รักษาไว้และปฏิบัติตามรัฐธรรมนูญแห่งราชอาณาจักรไทยทุกประการ

ข้อ ๖ ข้าราชการขององค์การบริหารส่วนตำบลหนองหงส์ ต้องเป็นแบบอย่างที่ดีในการเป็น พลเมืองดี เคารพและปฏิบัติตามกฎหมายอย่างเคร่งครัด

ข้อ ๗ ข้าราชการขององค์การบริหารส่วนตำบลหนองหงส์ ต้องไม่ประพฤติตนอันอาจ ก่อให้เกิดความเสื่อมเสียต่อเกียรติภูมิของตำแหน่งหน้าที่

ข้อ ๘ ข้าราชการขององค์การบริหารส่วนตำบลหนองหงส์ ต้องปฏิบัติหน้าที่อย่าง เต็มกำลังความสามารถด้วยความเสียสละ ทุ่มเทศปิปัญญา ความรู้ความสามารถ ให้บรรลุผลสำเร็จและมี ประสิทธิภาพตามภาระหน้าที่ที่ได้รับมอบหมาย เพื่อให้เกิดประโยชน์สูงสุดแก่ประเทศชาติและประชาชน

ข้อ ๙ ข้าราชการขององค์การบริหารส่วนตำบลหนองหงส์ ต้องมุ่งแก้ปัญหาความ เดือดร้อนของประชาชนด้วยความเป็นธรรม รวดเร็ว และมุ่งเสริมสร้างความเข้าใจอันดี ระหว่างหน่วยงาน และประชาชน

ข้อ ๑๐ ข้าราชการขององค์การบริหารส่วนตำบลหนองหงส์ ต้องปฏิบัติหน้าที่ด้วยความ สุภาพ เรียบร้อย มีอัธยาศัย

ข้อ ๑๑ ข้าราชการขององค์การบริหารส่วนตำบลหนองหงส์ ต้องรักษาความลับที่ได้จาก การปฏิบัติหน้าที่ การเปิดเผยข้อมูลที่เป็นความลับโดยข้าราชการ / พนักงานจะกระทำต่อเมื่อมีอำนาจ หน้าที่และได้รับอนุญาตจากผู้บังคับบัญชา หรือเป็นไปตามที่กฎหมายกำหนดเท่านั้น

ข้อ ๑๒ ข้าราชการขององค์การบริหารส่วนตำบลหนองหงส์ ต้องรักษาและเสริมสร้างความ สามัคคีระหว่างผู้ร่วมงาน พร้อมกับให้ความช่วยเหลือเกื้อกูลซึ่งกันและกันในทางที่ชอบ

ข้อ ๑๓ ข้าราชการขององค์การบริหารส่วนตำบลหนองหงส์ ต้องไม่ใช้สถานะหรือ ตำแหน่งไปแสวงหาประโยชน์ที่มิควรได้สำหรับตนเองหรือผู้อื่น ไม่ว่าจะ เป็นประโยชน์ในทางทรัพย์สิน หรือไม่ก็ตาม ตลอดจนไม่รับของขวัญ ของกำนัล หรือประโยชน์อื่นใดจากผู้ร้องเรียน หรือบุคคลที่ เกี่ยวข้องเพื่อประโยชน์ต่างๆ อันอาจเกิดจากการปฏิบัติหน้าที่ของตน เว้นแต่เป็นการให้โดยธรรมจรรยา หรือการให้ตามประเพณี



ข้อ ๑๔ ข้าราชการขององค์การบริหารส่วนตำบลหนองหงส์ ต้องประพฤติตนให้สามารถทำงานร่วมกับผู้อื่น ด้วยความสุภาพ มีน้ำใจ มีมนุษยสัมพันธ์อันดี ต้องไม่ปิดบังข้อมูลที่จำเป็นในการปฏิบัติงานของเพื่อนร่วมงาน และไม่นำผลงานของผู้อื่นมาแอบอ้างเป็นผลงานของตน

ส่วนที่ ๓

จรรยาวิชาชีพ

ข้อ ๑๕ ข้าราชการขององค์การบริหารส่วนตำบลหนองหงส์ จะปฏิบัติงานตามจรรยาวิชาชีพ ดังต่อไปนี้

(๑) พนักงานขององค์การบริหารส่วนตำบลหนองหงส์ ที่ปฏิบัติงานในตำแหน่งผู้ช่วยครูดูแลเด็กอนุบาลและปฐมวัย จะต้องถือแนวทางปฏิบัติตามจรรยาบรรณวิชาชีพครู พ.ศ. ๒๕๓๙

หมวด ๓

กลไกและระบบบังคับใช้ประมวลจริยธรรม

ส่วนที่ ๑

กลไกการบังคับใช้ประมวลจริยธรรม

ข้อ ๑๖ ให้สำนักงานปลัด องค์การบริหารส่วนตำบลหนองหงส์ มีหน้าที่ควบคุมกำกับการให้มีการปฏิบัติตามประมวลจริยธรรมนี้อย่างทั่วถึงและเคร่งครัด โดยมีอำนาจหน้าที่ดังนี้

(๑) ดำเนินการเผยแพร่ ปลุกฝัง ส่งเสริม ยกย่องข้าราชการที่เป็นแบบอย่างที่ดี และติดตามสอดส่องการปฏิบัติตามประมวลจริยธรรมนี้อย่างสม่ำเสมอ

(๒) สืบสวนหาข้อเท็จจริง หรือสอบสวนการฝ่าฝืนจริยธรรมนี้ เพื่อรายงานผลให้นายกองค์การบริหารส่วนตำบลหนองหงส์หรือกรรมการจริยธรรมพิจารณา ทั้งนี้ โดยอาจมีผู้ร้องขอหรืออาจดำเนินการตามที่นายกองค์การบริหารส่วนตำบลหนองหงส์ หรือคณะกรรมการจริยธรรมมอบหมาย หรือตามที่เห็นเองก็ได้

(๓) ให้ความช่วยเหลือและดูแลข้าราชการ ซึ่งปฏิบัติตามประมวลจริยธรรมนี้อย่างตรงไปตรงมา มิให้ถูกกลั่นแกล้งหรือถูกใช้อำนาจโดยไม่เป็นธรรม ในกรณีที่เห็นว่านายกองค์การบริหารส่วนตำบลหนองหงส์ หรือคณะกรรมการจริยธรรมไม่ให้ความคุ้มครองต่อข้าราชการผู้นั้นตามควร อาจยื่นเรื่องโดยไม่ต้องผ่านนายกองค์การบริหารส่วนตำบลหนองหงส์ หรือคณะกรรมการจริยธรรมไปยังผู้ตรวจการแผ่นดินก็ได้



(๔) คัดกรองข้าราชการซึ่งปฏิบัติตามประมวลจริยธรรมนี้อย่างตรงไปตรงมา มิให้ถูกกลั่นแกล้งหรือถูกใช้อำนาจโดยไม่เป็นธรรม การดำเนินการต่อข้าราชการที่อยู่ระหว่างถูกกล่าวหาว่าไม่ปฏิบัติตาม

ตามประมวลจริยธรรมนี้ อันมีผลกระทบต่อการแต่งตั้ง โยกย้าย เลื่อนขั้นเงินเดือน ตั้งกรรมการสอบสวนข้อเท็จจริงหรือวินัย หรือกระทบต่อสิทธิหน้าที่ของข้าราชการผู้นั้น จะกระทำมิได้เว้นแต่จะได้รับความเห็นชอบจากคณะกรรมการจริยธรรมแล้ว

(๕) ทำหน้าที่ฝ่ายเลขานุการของคณะกรรมการจริยธรรม ขององค์การปกครองส่วนท้องถิ่น

(๖) ดำเนินการอื่นตามที่กำหนดในประมวลจริยธรรมนี้ หรือตามที่คณะกรรมการจริยธรรมหรือปลัดมอบหมาย ทั้งนี้ โดยไม่กระทบต่อความเป็นอิสระของผู้ดำรงตำแหน่งในสำนักปลัด

ข้อ ๑๗ ให้นายองค์การบริหารส่วนตำบลหนองหงส์ แต่งตั้งคณะกรรมการจริยธรรมขึ้น เพื่อควบคุม กำกับ ให้มีการปฏิบัติตามประมวลจริยธรรม ประกอบด้วย

(๑) ปลัดหรือรองปลัดที่ได้รับมอบหมายเป็นประธานกรรมการ

(๒) กรรมการจากข้าราชการซึ่งดำรงตำแหน่งสายงานผู้บริหาร เลือกกันเองให้เหลือสองคน

(๓) กรรมการ ซึ่งเป็นข้าราชการในองค์การบริหารส่วนตำบลหนองหงส์ ที่ได้รับเลือกตั้งจากข้าราชการ พนักงานจ้าง และลูกจ้างขององค์การบริหารส่วนตำบลหนองหงส์จำนวนสองคน

(๔) กรรมการผู้ทรงคุณวุฒิภายนอก ให้กรรมการ (๑) – (๓) ร่วมกันเสนอชื่อและคัดเลือกให้เหลือสองคน

(๕) หัวหน้าสำนักงานปลัดองค์การบริหารส่วนตำบลหนองหงส์ เป็นเลขานุการคณะกรรมการจริยธรรม และอาจแต่งตั้งผู้ช่วยเลขานุการคณะกรรมการจริยธรรมได้ตามความเหมาะสม คณะกรรมการจริยธรรมต้องไม่เคยถูกลงโทษทางวินัยมาก่อน

ข้อ ๑๘ คณะกรรมการจริยธรรมมีอำนาจหน้าที่ ดังนี้

(๑) ควบคุม กำกับ ส่งเสริมและให้คำแนะนำในการใช้บังคับประมวลจริยธรรมนี้ในองค์การบริหารส่วนตำบลหนองหงส์

(๒) สอบสอง ดูแล ให้มีการปฏิบัติตามประมวลจริยธรรมในองค์การปกครองส่วนท้องถิ่น ในกรณีที่มีข้อสงสัยหรือมีข้อร้องเรียนว่ามีการฝ่าฝืนจริยธรรมหรือจรรยา หรือในกรณีที่มี



การอุทธรณ์ การลงโทษผู้ฝ่าฝืนตามประมวลจริยธรรมนี้ จะต้องไต่สวนข้อเท็จจริง และมีคำวินิจฉัยโดยเร็ว

(๓) ให้คณะกรรมการจริยธรรมหรือผู้ที่คณะกรรมการจริยธรรมมอบหมาย มีอำนาจหน้าที่ ขอให้กระทรวง กรม หน่วยงานราชการ รัฐวิสาหกิจ หน่วยงานอื่นของรัฐ หรือห้างหุ้นส่วน บริษัท ชี้แจงข้อเท็จจริง ส่งเอกสารและหลักฐานที่เกี่ยวข้อง ส่งผู้แทนหรือบุคคลในสังกัดมาชี้แจงหรือให้ถ้อยคำเกี่ยวกับเรื่องที่สอบสวน

(๔) เรียกผู้ถูกกล่าวหา หรือข้าราชการของหน่วยงานนี้มาชี้แจง หรือให้ถ้อยคำหรือให้ส่งเอกสารและหลักฐานเกี่ยวกับเรื่องที่สอบสวน

(๕) พิจารณาวินิจฉัย ชี้ขาดปัญหาอันเกิดจากการใช้บังคับประมวลจริยธรรมนี้ ในองค์กรปกครองส่วนท้องถิ่น เมื่อได้วินิจฉัยแล้วให้ส่งคำวินิจฉัยให้คณะกรรมการบริหารงานบุคคลระดับจังหวัดโดยพลัน ถ้าคณะกรรมการบริหารงานบุคคลระดับจังหวัดมิได้วินิจฉัยเป็นอย่างอื่นภายในเก้าสิบวันนับแต่วันที่คณะกรรมการบริหารงานบุคคลระดับจังหวัดรับเรื่อง ให้คำวินิจฉัยของคณะกรรมการจริยธรรมเป็นที่สุด

(๖) ส่งเรื่องให้ผู้ตรวจการแผ่นดินพิจารณาวินิจฉัยในกรณี que เห็นว่าเรื่องนั้นเป็นเรื่องสำคัญหรือมีผลกระทบในวงกว้างหลายองค์กรปกครองส่วนท้องถิ่น

(๗) คู่มครองข้าราชการซึ่งปฏิบัติตามประมวลจริยธรรมนี้โดยตรงไปตรงมา มีให้ผู้บังคับบัญชาใช้อำนาจ โดยไม่เป็นธรรมต่อข้าราชการผู้นั้น

(๘) ดำเนินการอื่นตามประมวลจริยธรรมนี้ หรือตามที่ผู้ตรวจการแผ่นดินมอบหมาย การประชุมคณะกรรมการจริยธรรมให้นำกฎหมายว่าด้วยวิธีปฏิบัติราชการทางปกครองมาใช้บังคับ

ส่วนที่ ๒

ระบบบังคับใช้ประมวลจริยธรรม

ข้อ ๑๙ กรณีมีการร้องเรียน หรือปรากฏเหตุว่ามีเจ้าหน้าที่ประพฤติปฏิบัติฝ่าฝืนประมวลจริยธรรม ให้นายกองคการบริหารส่วนตำบล เป็นผู้รับผิดชอบพิจารณาดำเนินการ

ข้อ ๒๐ การดำเนินการตามข้อ ๑๙ ให้ผู้รับผิดชอบพิจารณาดำเนินการแต่งตั้งคณะกรรมการจำนวนไม่น้อยกว่าสามคน เป็นผู้ดำเนินการสอบสวนทางจริยธรรม

ข้อ ๒๑ การประพฤติปฏิบัติฝ่าฝืนประมวลจริยธรรมนี้ จะถือเป็นการฝ่าฝืนจริยธรรมร้ายแรงหรือไม่ ให้พิจารณาจากพฤติกรรมการฝ่าฝืน ความจงใจหรือเจตนา มูลเหตุจูงใจ



ความสำคัญและระดับตำแหน่ง ตลอดจนหน้าที่ความรับผิดชอบของผู้ฝ่าฝืน อายุ ประวัติ และความประพฤติในอดีต สภาพแวดล้อมแห่งกรณี ผลร้ายอันเกิดจากการฝ่าฝืน และเหตุอื่นอันควรนำมาประกอบการพิจารณา

ข้อ ๒๒ หากการดำเนินการสอบสวนตามข้อ ๒๐ แล้ว ไม่ปรากฏข้อเท็จจริงว่ามีการฝ่าฝืนประมวลจริยธรรม ให้ผู้รับผิดชอบพิจารณาดำเนินการตามข้อ ๑๙ สั่งยุติเรื่อง แต่หากปรากฏข้อเท็จจริงว่าเป็นการฝ่าฝืนประมวลจริยธรรม แต่ไม่ถึงกับเป็นความผิดทางวินัย ให้ผู้รับผิดชอบพิจารณาดำเนินการตามข้อ ๑๙ สั่งลงโทษผู้ฝ่าฝืนตามข้อ ๒๕ แต่หากปรากฏว่าเป็นความผิดทางวินัยให้ดำเนินการทางวินัย

ข้อ ๒๓ การดำเนินการสอบสวนทางจริยธรรมและการลงโทษผู้ฝ่าฝืนตามข้อ ๑๙ ข้อ ๒๐ และข้อ ๒๒ ให้นำแนวทางและวิธีการสอบสวนตามมาตรฐานทั่วไปเกี่ยวกับวินัย และการรักษาวินัย และการดำเนินการทางวินัย ขององค์การปกครองส่วนท้องถิ่น

ข้อ ๒๔ การสั่งการของผู้รับผิดชอบดำเนินการตามข้อ ๒๒ ให้ดำเนินการตามนั้น เว้นแต่จะปรากฏข้อเท็จจริงในภายหลังที่อาจทำให้ผลของการสั่งการนั้นเปลี่ยนแปลงไป

หมวด ๔

ขั้นตอนการลงโทษ

ข้อ ๒๕ การประพฤติปฏิบัติฝ่าฝืนประมวลจริยธรรมนี้ ในกรณีอันมิใช่เป็นความผิดทางวินัยหรือความผิดทางอาญา ให้ดำเนินการตามควรแก่กรณี เพื่อให้มีการแก้ไขหรือดำเนินการที่ถูกต้องหรือตัดเตือน หรือนำไปประกอบการพิจารณาการแต่งตั้ง การเข้าสู่ตำแหน่ง การพ้นจากตำแหน่ง การเลื่อนขั้นเงินเดือน หรือการพิจารณาความดีความชอบ หรือการสั่งให้ผู้ฝ่าฝืนนั้นปรับปรุงตนเองหรือได้รับการพัฒนาแล้วแต่กรณี

ข้อ ๒๖ เมื่อมีการดำเนินการสอบสวนทางจริยธรรม และมีการสั่งลงโทษตามข้อ ๒๔ แล้ว ให้องค์การบริหารส่วนตำบลหนองหงส์ ดำเนินการให้เป็นไปตามคำสั่งดังกล่าวโดยไม่ชักช้า

ข้อ ๒๗ ผู้ถูกลงโทษตามข้อ ๒๕ สามารถร้องทุกข์หรืออุทธรณ์ต่อคณะกรรมการจริยธรรมขององค์การบริหารส่วนตำบลหนองหงส์ ภายในสามสิบวัน นับแต่วันได้ทราบการลงโทษ

ผู้ถูกลงโทษตามข้อ ๒๐ (๒) สามารถร้องทุกข์หรืออุทธรณ์ต่อคณะกรรมการบริหารงานบุคคลระดับจังหวัด ภายในสามสิบวัน นับแต่วันได้ทราบการลงโทษ

ข้อ ๒๘ เมื่อผลการพิจารณาเป็นที่สุดแล้ว ให้รายงานผลต่อผู้ตรวจการแผ่นดินโดยเร็ว



บทเฉพาะกาล

ข้อ ๒๙ จัดให้มีการประเมินการปฏิบัติตามประมวลจริยธรรมนี้ พร้อมดำเนินการปรับปรุงแก้ไขประมวลจริยธรรมให้มีความเหมาะสม (ถ้ามี) และแจ้งให้คณะกรรมการการบริหารงานบุคคลระดับจังหวัด คณะกรรมการข้าราชการส่วนท้องถิ่นซึ่งเป็นองค์กรกลางการบริหารงานบุคคลส่วนท้องถิ่น และผู้ตรวจการแผ่นดินทราบต่อไป

ข้อ ๓๐ กรณีที่มีการยกเลิกใช้ประมวลจริยธรรม เพื่อการปรับปรุงแก้ไขให้มีความเหมาะสม (ถ้ามี) หากระหว่างนั้น เกิดกรณีตามข้อ ๒๑ ให้ใช้ประมวลจริยธรรมฉบับเดิมไปพลางก่อน



กรอบแนวทางการเสริมสร้างมาตรฐานทางคุณธรรมและจริยธรรมในองค์การบริหารส่วนตำบลหนองหงส์

| พฤติกรรมที่พึงประสงค์ | มาตรฐานทางคุณธรรม และจริยธรรม | ความหมาย | แนวทางปฏิบัติ | ตัวชี้วัดขั้นต้น เพื่อการประเมินผล |
|---|--|--|---|--|
| <p>- เพื่อป้องกันการทุจริตและ ประพฤติมิชอบ</p> <p>๑. มีความซื่อสัตย์</p> <p>๒. มีความสุจริต</p> <p>๓. การใช้อำนาจและหน้าที่ ในทางที่ถูกต้อง</p> <p>๔. มีความโปร่งใส</p> <p>๕. มีความพร้อมและยินดีให้ มีการตรวจสอบ</p> | <p>๑. พึงปฏิบัติหน้าที่ด้วยความ ซื่อสัตย์ สุจริต และมีความ รับผิดชอบ</p> | <p>- มีการปฏิบัติหน้าที่อย่าง ตรงไปตรงมา โดยคำนึงถึง ประโยชน์ของทางราชการและ ประชาชน</p> <p>- การไม่ใช้ตำแหน่งหน้าที่หา ผลประโยชน์</p> | <p>๑. การปฏิบัติหน้าที่โดยยึดถือระเบียบ กฎหมาย หนังสือสั่งการ มติ ค.ร.ม. หรือ วิชาชีพ</p> <p>๒. การไม่ใช้ตำแหน่งหน้าที่แสวงหา ผลประโยชน์โดยมิชอบ</p> <p>๓. การปฏิบัติงานโดยยึดหลักตามพระบรม ราโชวาท</p> <p>๔. ผู้บังคับบัญชาต้องปฏิบัติตนเป็น ตัวอย่างในความซื่อสัตย์และรับผิดชอบ</p> <p>๕. ควบคุมอุปกรณ์เครื่องใช้ไม่นำของ ราชการไปใช้เป็นทรัพย์สินส่วนตัว</p> | <p>๑. จำนวนข้อบกพร่องร้องเรียนของ บุคคลภายนอกที่ไม่ปฏิบัติตามระเบียบ กฎหมาย มติ ค.ร.ม. ฯลฯ</p> <p>๒. จำนวนเรื่องที่ถูกร้องเรียนว่าทุจริตและ ประพฤติมิชอบ</p> <p>๓. จำนวนข้าราชการที่ถูกลงโทษ ดำเนินการทางวินัย</p> <p>๔. ร้อยละของผู้รับบริการที่มีความพึง พอใจต่อการให้บริการขององค์กรปกครอง ส่วนท้องถิ่น</p> <p>๕. จำนวนข้อร้องเรียนของประชาชนผู้ รับบริการที่เพิ่มขึ้นหรือลดลง</p> <p>๖. จำนวนผู้ปฏิบัติงานที่ถูกตรวจสอบว่า ร่ำรวยผิดปกติ</p> <p>๗. ร้อยละของผู้ปฏิบัติงานโดยยึดหลักพระ บรมราโชวาท</p> <p>๘. จำนวนผู้ร้องเกี่ยวกับพฤติกรรมกา รทุจริตของผู้บังคับบัญชา</p> |



กรอบแนวทางการเสริมสร้างมาตรฐานทางคุณธรรมและจริยธรรมในองค์การบริหารส่วนตำบลหนองหงส์

| พฤติกรรมที่พึงประสงค์ | มาตรฐานทางคุณธรรมและจริยธรรม | ความหมาย | แนวทางปฏิบัติ | ตัวชี้วัดขั้นต้นเพื่อการประเมินผล |
|-----------------------|---|---|--|---|
| | <p>๒. พึงปฏิบัติหน้าที่อย่างเปิดเผย โปร่งใส พร้อมให้ตรวจสอบ</p> | <ul style="list-style-type: none"> - ขั้นตอนการปฏิบัติงานแผนการทำงานและการมอบหมายงานที่ชัดเจน โดยสามารถแจ้งลำดับขั้นตอนการปฏิบัติงาน ผู้ปฏิบัติงาน และระยะเวลาแล้วเสร็จให้แก่ผู้มาติดต่อราชการได้ทราบ เพื่อสามารถตรวจสอบและติดตามได้ - มีการตั้งคณะทำงานหรือคณะกรรมการที่ประกอบด้วยภาครัฐ ภาคเอกชน และภาคประชาชน ในการตรวจสอบการดำเนินงานของเจ้าหน้าที่และหน่วยงาน - มีการเปิดเผยข้อมูลข่าวสารที่เป็นประโยชน์อย่างตรงไปตรงมาด้วยภาษาที่ชัดเจนและเข้าใจง่าย | <ol style="list-style-type: none"> ๑. จำนวนประชาชนที่มีส่วนร่วมในการตัดสินใจ ๒. การเปิดเผยข้อมูลข่าวสารและการปฏิบัติตาม พ.ร.บ. ข้อมูลข่าวสาร ๓. มีคู่มือการปฏิบัติงานของเจ้าหน้าที่และคู่มือการติดต่อกานของประชาชน ๔. ประชาสัมพันธ์การปฏิบัติงานให้ประชาชนทราบทุกขั้นตอน ๕. มีขั้นตอนการปฏิบัติงาน แผนการทำงานมอบหน้าที่ชัดเจน และมีการจัดทำหนังสือแนะนำการติดต่อราชการ ๖. กำหนดระยะเวลาในการปฏิบัติงานให้ชัดเจนและแจ้งให้ประชาชนทราบ ๗. มีการสรุปผลงานประจำปี ๘. ผู้บังคับบัญชาต้องติดตามการปฏิบัติอย่างต่อเนื่อง | <ol style="list-style-type: none"> ๑. จำนวนประชาชนที่มีส่วนร่วมในการตัดสินใจ ๒. จำนวนสื่อที่ใช้ในการเผยแพร่ เช่น วารสาร, หอกระจายข่าว, ฯลฯ ๓. ร้อยละของจำนวนข้อมูลข่าวสารที่ประชาชนควรทราบที่ได้มีการประกาศในที่สาธารณะ ๔. จำนวนคู่มือการปฏิบัติงานและการติดต่อกานที่ได้มีการจัดทำขึ้นในแต่ละงาน ๕. ร้อยละของข้อเรียกร้องที่มีต่อการปฏิบัติงานขององค์กรปกครองส่วนท้องถิ่น ๖. อัตราร้อยละที่เพิ่มขึ้นของความพึงพอใจของผู้ใช้บริการ ๗. ความถี่ในการติดตามของผู้บังคับบัญชา |



กรอบแนวทางการเสริมสร้างมาตรฐานทางคุณธรรมและจริยธรรมในองค์การบริหารส่วนตำบลหนองหงส์

| พฤติกรรมที่พึงประสงค์ | มาตรฐานทางคุณธรรมและจริยธรรม | ความหมาย | แนวทางปฏิบัติ | ตัวชี้วัดขั้นต้นเพื่อการประเมินผล |
|--|---|--|--|---|
| <p>-เพื่อเสริมสร้างประสิทธิภาพในการปฏิบัติงาน</p> <p>๑. ปฏิบัติงานด้วยความเสมอภาคและเป็นธรรมต่อพนักงานและประชาชน</p> <p>๒. การปฏิบัติงานต้องคำนึงถึงความพึงพอใจของประชาชนผู้รับบริการ</p> <p>๓. มีความกระตือรือร้นในการปฏิบัติงาน</p> <p>๔. มีอัธยาศัยไมตรีต่อผู้มารับบริการ</p> <p>๕. มีความรอบรู้และความเชี่ยวชาญในงานที่ทำ</p> <p>๖. มีประสิทธิภาพและประสิทธิผลในการปฏิบัติงาน</p> <p>๗. ปฏิบัติงานด้วยการใช้ทรัพยากรอย่างประหยัดเพื่อให้เกิดผลสัมฤทธิ์</p> | <p>๓. พึงให้บริการด้วยความเสมอภาค สะดวก รวดเร็ว มีอัธยาศัยไมตรี และตรงต่อเวลา</p> | <p>- การให้บริการที่เป็นมาตรฐานเดียวกันอย่างเสมอภาค ทั้งถึงเป็นธรรม</p> <p>- การให้บริการด้วยความสะดวกรวดเร็ว และตรงต่อเวลา</p> <p>- การให้บริการด้วยความเต็มใจ ยิ้มแย้ม แจ่มใส และรักษาประโยชน์แก่ผู้มารับบริหารทุกคน</p> | <p>๑. กำหนดหลักเกณฑ์และมาตรฐานในการปฏิบัติงานให้ชัดเจน และประกาศให้ประชาชนรับทราบ</p> <p>๒. นำระบบ one stop service มาใช้</p> <p>๓. ลดขั้นตอนการปฏิบัติงาน</p> <p>๔. กระจายอำนาจการตัดสินใจ</p> <p>๕. การให้บริการนอกสถานที่ในบางลักษณะงาน</p> <p>๖. จัดระบบการรับบริการก่อน - หลัง</p> <p>๗. จัดเจ้าหน้าที่ประชาสัมพันธ์และบริการหรือตรวจสอบเบื้องต้น</p> <p>๘. นำเทคโนโลยีสมัยใหม่มาใช้</p> <p>๙. สร้างมาตรการจูงใจในการตรงต่อเวลา</p> | <p>๑. ร้อยละของผลงานที่สำเร็จตามระยะเวลามาตรฐาน</p> <p>๒. ร้อยละของผู้รับบริการที่มีความพึงพอใจต่อการปฏิบัติงานของเจ้าหน้าที่</p> <p>๓. จำนวนระยะ เวลาในการให้บริการที่เร็วขึ้นกว่าเดิม</p> <p>๔. ร้อยละของผู้บริการที่มีความพึงพอใจต่อการปฏิบัติงานของเจ้าหน้าที่</p> <p>๕. ร้อยละของระบบบริการที่มีการใช้บัตรคิว</p> <p>๖. จำนวนจุดให้บริการตรวจเอกสารก่อนหรือแจกเอกสาร แผ่นพับแก่ผู้รับบริการที่เพิ่มขึ้น</p> <p>๗. ร้อยละของบุคลากรที่มีความสามารถปฏิบัติงานกับอุปกรณ์/เทคโนโลยีสมัยใหม่ได้</p> <p>๘. จำนวนผู้ได้รับรางวัลที่เพิ่มขึ้นในการตรงต่อเวลา</p> |



กรอบแนวทางการเสริมสร้างมาตรฐานทางคุณธรรมและจริยธรรมในองค์การบริหารส่วนตำบลหนองหงส์

| พฤติกรรมที่พึงประสงค์ | มาตรฐานทางคุณธรรม และจริยธรรม | ความหมาย | แนวทางปฏิบัติ | ตัวชี้วัดขั้นต้น เพื่อการประเมินผล |
|---|--|--|---|--|
| <p>๘. เปิดโอกาสให้ประชาชนมีส่วนร่วมรับรู้ ร่วมคิด และร่วมทำให้บุคคลผู้มีส่วนได้เสียหรือส่วนเกี่ยวข้องเกิดการยอมรับก่อนและหลังดำเนินการที่มีผลกระทบต่อส่วนร่วม</p> <p>๙. รักษา/ภูมิใจในเกียรติและศักดิ์ศรีของการเป็นข้าราชการหรือพนักงานส่วนท้องถิ่น</p> | <p>๘. พึงปฏิบัติหน้าที่โดยมุ่งผลสัมฤทธิ์ของงานและความคุ้มค่า</p> | <ul style="list-style-type: none"> - การปฏิบัติหน้าที่ให้แล้วเสร็จตามกำหนดและบรรลุเป้าหมายที่วางไว้ - การปฏิบัติหน้าที่โดยคำนึงถึงผลลัพธ์และผู้มารับบริการ โดยอยู่ภายใต้ขอบเขตของระเบียบกฎหมาย - การใช้ทรัพยากรอย่างประหยัดมีประสิทธิภาพ ประสิทธิผล และคุ้มค่าทั้งในส่วนราชการใช้เงินและใช้เวลา | <ol style="list-style-type: none"> ๑. การปฏิบัติงานให้แล้วเสร็จตามกำหนดและบรรลุเป้าหมาย ๒. ปรับปรุงวิธีการปฏิบัติงาน ๓. พัฒนาบุคลากรให้เปลี่ยนทัศนคติในการปฏิบัติงาน ๔. การประเมินผลโครงการทั้งก่อนและหลังการปฏิบัติงาน ๕. ปฏิบัติงานโดยคำนึงถึงผลลัพธ์ภายใต้ระเบียบกฎหมาย ๖. กำหนดเป้าหมายและวัตถุประสงค์ในการปฏิบัติงานให้ชัดเจน ๗. กำหนดรางวัลและ/หรือค่าตอบแทนตามผลงาน ๘. การใช้ทรัพยากรอย่างประหยัดมีประสิทธิภาพ ๙. มีการประเมินผลเป็นระยะ ๆ โดยการตั้งในรูปคณะกรรมการชุมชน ๑๐. มีการส่งเสริมให้รางวัลแก่พนักงานที่ปฏิบัติหน้าที่ได้สัมฤทธิ์ผลตามเป้าประสงค์ | <ol style="list-style-type: none"> ๑. ร้อยละของผลผลิต/ผลลัพธ์ที่บรรลุวัตถุประสงค์หรือพันธกิจ ๒. ร้อยละของค่าใช้จ่ายที่ลดลงโดยได้รับปริมาณงานและคุณภาพงานเท่าเดิมหรือเพิ่มขึ้น ๓. ร้อยละของบุคลากรที่ได้รับการพัฒนาในหลักสูตรการปรับเปลี่ยนทัศนคติ ๔. จำนวนโครงการที่บรรลุวัตถุประสงค์และเป้าหมายของโครงการ ๕. จำนวนงานที่ปฏิบัติสำเร็จภายใต้ระเบียบกฎหมาย |



กรอบแนวทางการเสริมสร้างมาตรฐานทางคุณธรรมและจริยธรรมในองค์การบริหารส่วนตำบลหนองหงส์

| พฤติกรรมที่พึงประสงค์ | มาตรฐานทางคุณธรรม และจริยธรรม | ความหมาย | แนวทางปฏิบัติ | ตัวชี้วัดขั้นต้น เพื่อการประเมินผล |
|-----------------------|--|--|---|---|
| | <p>๕. พึงดำรงตนให้ตั้งมั่นในศีลธรรม และพัฒนาทักษะความรู้ ความสามารถ และตนเองให้ทันสมัยอยู่เสมอ</p> | <p>- การศึกษาหาความรู้ที่ทันสมัย ที่เป็นการพัฒนาทางวิชาการ และพัฒนาจิตใจของตนเองอยู่เสมอด้วยวิธีการพัฒนารูปแบบต่าง ๆ เช่น การเข้าร่วมอบรม ประชุม สัมมนา และการศึกษาด้วยตนเอง เป็นต้น</p> | <p>๑. เปิดโอกาสให้พนักงานได้รับการฝึกอบรมพัฒนาด้านจิตใจ ความรู้ ๒. กำหนดแผนงานการเข้ารับการฝึกอบรม สัมมนา และศึกษาดูงาน ๓. ต้องพัฒนาบุคลากรให้มีความรู้ ๔. มุ่งเน้นเทคนิคการฝึกอบรมให้เกิดความรู้และความตระหนัก ๕. เปิดโอกาสให้พนักงานไปศึกษาดูงาน ๖. เจ้าหน้าที่ที่มีการศึกษาหาความรู้ด้วยตนเอง ๗. หมั่นเวียนการปฏิบัติหน้าที่เพื่อเพิ่มพูนประสิทธิภาพ</p> | <p>๑. จำนวนบุคลากรที่ผ่านการฝึกอบรมหลักสูตรที่เกี่ยวข้องกับหลักศีลธรรมและการปฏิบัติในหน้าที่ ๒. จำนวนครั้งเฉลี่ยในการฝึกอบรมต่อคนต่อปี ๓. จำนวนคนที่ผ่านการอบรม ๔. จำนวนครั้งที่ศึกษาดูงาน ๕. จำนวนเจ้าหน้าที่ที่ศึกษาความรู้ด้วยตนเอง ๖. ความพึงพอใจของพนักงานและผู้บริหาร ๗. จำนวนค่าใช้จ่ายในการบริหารงานบุคคลลดลง</p> |



ภาคผนวก



