



บัญชีรายชื่อผู้เข้าร่วมโครงการ อบต.พบประชาชน
วันที่ เดือน กุมภาพันธ์ พ.ศ. ๒๕๖๓ เวลา ๐๙.๐๐ น.

ณ โรงประชุมหมู่บ้าน หมู่ที่ ๒

ตำบลหนองหงส์ อำเภอทุ่งสง จังหวัดนครศรีธรรมราช

ลำดับที่	ชื่อ-สกุล	บ้านเลขที่	หมายเหตุ
1	นายศรีศักดิ์ นพขาว	119 ม. 2	
2	นาย 1017 น.วิเศษชัย	128 ม. 1	
3	นางละออง นพขาว	23 ม. 2	
4	นางอรุณี นพสีทอง	23/1 ม. 10	ไป (ตามนัด)
5	นายสีทอง วิเศษชัย		
6	นาง สีทอง นพขาว	61 ม. 2	
7	นาง อรุณี นพขาว	43-ม 2	ไป
8	นาย เฟื่องฟ้า นพขาว (นางนอสม. 2)	16 ม. 2	ไป
9	นาย สีทอง นพขาว	12 ม. 2	ไป
10	นาง สีทอง นพขาว	พ.ศ. ๒๕๖๓	ไป
11	นาง นพขาว นพขาว	45 ม. 2	ไป
12	นาย นพขาว นพขาว	17/1 ม. 2	ไป
13	นาย นพขาว นพขาว	5/2 ม 2	ไป
14	นาง นพขาว นพขาว	109 ม. 2	ไป
15	นาย นพขาว นพขาว	119 ม. 2	
16	นาง สีทอง นพขาว	8/72 ม. 2	ไป
17	นาง นพขาว นพขาว	189 ม. 2	ไป
18	นาง นพขาว นพขาว	30 ม 2	ไป
19	นาง นพขาว นพขาว	39/1 ม 2	ไป
20	นาง นพขาว นพขาว	1/1 ม. 2	ไป
21	นาง นพขาว นพขาว	1/1 ม 2	ไป
22	นาง นพขาว นพขาว	158 ม, 2	ไป
23	นาง นพขาว นพขาว	153 ม. 1	ไป
24	นาง นพขาว นพขาว	72/71	ไป

บัญชีรายชื่อผู้เข้าร่วมโครงการ อบต.พบประชาชน
 วันที่ เดือน กุมภาพันธ์ พ.ศ. ๒๕๖๓ เวลา ๐๙.๐๐ น.
 ณ โรงประชุมหมู่บ้าน หมู่ที่ ๒
 ตำบลหนองหงส์ อำเภอทุ่งสง จังหวัดนครศรีธรรมราช

ลำดับที่	ชื่อ-สกุล	บ้านเลขที่	หมายเหตุ
25	ผฉนดชวดี สดภานนิตย์	36 ม. 2	
26	ศิริกมล สอนานันต์	34 ม. 2	
27	ชลธาดา นนทวงษา	2/6 ม. 2	
28	วิมลใจ ไทเนน	39 ม. 2	
29	อรวรรณ รัตนชัย	58/1 ม. 2	
30	พรวิมล นนทวงษา	127 ม. 2	
31	นาง อรุณา นนทวงษา	39/4 ม. 2	
32	น.ส. วิมลใจ นนทวงษา	1/1 ม. 2	
33	นาง อรุณา นนทวงษา	111 ม. 2	
34	นาง อรุณา นนทวงษา	17/2 ม. 2	
35	น.ส. สอนานันต์ นนทวงษา	1/1 ม. 2	
36	น.ส. นนทวงษา นนทวงษา	150 ม. 2	
37	น.ส. อรุณา นนทวงษา	8/72 ม. 2	
38	น.ส. อรุณา นนทวงษา	186 ม. 2	
39	น.ส. อรุณา นนทวงษา	1/1 ม. 2	
40	น.ส. อรุณา นนทวงษา		หมายเหตุ
41	น.ส. อรุณา นนทวงษา	1/1	หมายเหตุ
42	น.ส. อรุณา นนทวงษา	1/1	หมายเหตุ
43	น.ส. อรุณา นนทวงษา		หมายเหตุ
44			
45			
46			
47			
48			

รายงานการประชุม
โครงการ อบต.พปประชาชน ประจำปีงบประมาณ ๒๕๖๓
หมู่ที่ ๒ วันที่ ๕ กุมภาพันธ์ ๒๕๖๓
ณ โรงประชุมหมู่บ้าน หมู่ที่ ๒ (บ้านจอต)

เปิดประชุมเวลา	๐๙.๐๐ นาฬิกา
นางมาตี แร่สุวรรณ	ครบองค์ประชุม เมื่อที่ประชุมพร้อมแล้ว นางมาตี แร่สุวรรณ กำหนดตำบลหนองหงส์ กล่าวเปิดประชุม พร้อมทั้งดำเนินการตามวาระ ดังนี้ เรียนปลัด ผอ.รพ.สต.บ้านหนองหงส์ นักวิชาการเกษตรชำนาญการ หัวหน้าส่วนราชการ และพี่น้อง หมู่ที่ ๒ ทุกท่าน โดยที่ทีมงานของ อบต. ใน การจัดทำโครงการ อบต.พปประชาชน มารับฟังปัญหาความต้องการของ ประชาชนในพื้นที่ เพื่อนำไปแก้ไขและพัฒนาให้เจริญก้าวหน้าต่อไป เชิญ ท่านปลัดคะ ดำเนินการตามระเบียบ
นายเชียว คำแหง	ขณะที่รอประธานในที่ประชุม ผมขอเชิญนางนิรมล รัตนสุภา ผอ.รพ.สต. บ้านหนองหงส์ ให้ความรู้ในเรื่องสาธารณสุขครับ
นางนิรมล รัตนสุภา	สวัสดีทุกท่านที่เข้าร่วมในการประชุมประชาคม ตามโครงการ อบต.พป ประชาชน ในวันนี้ เรื่องสุขภาพขณะนี้ ที่เป็นโรคติดต่อที่สำคัญ คือ -เชื้อไวรัส โควิด หรือ โควิด ๑๙ ที่กำลังระบาดอยู่ในขณะนี้ การแพร่ เชื้อของโรคเป็นการแพร่กระจายจากคนสู่คน โดยผ่านการ ไอ จาม หรือ สัมผัสกับสารคัดหลั่งของคนป่วย วิธีป้องกันในการรับมีือ ๑. ควรใส่หน้ากากอนามัย ๒.ควรทำอาหารร้อน ๓.หมั่นล้างมือบ่อยๆ ๔.ไม่อยู่ใกล้ผู้ป่วยที่ไอ หรือจาม ๕.หลีกเลี่ยงการอยู่ในสถานที่แออัด ๖.งดเดินทางไปยังพื้นที่เสี่ยงโรคระบาด ๗.ไม่นำมือมาสัมผัสตา จมูก ปาก ถ้าไม่จำเป็น ๘.ไม่ใช้สิ่งของร่วมกับผู้อื่น -โรคไข้เลือดออก ให้มีการป้องกันุงลาย โดยวิธี ๕ป ๑ ข. -กฎหมายบุหรี่ เหล้า ห้ามสูบหรือกินในส่วนราชการ การจำหน่ายห้าม จำหน่ายในเด็กต่ำกว่า ๑๘ ปี และมีการกำหนดระยะเวลาในการขายเหล้า กับห้างร้านและห้ามปิดประกาศโฆษณา -กรลดใช้ถุงพลาสติกในห้างร้าน สถานพยาบาล อยากให้ทุกคนได้พกถุงผ้าใน การไปโรงพยาบาล ประชาสัมพันธ์แทนโรงพยาบาลทุ่งสงคะ -การประชาสัมพันธ์ตรวจสุขภาพของหน่วยงานไฟฟ้าส่วนภูมิภาค
นายเชียว คำแหง	ขอบคุณคุณนิรมล รัตนสุภา จาก รพ.สต.บ้านหนองหงส์มากครับที่มาให้ ความรู้เกี่ยวกับโรคติดต่อ และประชาสัมพันธ์ข้อกฎหมายเกี่ยวกับบุหรี่และ เหล้า การตรวจสุขภาพของหน่วยงานไฟฟ้าส่วนภูมิภาคครับ ต่อไปพบ กับ นางอรชา หมวดเมือง นักวิชาการเกษตรชำนาญการ จากสำนักงาน

เกษตรอำเภอทุ่งสง เชิญครับ
 นางสาว ทมวดเมือง สวัสดิ์คະທານນາຍກ ຄະນະຜູ້ບຣິຫາ ຫົວໜ້າສ່ວນຮາຊາກຣແລະພື້ນຳ້ອຸ່ມູ່ທີ່ ໒ ທຸກທ່ານ ຈື່ນນາງອຣຊາ ຫມວດເມືອງ ນັກວິຊາກຣເກຊຕຣ ຈາກສ່ຳນັກງານເກຊຕຣ ອຳເກອຸ່ມູ່ສງ ຂອປຣະຊາສັມພັນື້
 -ກຣຂື້ນທະເບືອນເກຊຕຣກຣ ແລະກຣປຣັບປຣຸ່ງຂໍ້ມູລເກຊຕຣກຣທຸກປີ ຄຳທ່ານ ໃດໄມ່ຂື້ນທະເບືອນ ຫືຣອປຣັບປຣຸ່ງຂໍ້ມູລໃຫ້ເປັນປັຈຈຸບັນ ທ່ານສາມາດໄປຕິດຕໍ່ ທີ່ສ່ຳນັກງານເກຊຕຣອຳເກອຸ່ມູ່ສງ ໂດຍນຳເອກສາຣໂຄນດທີ່ດິນ ບັຕຣປຣະຊາຊນ ສຳເນາທະເບືອນບ້ານ ແລະຕ້ອງມີກຣຈັບ GPS ກ່ອນນະະະສ່ວນແບບຟອຣມຣັບ ໄດ້ທີ່ສ່ຳນັກງານະະ
 -ສ່ວນກຣຂື້ນທະເບືອນຢາງພາຣາ ຕ້ອງໄປຂື້ນທີ່ກຣຢາງແຫ່ງປຣະເທດໄທຢ ແລະ ຂະນະນີ້ທ່າງກຣຢາງແຫ່ງປຣະເທດໄທຢໄດ້ມີກຣໂອນຟລຕ່າງຣາກຢາງພາຣາໃຫ້ກັບ ທ່ານຈຳນວນ ໓ ຮອບແລ້ວະະ
 ນາຍເຂົາວ ຄຳແຫງ ຂອບຄຸນຣັບ ຄຸນອຣຊາ ຫມວດເມືອງ ທີ່ມາປຣະຊາສັມພັນື້ໃຫ້ຄຳຣຸ່ຊື່ເກື່ຍກັບ ກຣຂື້ນທະເບືອນເກຊຕຣກຣ ແລະກຣປຣັບປຣຸ່ງຂໍ້ມູລເກຊຕຣກຣຣັບ ຕໍ່ໄປພ ກັບ ນາຍປືຍະວັດຸນີ້ ຈຣິຕງາມ ອາສາສັມຣສ່ຳນັກງານປຣະກັນສັງຄມ ເຂົາຣັບ
 ນາຍປືຍະວັດຸນີ້ ຈຣິຕງາມ ສວັສຕິຄະນະຜູ້ບຣິຫາ ອບຕ.ໜອງທ່ງສີ ແລະພື້ນຳ້ອຸ່ມູ່ທຸກທ່ານຣັບ ຝມນາຍ ປືຍະວັດຸນີ້ ຈຣິຕງາມ ອາສາສັມຣສ່ຳນັກງານປຣະກັນສັງຄມ ຝມມາ ປຣະຊາສັມພັນື້ ມາຕຣາ ໔໐ ກຣປຣະກັນຕນເອກຣັບ ຂອງແຣງງານນອກຣະບບ ສືທືຂອງຜູ້ປຣະກັນຕນ ເມືອນ ມາຕຣາ ໓໓ ເປັນກຣຕ່ອຍອດບັຕຣທອງ ຣັຊບາລ ຣ່ວມຈ່າຍ ຜູ້ໃດສນໃຈສັມຣຳງ່າຍ ໄມ່ຕ້ອງຕຣວຈສຸຊາພາ ສືທືປຣະໂຍຊນີເຍອະຣັບ ມີ ໓ ທາງເລືອກສ່ຳຣັບຜູ້ປຣະກັນຕນຕາມມາຕຣາ ໔໐
 ໑.ຈ່າຍ ໗໐ ບາທຕ່ອຕືອນ ໄດ້ຣັບສືທືປຣະໂຍຊນີ ໓ ກຣຸຸນີ ໑.ຄ່າທຳຣຸຊ ໒໐,໐໐໐ ບາທ ໒.ທຸຟລກາດ ຈ່າຍຂາຕຣາຍໄດ້ ໕໐໐-໑໐໐໐ ບາທຕ່ອຕືອນ ໓.ປຣະສບອັນຕຣາຍຫືຣເຈັບປ່ວຍ ໓໐໐ ບາທ/ວັນ ໄມ່ເກືນ ໓໐ ວັນ
 ໒.ຈ່າຍ ໑໐໐ ບາທຕ່ອຕືອນ ໄດ້ຣັບສືທືປຣະໂຍຊນີ ໔ ກຣຸຸນີ ໑.ຄ່າທຳຣຸຊ ໒໐,໐໐໐ ບາທ ໒.ທຸຟລກາດ ຈ່າຍຂາຕຣາຍໄດ້ ໕໐໐-໑໐໐໐ ບາທຕ່ອຕືອນ ໓.ປຣະສບອັນຕຣາຍຫືຣເຈັບປ່ວຍ ໓໐໐ ບາທ/ວັນ ໄມ່ເກືນ ໓໐ ວັນ ໔.ບຳເນີຈ ຈຣາກາພ ໕໐ບາທ/ຕືອນອອມເພີມໄດ້ ໑໐໐໐ ບາທຕ່ອຕືອນ
 ໓.ຈ່າຍ ໓໐໐ ບາທຕ່ອຕືອນ ໄດ້ຣັບສືທືປຣະໂຍຊນີ ໕ ກຣຸຸນີ ໑.ຄ່າທຳຣຸຊ ໔໐,໐໐໐ ບາທ ໒.ທຸຟລກາດ ຈ່າຍຂາຕຣາຍໄດ້ ໕໐໐-໑໐໐໐ ບາທຕ່ອຕືອນ ຕລອດຂືວິຕ ໓.ປຣະສບອັນຕຣາຍຫືຣເຈັບປ່ວຍ ໓໐໐ ບາທ/ວັນ ໄມ່ເກືນ ໔໐ ວັນ ໔.ບຳເນີຈຣາກາພ ໑໕໐ບາທ/ຕືອນອອມເພີມໄດ້ ໑໐໐໐ ບາທຕ່ອຕືອນ ໕.ເຈນສງເຄຣາະທັບຸຕຣ ໒໐໐ ບາທ/ຕືອນ/ຄນ ຕຣາວລະໄມ່ເກືນ ໒ ຄນ ຣັບ ທ່ານໃດສນໃຈໃບສັມຣ ທີ່ຝມນະຣັບ ຂອບຄຸນຣັບ
 ນາຍຫັຕຣຸຊຍ ເມືອງຈື່ນ ຂອບຄຸນຣັບຄຸນປືຍະວັດຸນີ້ ຈຣິຕງາມ ທີ່ມາໃຫ້ຄຳຣຸ່ຊື່ເື່ອງກຣປຣະກັນຕນເອກ ຕາມມາຕຣາ ໔໐ ຕຣບ ຕໍ່ໄປຝມຈະຕຳເນີນກຣຕາມຣະເບືອບວາຣະກຣປຣະຊຸມ ຣັບ

ระเบียบวาระที่ ๑
นายหัตถชัย เมืองจีน

เรื่องที่ประธานแจ้งให้ที่ประชุมทราบ

๑. ประชาสัมพันธ์ สิทธิการลงทะเบียนเด็กแรกเกิด

เงินอุดหนุนเด็กแรกเกิดเป็นอีกหนึ่งมาตรการที่ช่วยแบ่งเบาภาระค่าใช้จ่ายของพ่อแม่ที่อยู่ในครอบครัวยากจน เพราะรัฐบาลจะสนับสนุนเงินช่วยเหลือค่าเลี้ยงดูบุตรคนละ ๖๐๐ บาท/เดือน ซึ่งจะจ่ายให้ทุกเดือนตั้งแต่วัยแรกเกิดจนถึง ๖ ขวบ

คุณสมบัติผู้มีสิทธิเข้าร่วมโครงการเงินอุดหนุนเพื่อการเลี้ยงดูเด็กแรกเกิด

๑.ต้องมีสัญชาติไทย

๒.พ่อแม่ของเด็กต้องมีสัญชาติไทย หรือคนใดคนหนึ่งมีสัญชาติไทย

๓.เด็กต้องเกิดตั้งแต่วันที่ ๑ ตุลาคม ๒๕๕๘ เป็นต้นไปจนมีอายุครบ ๖ ขวบ

๔.อาศัยอยู่กับผู้ปกครองที่อยู่ในครัวเรือนที่มีรายได้น้อย

๕.ไม่อยู่ในสถานสงเคราะห์ของหน่วยงานของรัฐ หรือเอกชน

ผู้ปกครองที่มีสิทธิลงทะเบียน

๑.มีสัญชาติไทย

๒.เป็นบุคคลที่รับเด็กแรกเกิดไว้ในอุปการะ(ไม่ใช่พ่อแม่ก็ได้)

๓.เด็กแรกเกิดต้องอาศัยรวมอยู่ด้วย

๔.อยู่ในครอบครัวที่มีรายได้น้อย คือสมาชิกในครัวเรือนมีรายได้เฉลี่ยไม่เกิน ๑๐๐,๐๐๐ บาทต่อปีต่อคน

เอกสารที่ใช้ในการลงทะเบียน

๑.แบบคำร้องขอลงทะเบียน (ดร.๐๑)

๒.แบบรับรองสถานะของครัวเรือน (ดร.๐๒)

๓.บัตรประจำตัวประชาชนของผู้ปกครอง

๔.สูจิบัตรเด็กแรกเกิด

๕.สมุดบัญชีเงินฝากของผู้ปกครอง (บัญชีออมทรัพย์ ธนาคารกรุงไทย บัญชีเงินฝากเพื่อเรียก ธนาคารออมสิน หรือบัญชีเงินฝากออมทรัพย์ ธนาคาร ธ.ก.ส. อย่างใดอย่างหนึ่งเท่านั้น)

๖.สมุดบันทึกสุขภาพแม่และเด็ก เฉพาะหน้าที่ ๑ ที่มีชื่อของหญิงตั้งครรภ์ (กรณีสูญหาย ให้ใช้เฉพาะสำเนาหน้าที่ ๑ พร้อมให้เจ้าหน้าที่สาธารณสุขบันทึกข้อมูลและรับรองสำเนา)

๗.กรณีผู้ยื่นคำร้องลงทะเบียนและสมาชิกในครัวเรือนของผู้ยื่นคำร้องขอลงทะเบียนเป็นเจ้าของที่ของรัฐ พนักงานรัฐวิสาหกิจ หรือพนักงานบริษัท ต้องมีเอกสาร ใบรับรองเงินเดือน หรือหนังสือรับรองรายได้ของทุกคนที่มีรายได้ประจำ (สลิปเงินเดือน หรือเอกสารหลักฐานที่นายจ้างลงนาม)

๘.สำเนาเอกสาร หรือบัตรข้าราชการ เจ้าหน้าที่ของรัฐ บัตรแสดงสถานะหรือตำแหน่ง หรือเอกสารอื่นใดที่แสดงตนของผู้รับรองคนที่ ๑ และผู้รับรองคนที่ ๒

๒. ประชาสัมพันธ์ การขึ้นทะเบียนเบี้ยยังชีพผู้สูงอายุ

การขึ้นทะเบียนเบี้ยยังชีพผู้สูงอายุ ประจำปีงบประมาณ พ.ศ. ๒๕๖๔

ผู้สูงอายุที่มีอายุ ๖๐ ปีบริบูรณ์ ที่ยังไม่เคยลงทะเบียนขอรับเบี้ยยังชีพ

ผู้สูงอายุที่จะอายุครบ ๖๐ ปีบริบูรณ์ ในปีงบประมาณ ๒๕๖๔ (เกิดก่อนวันที่ ๒ กันยายน ๒๕๐๔) สามารถยื่นคำขอขึ้นทะเบียนรับเบี้ยยังชีพด้วยตนเองหรือมอบอำนาจ ให้ผู้อื่นเป็นลายลักษณ์อักษร ได้ตั้งแต่เดือนตุลาคม - เดือนพฤศจิกายน ๒๕๖๒ และเดือนมกราคม ๒๕๖๓ ถึงเดือนกันยายน ๒๕๖๓ ที่นักพัฒนาชุมชน ที่องค์การบริหารส่วนตำบลหนองหงส์ ได้ทุกวัน

๓. ประชาสัมพันธ์การขึ้นทะเบียนรับเบี้ยความเป็นพิการ
คุณสมบัติของผู้มีสิทธิขึ้นทะเบียนรับเบี้ยความพิการ

๑. มีสัญชาติไทย

๒. มีภูมิลำเนาอยู่ในเขตองค์การบริหารส่วนตำบลหนองหงส์ (ตามทะเบียนบ้าน)

๓. ไม่เป็นบุคคลซึ่งอยู่ในความอุปการะของสถานสงเคราะห์ของรัฐ กรณีได้รับเบี้ยยังชีพคนพิการอยู่แล้ว แต่ได้ย้ายเข้ามาในเขตพื้นที่ตำบล จะต้องมาขึ้นทะเบียนที่องค์การบริหารส่วนตำบลหนองหงส์ อีกครั้งภายใน ๑-๓๐ พฤศจิกายน เพื่อรับเงินเบี้ยยังชีพต่อเนื่อง

ขั้นตอนการขึ้นทะเบียนเพื่อรับเงินเบี้ยคนพิการ ยื่นเอกสาร หลักฐานกรอกแบบฟอร์ม “แบบคำขอลงทะเบียนรับเงินเบี้ยยังชีพคนพิการ”

๑. บัตรประจำตัวคนพิการตามกฎหมายว่าด้วยการส่งเสริมคุณภาพชีวิตคนพิการ ฉบับจริง พร้อมสำเนา

๒. ทะเบียนบ้านพร้อมสำเนา

๓. สมุดบัญชีเงินฝากธนาคารพร้อมสำเนา (เฉพาะหน้าที่แสดงชื่อ และเลขที่บัญชี) สำหรับกรณีที่ผู้ขอรับเบี้ยยังชีพคนพิการ ประสงค์ขอรับเบี้ยยังชีพผ่านธนาคาร

หมายเหตุ กรณีคนพิการ ไม่สามารถมาลงทะเบียนด้วยตนเอง อาจมอบอำนาจเป็นลายลักษณ์อักษรให้ผู้ดูแลคนพิการยื่นคำขอแทน ต้องนำหลักฐานของคนพิการและคนดูแลผู้พิการไปแสดงต่อเจ้าหน้าที่ด้วย คนพิการที่เป็นผู้สูงอายุ สามารถลงทะเบียนเพื่อขอรับเบี้ยยังชีพผู้สูงอายุได้ด้วย

ต่อไปผมขอแนะนำคณะผู้บริหารครับ นายคณิง รัตนมณี เชิญครับ

ต่อไปพบกับ ผอ.กองช่าง ในการให้ความรู้ เรื่อง พรบ.เขตดินถมดิน และ พรบ.ควบคุมอาคาร เชิญพบกับ นายสำราญ จันทูณี เชิญครับ

สวัสดีทุกท่านครับ ผมนายสำราญ จันทูณี ผู้อำนวยการบริหารส่วนตำบลหนองหงส์ วันนี้ผมมาประชาสัมพันธ์ข้อมูลเกี่ยวกับ พรบ. ที่เกี่ยวข้องในกับพี่น้อง จำนวน ๒ ฉบับ ครับ

๑. พรบ.ควบคุมอาคาร การขออนุญาตในการก่อสร้างอาคาร หลักฐานที่ใช้

ในการแนบ ดังนี้

๑. สำเนาบัตรประจำตัวประชาชนของผู้ขออนุญาตและเจ้าของที่ดิน

๒. สำเนาทะเบียนบ้านของผู้ขออนุญาตและเจ้าของที่ดิน

๓. แผนผังบริเวณและแบบแปลน

๔. สำเนาโฉนดที่ดินที่จะทำการก่อสร้าง(หรือเอกสารสิทธิ์อื่นๆ)

นายหัตถชัย เมืองจีน

นายสำราญ จันทูณี

๕.สำเนาหนังสือรับรองการจดทะเบียน วัตถุประสงค์ และผู้ที่มีอำนาจลงชื่อ
แทนนิติบุคคลผู้ขออนุญาตที่ออกได้ไม่เกิน ๖ เดือน

ค่าธรรมเนียมการออกใบอนุญาต

- ๑.ใบอนุญาตก่อสร้าง ฉบับละ ๒๐ บาท
- ๒.ใบอนุญาตตัดแปลง ฉบับละ ๑๐ บาท
- ๓.ใบอนุญาตรื้อถอน ฉบับละ ๑๐ บาท
- ๔.ใบอนุญาตเคลื่อนย้าย ฉบับละ ๑๐ บาท
- ๕.ใบเปลี่ยนแปลงการใช้ ฉบับละ ๑๐ บาท

บทกำหนดโทษ

- ๑.ผู้ใดก่อสร้าง ตัดแปลง เคลื่อนย้ายอาคารโดยเจ้าของอาคารไม่ได้รับ
อนุญาตจาก อบต. หรือผู้ใดก่อสร้างตัดแปลงรื้อถอนอาคาร ให้ผิดไปจากที่
ได้รับอนุญาต ตลอดจนเงื่อนไขที่เจ้าพนักงานท้องถิ่นกำหนดไว้ใน
ใบอนุญาต ต้องระวางโทษจำคุกไม่เกิน ๓ เดือน ปรับไม่เกิน ๖๐,๐๐๐.-
บาท หรือทั้งจำทั้งปรับ
- ๒.ผู้ใดรับคำสั่งจาก อบต. และฝ่าฝืนคำสั่งดังกล่าวนอกจากระวางโทษ
ปรับตามข้อ ๑ แล้วยังต้องระวางโทษ ปรับอีกวันละไม่เกิน ๑๐,๐๐๐.-
บาท ตลอดเวลาที่ยังฝ่าฝืน
- ๓.ถ้าเป็นการกระทำเกี่ยวกับอาคารเพื่อพาณิชย์กรรม อุตสาหกรรม
การศึกษา หรือสาธารณสุข หรือเป็นการกระทำในทางการค้าเพื่อให้เช่า
หรือซื้อขาย หรือจำหน่าย โดยมีค่าตอบแทน ผู้กระทำความผิด ต้องระวางโทษจำคุก
ไม่เกิน ๒ ปี หรือปรับเป็นสิบเท่าของโทษที่บัญญัติไว้ สำหรับความผิดนั้นๆ
หรือทั้งจำทั้งปรับ
- ๔.การปลูกสร้างโดยต่อเติม หรือตัดแปลงอาคาร ซึ่งจะต้องได้รับอนุญาต
นั้นมิกำหนด ดังนี้ต่อไป

-ขยายพื้นที่ชั้นหนึ่งชั้นใดตั้งแต่ ๕ ตารางเมตร

-เปลี่ยนแปลงหลังคา หรือขยายหลังคาให้ปกคลุมเนื้อที่มากขึ้น

-เพิ่ม ลดจำนวน หรือเปลี่ยนเสา คาน บันได และผนัง

กฎกระทรวง ต้องยื่นขออนุญาตในกรณี ดังต่อไปนี้

๑.สร้างอาคารขึ้นใหม่

๒.ต่อเติมหรือตัดแปลงอาคาร หรือขยายเนื้อที่

๓.เพิ่มหรือขยายพื้นที่ชั้นหนึ่ง

๔.เปลี่ยนหรือเพิ่มน้ำหนักอาคารเกินร้อยละสิบ

๕.เพิ่มหรือลดจำนวนเสาหรือคาน

๖.เปลี่ยนเสา คาน บันได ผนัง หรือเพิ่มผนังและสิ่งประกอบอื่นอัน

เป็นการเพิ่มน้ำหนักแก่อาคารเดิมร้อยละสิบ

๒.พรบ.ขุดดินถมดิน

การขุดดิน ผู้ใดมีความประสงค์มีความประสงค์จะทำการขุดดินโดยมีความ
ลึกจากพื้นดินระดับเดิมเกิน ๓ เมตร หรือมีพื้นที่ปากบ่อดินเกิน ๑๐,๐๐๐
ตร.ม.(๖ ไร่ ๑ งาน) หรือมีความลึก หรือพื้นที่ตามที่เจ้าพนักงานท้องถิ่น

ประกาศกำหนดให้แจ้งต่อเจ้าหน้าที่ท้องถิ่นตามแบบที่ เจ้าพนักงานท้องถิ่น กำหนดโดยยื่นเอกสารแจ้งข้อมูลดังต่อไปนี้

- ๑.แผนผังบริเวณที่ประสงค์จำทำการขุดดิน
- ๒.แผนผังแสดงเขตที่ดินและที่ดินบริเวณข้างเคียง
- ๓.รายการที่กำหนดไว้ในกฎกระทรวงที่ออกตามมาตรา ๖
- ๔.วิธีการขุดดินและการขนดิน
- ๕.ระยะเวลาที่ทำการขุด
- ๖.ชื่อผู้ควบคุมงานซึ่งมีคุณสมบัติที่กำหนดในกฎกระทรวง
- ๗.ที่ตั้งสำนักงานของผู้แจ้ง
- ๘.ภาระผูกพันต่างๆ ที่บุคคลอื่นมีส่วนได้เสียเกี่ยวกับที่ดิน
- ๙.เอกสารและรายละเอียดอื่นๆ ที่คณะกรรมการกำหนดโดยประกาศ ในราชกิจจานุเบกษา

การถมดิน ผู้ใดประสงค์จะทำการถมดินโดยมีความสูงของเนินดินเดิม กว่าระดับที่ดินต่างเจ้าของที่อยู่ข้างเคียง และมีพื้นที่ของเนินดินไม่เกิน ๒,๐๐๐ ตร.ม. หรือมีพื้นที่ตามที่เจ้าพนักงานท้องถิ่นประกาศกำหนด ต้องจัดให้มีการระบายน้ำเพียงพอที่จะไม่ก่อให้เกิดความเดือดร้อนแก่เจ้าของที่ดินที่อยู่ข้างเคียงหรือบุคคลอื่น

การถมดินที่มีพื้นที่เกิน ๒,๐๐๐ ตร.ม. (๑ ไร่ ๑ งาน) หรือจัดให้มีการระบายน้ำและต้องแจ้งการถมดินนั้นต่อเจ้าพนักงานท้องถิ่นตามแบบที่เจ้าพนักงานท้องถิ่นกำหนดโดยยื่นเอกสารแจ้งข้อมูลดังต่อไปนี้

- ๑.แผนผังบริเวณที่ประสงค์จะทำการถมดิน
- ๒.แผนผังแสดงเขตที่ดินและที่ดินบริเวณข้างเคียง
- ๓.วิธีการถมดินและระบายน้ำ
- ๔.ระยะเวลาทำการถมดิน
- ๕.ชื่อผู้ควบคุมงานซึ่งมีคุณสมบัติที่กำหนดในกฎกระทรวง
- ๖.ชื่อและที่อยู่ของผู้แจ้งการถมดิน
- ๗.ภาระผูกพันต่างๆ ที่บุคคลอื่นมีส่วนเกี่ยวกับที่ดินที่จะถมดิน

ค่าธรรมเนียม
-ค่าธรรมเนียมใบรับแจ้งการขุดดินถมดิน ฉบับละ ๕๐๐ บาท
บทกำหนดโทษ

ผู้ใดทำการขุดดินตามมาตรา ๑๗ หรือทำการถมดินตามมาตรา ๒๖ วรรคสาม โดยไม่ได้รับใบแจ้งจากเจ้าพนักงานท้องถิ่น ตามมาตรา ๑๗ วรรคสอง หรือมาตรา ๒๖ วรรคสี่ แล้วแต่กรณี ต้องระวางโทษจำคุก ไม่เกิน ๑ ปี หรือปรับไม่เกิน ๕๐,๐๐๐ บาท หรือทั้งจำทั้งปรับ หากการกระทำตามวรรคหนึ่งเกิดขึ้นในบริเวณห้ามขุดดิน หรือถมดินตามมาตรา ๖(๑) ผู้นั้นต้องระวางโทษจำคุก ไม่เกิน ๒ ปี หรือปรับไม่เกิน ๑๐๐,๐๐๐ บาท หรือทั้งจำทั้งปรับ

ผู้ใดปฏิบัติตาม มาตรา ๒๐ หรือมาตรา ๒๗ ต้องระวางโทษจำคุก ไม่เกิน ๓๐,๐๐๐ บาท และปรับเป็นรายวันอีกวันละไม่เกิน ๑,๐๐๐ บาท

นายหัตถชัย เมืองจีน

ในกรณีที่มีการกระทำความผิดตามพระราชบัญญัตินี้ให้ถือว่าเป็น
เจ้าของ อสังหาริมทรัพย์ที่อยู่ใกล้ชิดหรือติดต่อกับที่ดินที่มีการกระทำ
ความผิดเกิดขึ้นและได้รับความเสียหาย เนื่องจากการกระทำความผิดนั้น
เป็นผู้เสียหายตามกฎหมายว่าด้วยวิธีพิจารณาความอาญา ครับ
วันนี้ทางกองช่าง มีข้อกำหนดมากมายครับในการดำเนินงาน เพื่อป้องกัน
ข้อร้องเรียนครับ อีกเรื่องครับที่ทาง อบต. มีการให้บริการครับ คือ
-การรับเรื่องราวร้องทุกข์ครับ โดยองค์การบริหารส่วนตำบลหนองหงส์
มีนิตินกร ให้ความรู้เรื่องข้อกำหนดครับ
วันนี้ถือเป็นโอกาสดีที่ ทางองค์การบริหารส่วนตำบลหนองหงส์ ได้รับ
เกียรติจาก นางปทุมทิพย์ ขุนเจริญ นักวิชาการพัฒนาชุมชนชำนาญการ
ตัวแทนจากสำนักงานพัฒนาชุมชนได้มาประชาสัมพันธ์ โคนาโมเดล
เชิญครับ

นายหัตถชัย เมืองจีน

ต่อไปพบกับนายเชียว คำแหง ปลัดองค์การบริหารส่วนตำบล มาให้ความรู้
เรื่องภาษีที่ดินและสิ่งปลูกสร้าง ครับ เชิญครับ

นายเชียว คำแหง

เรียนนายก คณะผู้บริหาร และพี่น้องหมู่ที่ ๖ ทุกท่าน ภาษีที่ดินและสิ่งปลูก
สร้าง เริ่มใช้บังคับตั้งแต่วันที่ ๑๓ มีนาคม ๒๕๖๒ และเริ่มจัดเก็บภาษี
ที่ดินและสิ่งก่อสร้างตั้งแต่ ๑ มกราคม ๒๕๖๓ เป็นต้นไป
แนวทางการจัดเก็บภาษี หลักการไม่กระทบผู้มีรายได้น้อยและปานกลาง
การแบ่งประเภทที่ดินและสิ่งปลูกสร้าง

ใช้ประโยชน์

๑.เกษตรกรรม ใช้ที่ดินเพื่อเกษตรกรรมเพื่อการบริโภค หรือจำหน่ายเพื่อ
บริโภค หรือใช้งานในฟาร์ม

-ทำเกษตรกรรมเต็มพื้นที่

-ทำเกษตรกรรมไม่เต็มพื้นที่ เสียภาษีตามสัดส่วนการใช้ประโยชน์

การพิจารณา

-ดูตามสภาพข้อเท็จจริง

-พื้นที่ที่ใช้ทำเกษตรกรรม

-รวมถึงที่ดินและสิ่งปลูกสร้างต่อเนื่องที่ใช้สำหรับเกษตรกรรม

อัตราการจัดเก็บภาษี ไม่เกิน ๐.๑๕ เปอร์เซ็นต์ ของฐานภาษี

ยกเว้น กรณีหากเป็นที่ดินของบุคคลธรรมดา และมีมูลค่าไม่เกิน ๕๐ ล้านบาท

๒.ที่อยู่อาศัย

-บ้านหลังหลัก เจ้าของบ้านที่มีชื่อโฉนด ทะเบียนบ้าน (ไม่
จำเป็นต้องเป็นเจ้าของบ้าน/เจ้าของคนใดคนหนึ่งชื่อในทะเบียนบ้าน)

-บ้านหลังอื่นๆ เจ้าของบ้านมีชื่อในโฉนดแต่ไม่มีชื่อในทะเบียนบ้าน

อัตราการจัดเก็บภาษี ไม่เกิน ๐.๓ เปอร์เซ็นต์ ของฐานภาษี

ยกเว้น กรณีหากเป็นบ้านหลักแรก มูลค่าไม่เกิน ๕๐ ล้านบาท

๓.อื่นๆ พาณิชยกรรม อุตสาหกรรม อาคารสำนักงาน โรงแรม ร้านอาหาร
 ฯลฯ

อัตราการจัดเก็บภาษี ไม่เกิน ๑.๒ เปอร์เซ็นต์ ของฐานภาษี
ยกเว้น มูลค่าไม่เกิน ๕๐ ล้านบาท เก็บภาษีเริ่มต้น ๐.๓ เปอร์เซ็นต์

ไม่ใช้ประโยชน์

๑. รกร้างว่างเปล่า หรือไม่ได้ทำประโยชน์ตามควรแก่สภาพ
- ที่ที่ดินไว้ว่างเปล่าหรือไม่ทำประโยชน์ในปีก่อนหน้า ยกเว้น
มีกฎหมายห้ามหรือให้ทิ้งไว้เพื่อการเกษตร/ปล่อยไว้เพื่อใช้ในการพัฒนา
โครงการ
- อัตราการจัดเก็บภาษี ไม่เกิน ๓ เปอร์เซ็นต์ ของฐานภาษี
เก็บภาษีเริ่มต้น ๐.๓ เปอร์เซ็นต์ และเพิ่มขึ้น ๐.๓ เปอร์เซ็นต์ ทุกๆ ๓ ปี
หากยังไม่มีการนำมาใช้ประโยชน์ แต่ไม่เกิน ๓ เปอร์เซ็นต์ ครับ
- นายหัตถชัย เมืองจีน จากการประกาศใช้ภาษีตัวใหม่ ทำให้การจัดเก็บรายได้มีผลกระทบ และ
ตอนนี้ทาง อบต. มีการจัดเก็บข้อมูล ภาษีที่ดินและสิ่งปลูกสร้าง อยากให้
ท่านช่วยให้ความร่วมมือกับน้องๆ ในหน่วยงานด้วยครับ
- ระเบียบวาระที่ ๒ เรื่องรับรองรายงานการประชุมครั้งที่ผ่านมา
นายหัตถชัย เมืองจีน ไม่มี เนื่องจากเป็นการประชุมประชาคมครั้งแรก
- ระเบียบวาระที่ ๓ เรื่องเสนอที่ประชุมเพื่อเสนอโครงการ
นายหัตถชัย เมืองจีน ต่อไปผมขอให้พี่น้องหมู่ที่ ๒ ทุกท่าน เสนอโครงการที่เป็นปัญหาและ
ต้องการให้ดำเนินการแก้ไข หรือเสนอโครงการที่ท่านคิดว่าจำเป็นที่จะต้อง
ดำเนินการเพื่อพัฒนาหมู่บ้านในด้านต่างๆ ในแต่ละยุทธศาสตร์ที่ทาง
องค์การบริหารส่วนตำบลหนองหงส์กำหนด มีทั้งสิ้น ๖ ยุทธศาสตร์ เริ่ม
เชิญครับ
๑. ยุทธศาสตร์การพัฒนาด้านเศรษฐกิจและการท่องเที่ยว ท่านใดจะเสนอ
เชิญครับ
-ไม่มีครับ
๒. ยุทธศาสตร์การพัฒนาด้านคุณภาพชีวิตและสังคม ท่านใดจะเสนอขอ
เชิญครับ
๑. โครงการส่งเสริมสุขภาพช่องปาก
๓. ยุทธศาสตร์การพัฒนาด้านการศึกษา ศาสนาวัฒนธรรมและภูมิปัญญา
ท้องถิ่น ท่านใดจะเสนอขอเชิญครับ
-ไม่มีครับ
๔. ยุทธศาสตร์การพัฒนาด้านโครงสร้างพื้นฐาน ท่านใดจะเสนอขอเชิญครับ
๑. โครงการวางท่อระบายน้ำถนนสายบ้านป่ายาง
๒. โครงการวางท่อระบายน้ำหน้าร้าน ป.เชอร์วิส (ประสานแขวง)
๓. โครงการวางท่อระบายน้ำสายทุ่งหม้าย-โลดส์ จดเขตควนกรด
๔. ไฟฟ้าสาธารณะพาดสายดับ ถนนสายป่ายาง

๕.ไฟฟ้าสาธารณะขาดสายดับ ถนนสายนบเพิง
๖.กระจกโค้ง
๗.บุกเบิกถนนสายบ้านนายวร รัตนมณี
๘.ปรับปรุงซ่อมแซมถนนคอนกรีตสายปายาง
๙.ชุดลอกเหมืองริมถนนสายทุ่งหม้าย-ควนกรด
มีท่านใดเสนอเพิ่มเติมอีกไหมครับ ถ้าไม่มี ไปยุทธศาสตร์ที่ ๕ ครับ
๕.ยุทธศาสตร์การพัฒนาด้านทรัพยากรธรรมชาติและสิ่งแวดล้อม
-ไม่มีครับ
๖.ยุทธศาสตร์การพัฒนาด้านการเมืองการบริหาร
-ไม่มีครับ

นายหัตถชัย เมืองจีน ขอปิดการประชุม

ปิดประชุม ๑๒.๐๐ น.

เลิกประชุมเวลา ๑๒.๐๐ นาฬิกา

ผู้จัดบันทึกรายงานการประชุม

ลงชื่อ ภริตพร เกิดกลิ่นหอม
(นางสาวภริตพร เกิดกลิ่นหอม)
นักวิเคราะห์นโยบายและแผนชำนาญการ

ผู้ตรวจรายงานการประชุม

ลงชื่อ สุทธิ สุทธิพูน
(นายสุทธิ สุทธิพูน)
หัวหน้าสำนักปลัด

โครงการ อบต.พบประชาชน หมู่ที่ ๒



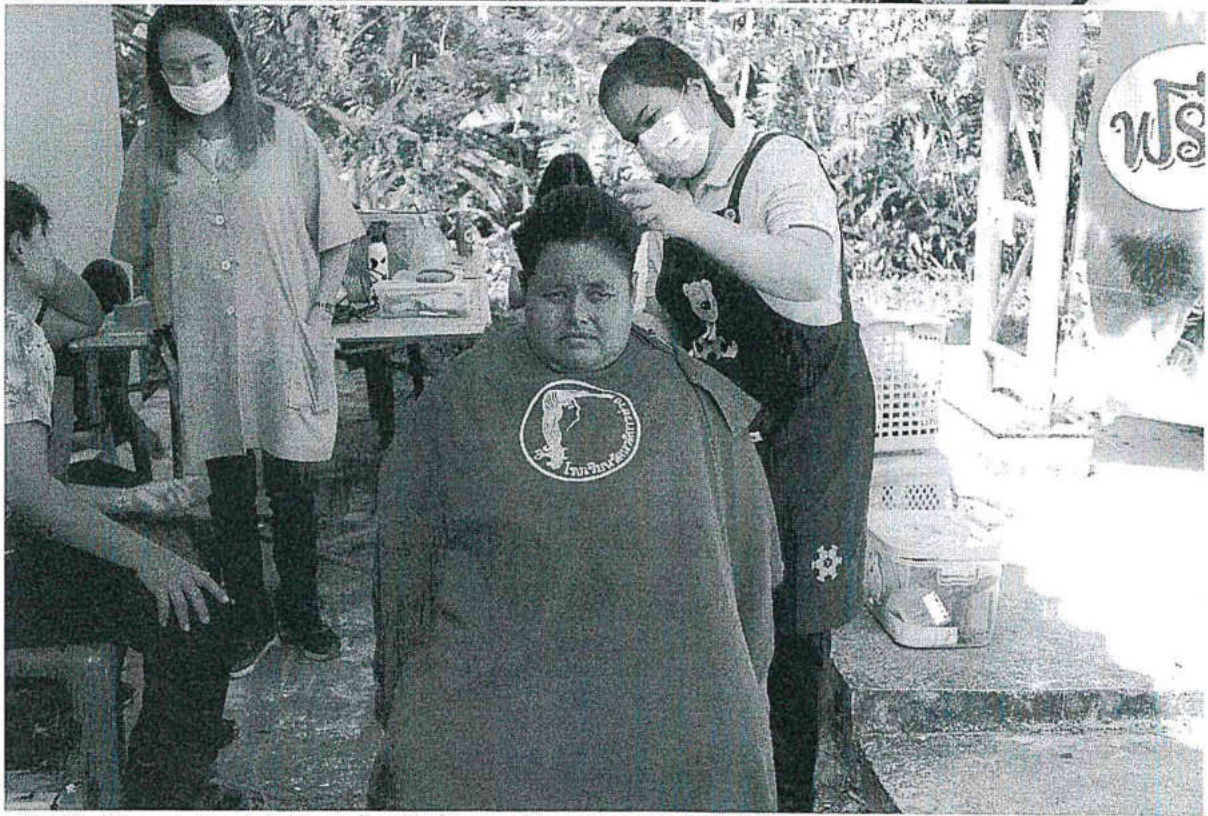



บัญชีรายชื่อผู้เข้าร่วมโครงการ อบต.พบประชาชน
 วันที่ ...11... เดือน กุมภาพันธ์ พ.ศ. ๒๕๖๓ เวลา ๐๙.๐๐ น.
 ณ โรงประชุมหมู่บ้าน หมู่ที่ ...๑.....
 ตำบลหนองหงส์ อำเภอทุ่งสง จังหวัดนครศรีธรรมราช

ลำดับที่	ชื่อ-สกุล	บ้านเลขที่	หมายเหตุ
1	นายเทียน ทรงแก้ว	1	Star
2	นาง นามทอง นนท	6	งามทอง
3	นาง ศิริลักษณ์ รามวงศ์	6/1	ศิริลักษณ์
4	นาง รุ่งโรจน์ อธิวงษ์	1/2	Star
5	นาง อารีพร ไร่สุวรรณ	49	อารีพร
6	นาง ใจดี นนท	21	ใจดี
7	นาง สุวิไล นนท	2/1	Star
8	นาง อรุณมาศ ล้ำพาด	1/7	Star
9	นาง อรุณมาศ นนท	32/1	Star
10	นาง อรุณมาศ นนท	30	Star
11	นาง อรุณมาศ นนท	8.	Star
12	นาง อรุณมาศ นนท		
13	นาง อรุณมาศ นนท (เกษม)	33/1	Star
14	นาง อรุณมาศ นนท	7/1	อรุณมาศ
15	นาง อรุณมาศ นนท	36	อรุณมาศ
16	นาง อรุณมาศ นนท	55	Star
17	นาง อรุณมาศ นนท	3/1	Star
18	นาง อรุณมาศ นนท	9809	Star
19	นาง อรุณมาศ นนท	3/5	Star
20	นาง อรุณมาศ นนท	3	Star
21	นาง อรุณมาศ นนท	81	Star
22	นาง อรุณมาศ นนท	36	Star
23	นาง อรุณมาศ นนท	35	Star
24	นาง อรุณมาศ นนท	40	Star

บัญชีรายชื่อผู้เข้าร่วมโครงการ อบต.พบประชาชน
 วันที่11..... เดือน กุมภาพันธ์ พ.ศ. ๒๕๖๓ เวลา ๐๙.๐๐ น.
 ณ โรงประชุมหมู่บ้าน หมู่ที่๑.....
 ตำบลหนองหงส์ อำเภอทุ่งสง จังหวัดนครศรีธรรมราช

ลำดับที่	ชื่อ-สกุล	บ้านเลขที่	หมายเหตุ
25	นางสาวสมิต งามสละ	45	นางสาว
26	นาง อภัย ภัทรมณี	38/5	อภัย
27	นางสมใจประริ่ง งามวิจิตร	47	สมใจ
28	นาง กัญญา ชัยยศ	52	กัญญา
29	นางอรุณรัตน์ งามศรีจันทร์	82/2	อรุณรัตน์
30	นาง สุเมษา งามศรีจันทร์	32	สุเมษา
31	นาง อัญญา งามศรีจันทร์	1/6	อัญญา
32	นาง สมิลา งามศรีจันทร์	37-9	สมิลา
33	นางอรุณรัตน์ งามศรีจันทร์	50	อรุณรัตน์
34	นาง สมิลา งามศรีจันทร์	38/2	สมิลา
35	นาง อภัย งามศรีจันทร์	128/21	อภัย
36	นาง อภัย งามศรีจันทร์		
37	นางอรุณรัตน์ งามศรีจันทร์	55	อรุณรัตน์
38	นางอรุณรัตน์ งามศรีจันทร์	4	อรุณรัตน์
39	นาง อภัย งามศรีจันทร์	53	อภัย
40	นาง อภัย งามศรีจันทร์		อภัย
41	นาง อภัย งามศรีจันทร์	11	อภัย
42	นาง อภัย งามศรีจันทร์	11	อภัย
43	นาง อภัย งามศรีจันทร์		อภัย
44			
45			
46			
47			
48			

รายงานการประชุม
โครงการ อบรม.พบประชาชน ประจำปีงบประมาณ ๒๕๖๓
หมู่ที่ ๙ วันที่ ๑๑ กุมภาพันธ์ ๒๕๖๓
ณ โรงประชุมหมู่บ้าน หมู่ที่ ๙ (บ้านแสว)

เปิดประชุมเวลา	๐๙.๐๐ นาฬิกา ครบองค์ประชุม เมื่อที่ประชุมพร้อมแล้ว นายหัตถชัย เมืองจัน นายก องค์การบริหารส่วนตำบลหนองหงส์ กล่าวเปิดประชุม พร้อมทั้งดำเนินการ ตามวาระ ดังนี้
ระเบียบวาระที่ ๑ นายหัตถชัย เมืองจัน	เรื่องที่ประธานแจ้งให้ที่ประชุมทราบ ๑.ประชาสัมพันธ์ สิทธิการลงทะเบียนเด็กแรกเกิด เงินอุดหนุนเด็กแรกเกิดเป็นอีกหนึ่งมาตรการที่ช่วยแบ่งเบาภาระค่าใช้จ่าย ของ พ่อแม่ ที่อยู่ในครอบครัวยากจน เพราะรัฐบาลจะสนับสนุนเงิน ช่วยเหลือค่าเลี้ยงดูบุตรคนละ ๖๐๐ บาท/เดือน ซึ่งจะจ่ายให้ทุกเดือนตั้งแต่ แรกเกิดจนถึง ๖ ขวบ <u>คุณสมบัติผู้มีสิทธิเข้าร่วมโครงการเงินอุดหนุนเพื่อการเลี้ยงดูเด็กแรกเกิด</u> ๑.ต้องมีสัญชาติไทย ๒.พ่อแม่ของเด็กต้องมีสัญชาติไทย หรือคนใดคนหนึ่งมีสัญชาติไทย ๓.เด็กต้องเกิดตั้งแต่วันที่ ๑ ตุลาคม ๒๕๕๘ เป็นต้นไปจนมีอายุครบ ๖ ขวบ ๔.อาศัยอยู่กับผู้ปกครองที่อยู่ในครัวเรือนที่มีรายได้น้อย ๕.ไม่อยู่ในสถานสงเคราะห์ของหน่วยงานของรัฐ หรือเอกชน ผู้ปกครองที่มีสิทธิลงทะเบียน ๑.มีสัญชาติไทย ๒.เป็นบุคคลที่รับเด็กแรกเกิดไว้ในอุปการะ(ไม่ใช่พ่อแม่ก็ได้) ๓.เด็กแรกเกิดต้องอาศัยรวมอยู่ด้วย ๔.อยู่ในครอบครัวที่มีรายได้น้อย คือสมาชิกในครัวเรือนมีรายได้เฉลี่ยไม่ เกิน ๑๐๐,๐๐๐ บาทต่อปีต่อคน <u>เอกสารที่ใช้ในการลงทะเบียน</u> ๑.แบบคำร้องขอลงทะเบียน (ดร.๐๑) ๒.แบบรับรองสถานะของครัวเรือน (ดร.๐๒) ๓.บัตรประจำตัวประชาชนของผู้ปกครอง ๔.สูติบัตรเด็กแรกเกิด ๕.สมุดบัญชีเงินฝากของผู้ปกครอง (บัญชีออมทรัพย์ ธนาคารกรุงไทย บัญชี เงินฝากเพื่อเรียก ธนาคารออมสิน หรือบัญชีเงินฝากออมทรัพย์ ธนาคาร ธ.ก.ส. อย่างใดอย่างหนึ่งเท่านั้น) ๖.สมุดบันทึกสุขภาพแม่และเด็ก เฉพาะหน้าที่ ๑ ที่มีชื่อของหญิงตั้งครรภ์ (กรณีสูญหาย ให้ใช้เฉพาะสำเนาหน้าที่ ๑ พร้อมให้เจ้าหน้าที่สาธารณสุข บันทึกข้อมูลและรับรองสำเนา) ๗.กรณีผู้ยื่นคำร้องขอลงทะเบียนและสมาชิกในครัวเรือนของผู้ยื่นคำร้องขอ

ลงทะเบียนเป็นเจ้าของหน้าทีของรัฐ พนักงานรัฐวิสาหกิจ หรือพนักงานบริษัท ต้องมีเอกสาร ใบรับรองเงินเดือน หรือหนังสือรับรองรายได้ของทุกคนที่มี รายได้ประจำ (สลิปเงินเดือน หรือเอกสารหลักฐานที่นายจ้างลงนาม) ๘.สำเนาเอกสาร หรือบัตรข้าราชการ เจ้าหน้าที่ของรัฐ บัตรแสดงสถานะ หรือตำแหน่ง หรือเอกสารอื่นใดที่แสดงตนของผู้รับรองคนที่ ๑ และผู้ รับรองคนที่ ๒

๒. ประชาสัมพันธ์ การขึ้นทะเบียนเบี้ยยังชีพผู้สูงอายุ

การขึ้นทะเบียนเบี้ยยังชีพผู้สูงอายุ ประจำปีงบประมาณ พ.ศ. ๒๕๖๔ ผู้สูงอายุที่มีอายุ ๖๐ ปีบริบูรณ์ ที่ยังไม่เคยลงทะเบียนขอรับเบี้ยยังชีพ ผู้สูงอายุที่จะอายุครบ ๖๐ ปีบริบูรณ์ ในปีงบประมาณ ๒๕๖๔ (เกิดก่อน วันที่ ๒ กันยายน ๒๕๐๔) สามารถยื่นคำขอขึ้นทะเบียนรับเบี้ยยังชีพด้วย ตนเองหรือมอบอำนาจ ให้ผู้อื่นเป็นลายลักษณ์อักษร ได้ตั้งแต่เดือนตุลาคม - เดือนพฤศจิกายน ๒๕๖๒ และเดือนมกราคม ๒๕๖๓ ถึงเดือนกันยายน ๒๕๖๓ ที่นันทพัฒนาชุมชน ท้องค์การบริหารส่วนตำบลหนองหงส์ ได้ทุกวัน

๓. ประชาสัมพันธ์การขึ้นทะเบียนรับเบี้ยความเป็นพิการ

คุณสมบัติของผู้มีสิทธิขึ้นทะเบียนรับเบี้ยความพิการ

๑. มีสัญชาติไทย

๒. มีภูมิลำเนาอยู่ในเขตองค์การบริหารส่วนตำบลหนองหงส์ (ตามทะเบียน บ้าน)

๓. ไม่เป็นบุคคลซึ่งอยู่ในความอุปการะของสถานสงเคราะห์ของรัฐ กรณีได้รับเบี้ยยังชีพคนพิการอยู่แล้ว แต่ได้ย้ายเข้ามาในเขตพื้นที่ตำบล จะต้องมาขึ้นทะเบียนที่องค์การบริหารส่วนตำบลหนองหงส์ อีกครั้งภายใน ๑-๓๐ พฤศจิกายน เพื่อรับเงินเบี้ยยังชีพต่อเนื่อง

ขั้นตอนการขึ้นทะเบียนเพื่อรับเงินเบี้ยคนพิการ ยื่นเอกสาร หลักฐาน กรอกแบบฟอร์ม “แบบคำขอลงทะเบียนรับเงินเบี้ยยังชีพคนพิการ”

๑. บัตรประจำตัวคนพิการตามกฎหมายว่าด้วยการส่งเสริมคุณภาพชีวิตคน พิการ ฉบับจริง พร้อมสำเนา

๒. ทะเบียนบ้านพร้อมสำเนา

๓. สมุดบัญชีเงินฝากธนาคารพร้อมสำเนา (เฉพาะหน้าที่แสดงชื่อ และเลขที่ บัญชี) สำหรับกรณีและผู้ขอรับเบี้ยยังชีพคนพิการ ประสงค์ขอรับเบี้ยยังชีพ ผ่านธนาคาร

หมายเหตุ กรณีคนพิการ ไม่สามารถมาลงทะเบียนด้วยตนเอง อาจมอบ อำนาจเป็นลายลักษณ์อักษรให้ผู้ดูแลคนพิการยื่นคำขอแทน ต้องนำ หลักฐานของคนพิการและคนดูแลผู้พิการไปแสดงต่อเจ้าหน้าที่ด้วย คนพิการที่เป็นผู้สูงอายุ สามารถลงทะเบียนเพื่อขอรับเบี้ยยังชีพผู้สูงอายุได้ ด้วย ต่อไปผมขอแนะนำคณะผู้บริหารครับ นายสมบุญ ฦ สุวรรณ เชิญครับ

นายสมบุญ ฦ สุวรรณ

เรียนนายก เลขานายก ปลัด หัวหน้าส่วนราชการ และพี่น้องหมู่ที่ ๔ ทุก ท่านครับ วันนี้ผมรู้สึกดีที่ได้มาพบปะพี่น้องและ ทีมงานของผมได้เข้ามา

รับฟังปัญหาจากพี่น้อง ไม่เหมือนตอนที่รับราชการผมรับคำสั่งจาก
ข้างบน แต่ตอนนี้รับฟังปัญหาจากข้างล่างเพื่อนำไปกำหนดนโยบาย
และแนวทางในการทำงาน ครับ มีข้อเสนอแนะสามารถบอกได้เลยครับ

นายหัตถชัย เมืองจีน ต่อไปเป็นข่าวประชาสัมพันธ์ ของหน่วยงานเกษตรอำเภอทุ่งสง ผมขอให้
ท่านทุกคนได้พบกับผู้แทนจากเกษตรอำเภอทุ่งสง ขอให้พบกับนางอรชา
หมวดเมือง นักวิชาการเกษตรชำนาญการ เชิญครับ

นางอรชา หมวดเมือง สวัสดิ์คะทานนายก คณะผู้บริหาร หัวหน้าส่วนราชการและพี่น้องหมู่ที่ ๙
ทุกท่าน ฉันทนางอรชา หมวดเมือง นักวิชาการเกษตร จากสำนักงานเกษตร
อำเภอทุ่งสง ขอประชาสัมพันธ์ การขึ้นทะเบียนเกษตรกร และการ
ปรับปรุงข้อมูลเกษตรกรทุกปี ถ้าท่านใดไม่ขึ้นทะเบียน หรือปรับปรุงข้อมูล
ให้เป็นปัจจุบัน ท่านสามารถไปติดต่อที่สำนักงานเกษตรอำเภอทุ่งสง โดย
นำเอกสารโฉนดที่ดิน บัตรประชาชน สำเนาทะเบียนบ้าน และต้องมีการ
จับ GPS ก่อนนะคะ ส่วนแบบฟอร์มรับได้ที่สำนักงานคะ ท่านใดสงสัยจะ
สอบถาม สามารถติดต่อได้ที่สำนักงานคะ ขอขอบคุณคะ

นายหัตถชัย เมืองจีน ต่อไปพบกับคณะผู้บริหารอีกท่านครับ คุณ สุชาติ สวัสดิ์ เลขานุการ
นายก เชิญครับ

คุณสุชาติ สวัสดิ์ เรียนนายก และทุกท่าน ที่เข้าร่วมประชุมวันนี้ รู้สึกดีใจมาก ที่ได้มาทำ
ความรู้จักกับทุกท่าน หมู่ที่ ๑ วันนี้ทางทีมงานได้ออกมารับฟังปัญหาความ
ต้องการเพื่อนำมาทำแผนในการพัฒนาคะ ขอขอบคุณคะ

นายหัตถชัย เมืองจีน ต่อไปพบกับ ผอ.กองช่าง ในการให้ความรู้ เรื่อง พรบ.ขุดดินถมดิน และ
พรบ.ควบคุมอาคาร เชิญพบกับ นายสำราญ จันทูณี เชิญครับ

นายสำราญ จันทูณี สวัสดิ์ทุกท่านครับ ผมนายสำราญ จันทูณี ผู้อำนวยการ
บริหารส่วนตำบลหนองหงส์ วันนี้ผมมาประชาสัมพันธ์ข้อมูลเกี่ยวกับ
พรบ. ที่เกี่ยวข้องในกับพี่น้อง จำนวน ๒ ฉบับ ครับ

๑. พรบ.ควบคุมอาคาร การขออนุญาตในการก่อสร้างอาคาร หลักฐานที่ใช้
ในการแนบ ดังนี้

๑.สำเนาบัตรประจำตัวประชาชนของผู้ขออนุญาตและเจ้าของที่ดิน
๒.สำเนาทะเบียนบ้านของผู้ขออนุญาตและเจ้าของที่ดิน
๓.แผนผังบริเวณและแบบแปลน
๔.สำเนาโฉนดที่ดินที่จะทำการก่อสร้าง(หรือเอกสารสิทธิ์อื่นๆ)
๕.สำเนาหนังสือรับรองการจดทะเบียน วัตถุประสงค์ และผู้ที่มีอำนาจลงชื่อ
แทนนิติบุคคลผู้ขออนุญาตที่ออกได้ไม่เกิน ๖ เดือน

ค่าธรรมเนียมการออกใบอนุญาต

๑.ใบอนุญาตก่อสร้าง ฉบับละ ๒๐ บาท
๒.ใบอนุญาตตัดแปลง ฉบับละ ๑๐ บาท
๓.ใบอนุญาตรื้อถอน ฉบับละ ๑๐ บาท
๔.ใบอนุญาตเคลื่อนย้าย ฉบับละ ๑๐ บาท
๕.ใบเปลี่ยนแปลงการใช้ ฉบับละ ๑๐ บาท

บทกำหนดโทษ

๑. ผู้ใดก่อสร้าง ดัดแปลง เคลื่อนย้ายอาคารโดยเจ้าของอาคารไม่ได้รับอนุญาตจาก อบต. หรือผู้ใดก่อสร้างดัดแปลงหรือถอนอาคาร ให้ผิดไปจากที่ได้รับอนุญาต ตลอดจนเงื่อนไขที่เจ้าพนักงานท้องถิ่นกำหนดไว้ในใบอนุญาต ต้องระวางโทษจำคุกไม่เกิน ๓ เดือน ปรับไม่เกิน ๖๐,๐๐๐.- บาท หรือทั้งจำทั้งปรับ

๒. ผู้ใดได้รับคำสั่งจาก อบต. และฝ่าฝืนคำสั่งดังกล่าวนอกจากระวางโทษปรับตามข้อ ๑ แล้วยังต้องระวางโทษ ปรับอีกวันละไม่เกิน ๑๐,๐๐๐.- บาท ตลอดเวลาที่ยังฝ่าฝืน

๓. ถ้าเป็นการกระทำเกี่ยวกับอาคารเพื่อพาณิชยกรรม อุตสาหกรรม การศึกษา หรือสาธารณสุข หรือเป็นการกระทำในทางการค้าเพื่อให้เช่า หรือซื้อขาย หรือจำหน่าย โดยมีค่าตอบแทน ผู้กระทำความผิดต้อง ระวางโทษจำคุกไม่เกิน ๒ ปี หรือปรับเป็นสิบเท่าของโทษที่บัญญัติไว้ สำหรับความผิดนั้นๆ หรือทั้งจำทั้งปรับ

๔. การปลูกสร้างโดยต่อเติม หรือดัดแปลงอาคาร ซึ่งจะต้องได้รับอนุญาต นั้นมีกำหนด ดังนี้ต่อไป

- ขยายพื้นที่ชั้นหนึ่งขึ้นไปตั้งแต่ ๕ ตารางเมตร

- เปลี่ยนแปลงหลังคา หรือขยายหลังคาให้ปกคลุมเนื้อที่มากขึ้น

- เพิ่ม ลดจำนวน หรือเปลี่ยนเสา คาน บันได และผนัง

กฎกระทรวง ต้องยื่นขออนุญาตในกรณี ดังต่อไปนี้

๑. สร้างอาคารขึ้นใหม่

๒. ต่อเติมหรือดัดแปลงอาคาร หรือขยายเนื้อที่

๓. เพิ่มหรือขยายพื้นที่ชั้นหนึ่ง

๔. เปลี่ยนหรือเพิ่มน้ำหนักอาคารเกินร้อยละสิบ

๕. เพิ่มหรือลดจำนวนเสาหรือคาน

๖. เปลี่ยนเสา คาน บันได ผนัง หรือเพิ่มผนังและสิ่งประกอบอื่นอัน

เป็นการเพิ่มน้ำหนักแก่อาคารเดิมร้อยละสิบ

๒. พรบ. ขุดดินถมดิน

การขุดดิน ผู้ใดมีความประสงค์มีความประสงค์จะทำการขุดดินโดยมีความลึกจากพื้นดินระดับเดิมเกิน ๓ เมตร หรือมีพื้นที่ปากบ่อดินเกิน ๑๐,๐๐๐ ตร.ม.(๖ ไร่ ๑ งาน) หรือมีความลึก หรือพื้นที่ตามที่เจ้าพนักงานท้องถิ่น ประกาศกำหนดให้แจ้งต่อเจ้าหน้าที่ท้องถิ่นตามแบบที่ เจ้าพนักงานท้องถิ่น กำหนดโดยยื่นเอกสารแจ้งข้อมูลดังต่อไปนี้

๑. แผนผังบริเวณที่ประสงค์จะทำการขุดดิน

๒. แผนผังแสดงเขตที่ดินและที่ดินบริเวณข้างเคียง

๓. รายการที่กำหนดไว้ในกฎกระทรวงที่ออกตามมาตรา ๖

๔. วิธีการขุดดินและการขนดิน

๕. ระยะเวลาที่ทำการขุด

๖. ชื่อผู้ควบคุมงานซึ่งมีคุณสมบัติที่กำหนดในกฎกระทรวง

๗. ที่ตั้งสำนักงานของผู้แจ้ง

๘.ภาวะผูกพันต่างๆ ที่บุคคลอื่นมีส่วนได้เสียเกี่ยวกับที่ดิน
๙.เอกสารและรายละเอียดอื่นๆ ที่คณะกรรมการกำหนดโดยประกาศ ใน
ราชกิจจานุเบกษา

การถมดิน ผู้ใดประสงค์จะทำการถมดินโดยมีความสูงของเนินดินเดิม กว่า
ระดับที่ดินต่างเจ้าของที่อยู่ข้างเคียง และมีพื้นที่ของเนินดินไม่เกิน ๒,๐๐๐
ตร.ม. หรือมีพื้นที่ตามที่เจ้าพนักงานท้องถิ่นประกาศกำหนด ต้องจัดให้มี
การระบายน้ำเพียงพอที่จะไม่ก่อให้เกิดความเดือดร้อนแก่เจ้าของที่ดินที่อยู่
ข้างเคียงหรือบุคคลอื่น

การถมดินที่มีพื้นที่เกิน ๒,๐๐๐ ตร.ม. (๑ ไร่ ๑ งาน) หรือจัดให้มีการ
ระบายน้ำและต้องแจ้งการถมดินนั้นต่อเจ้าพนักงานท้องถิ่นตามแบบที่เจ้า
พนักงานท้องถิ่นกำหนดโดยยื่นเอกสารแจ้งข้อมูลดังต่อไปนี้

๑.แผนผังบริเวณที่ประสงค์จะทำการถมดิน

๒.แผนผังแสดงเขตที่ดินและที่ดินบริเวณข้างเคียง

๓.วิธีการถมดินและระบายน้ำ

๔.ระยะเวลาทำการถมดิน

๕.ชื่อผู้ควบคุมงานซึ่งมีคุณสมบัติที่กำหนดในกฎกระทรวง

๖.ชื่อและที่อยู่ของผู้แจ้งการถมดิน

๗.ภาวะผูกพันต่างๆ ที่บุคคลอื่นมีส่วนเกี่ยวกับที่ดินที่จะถมดิน

ค่าธรรมเนียม

-ค่าธรรมเนียมใบรับแจ้งการขุดดินถมดิน ฉบับละ ๕๐๐ บาท

บทกำหนดโทษ

ผู้ใดทำการขุดดินตามมาตรา ๑๗ หรือทำการถมดินตามมาตรา
๒๖ วรรคสาม โดยไม่ได้รับใบแจ้งจากเจ้าพนักงานท้องถิ่น ตามมาตรา ๑๗
วรรคสอง หรือมาตรา ๒๖ วรรคสี่ แล้วแต่กรณี ต้องระวางโทษจำคุก ไม่
เกิน ๑ ปี หรือปรับไม่เกิน ๕๐,๐๐๐ บาท หรือทั้งจำทั้งปรับ หากการ
กระทำตามวรรคหนึ่งเกิดขึ้นในบริเวณห้ามขุดดิน หรือถมดินตามมาตรา
๖(๑) ผู้นั้นต้องระวางโทษจำคุก ไม่เกิน ๒ ปี หรือปรับไม่เกิน ๑๐๐,๐๐๐
บาท หรือทั้งจำทั้งปรับ

ผู้ใดปฏิบัติตาม มาตรา ๒๐ หรือมาตรา ๒๗ ต้องระวางโทษจำคุก
ไม่เกิน ๓๐,๐๐๐ บาท และปรับเป็นรายวันอีกวันละไม่เกิน ๑,๐๐๐ บาท

ในกรณีที่มีการกระทำความผิดตามพระราชบัญญัตินี้ให้ถือว่าเป็น
เจ้าของ อสังหาริมทรัพย์ที่อยู่ใกล้ชิดหรือติดต่อกับที่ดินที่มีการกระทำ
ความผิดเกิดขึ้นและได้รับความเสียหาย เนื่องจากการกระทำความผิดนั้น
เป็นผู้เสียหายตามกฎหมายว่าด้วยวิธีพิจารณาความอาญา ครั้น
วันนี้ทางกองช่าง มีข้อกฎหมายมากมายครั้นในการดำเนินงาน เพื่อป้องกัน
ข้อร้องเรียนครั้น อีกเรื่องครั้นที่ทาง อบต. มีการให้บริการครั้น คือ
-การรับเรื่องราวร้องทุกข์ครั้น โดยองค์การบริหารส่วนตำบลหนองหงส์
มีนิติกร ให้ความรู้เรื่องข้อกฎหมายครั้น

-การจัดเก็บภาษีของกองคลัง ขอเชิญพบกับนายเชียว คำแหง ปลัด

นายหัตถชัย เมืองจัน

นายเชียว คำแหง

องค์การบริหารส่วนตำบลหนองหงส์ เชิญครับ

เรียนนายก คณะผู้บริหาร และพี่น้องหมู่ที่ ๙ ทุกท่าน ภาษีที่ดินและสิ่งปลูกสร้าง เริ่มใช้บังคับตั้งแต่วันที่ ๑๓ มีนาคม ๒๕๖๒ และเริ่มจัดเก็บภาษีที่ดินและสิ่งปลูกสร้างตั้งแต่ ๑ มกราคม ๒๕๖๓ เป็นต้นไป

แนวทางการจัดเก็บภาษี หลักการไม่กระทบผู้มีรายได้น้อยและปานกลาง การแบ่งประเภทที่ดินและสิ่งปลูกสร้าง

ใช้ประโยชน์

๑.เกษตรกรรม ใช้ที่ดินเพื่อเกษตรกรรมเพื่อการบริโภค หรือจำหน่ายเพื่อบริโภค หรือใช้งานในฟาร์ม

-ทำเกษตรกรรมเต็มพื้นที่

-ทำเกษตรกรรมไม่เต็มพื้นที่ เสียภาษีตามสัดส่วนการใช้ประโยชน์

การพิจารณา

-ดูตามสภาพข้อเท็จจริง

-พื้นที่ที่ใช้ทำเกษตรกรรม

-รวมถึงที่ดินและสิ่งปลูกสร้างต่อเนื่องที่ใช้สำหรับเกษตรกรรม

อัตราการจัดเก็บภาษี ไม่เกิน ๐.๑๕ เปอร์เซ็นต์ ของฐานภาษี

ยกเว้น กรณีหากเป็นที่ดินของบุคคลธรรมดา และมีมูลค่าไม่เกิน ๕๐ ล้านบาท

๒.ที่อยู่อาศัย

-บ้านหลังหลัก เจ้าของบ้านที่มีชื่อโฉนด ทะเบียนบ้าน (ไม่

จำเป็นต้องเป็นเจ้าของบ้าน/เจ้าของคนใดคนหนึ่งชื่อในทะเบียนบ้าน)

-บ้านหลังอื่นๆ เจ้าของบ้านมีชื่อในโฉนดแต่ไม่มีชื่อในทะเบียนบ้าน

อัตราการจัดเก็บภาษี ไม่เกิน ๐.๓ เปอร์เซ็นต์ ของฐานภาษี

ยกเว้น กรณีหากเป็นบ้านหลักแรก มูลค่าไม่เกิน ๕๐ ล้านบาท

๓.อื่นๆ พาณิชยกรรม อุตสาหกรรม อาคารสำนักงาน โรงแรม ร้านอาหาร ฯลฯ

อัตราการจัดเก็บภาษี ไม่เกิน ๑.๒ เปอร์เซ็นต์ ของฐานภาษี

ยกเว้น มูลค่าไม่เกิน ๕๐ ล้านบาท เก็บภาษีเริ่มต้น ๐.๓ เปอร์เซ็นต์

ไม่ใช้ประโยชน์

๑.รกร้างว่างเปล่า หรือไม่ได้ทำประโยชน์ตามควรแก่สภาพ

-ที่ดินว่างเปล่าหรือไม่ทำประโยชน์ในปีก่อนหน้า ยกเว้น

มีกฎหมายห้ามหรือให้ทิ้งไว้เพื่อการเกษตร/ปล่อยไว้เพื่อใช้ในการพัฒนาโครงการ

อัตราการจัดเก็บภาษี ไม่เกิน ๓ เปอร์เซ็นต์ ของฐานภาษี

เก็บภาษีเริ่มต้น ๐.๓ เปอร์เซ็นต์ และเพิ่มขึ้น ๐.๓ เปอร์เซ็นต์ ทุกๆ ๓ ปี

หากยังไม่มีกรนำมาใช้ประโยชน์ แต่ไม่เกิน ๓ เปอร์เซ็นต์ ครับ

นายหัตถชัย เมืองจีน	จากการประกาศใช้ภาษีตัวใหม่ ทำให้การจัดเก็บรายได้มีผลกระทบ และตอนนี้ทาง อบต. มีการจัดเก็บข้อมูล ภาษีที่ดินและสิ่งปลูกสร้าง อยากให้ท่านช่วยให้ความร่วมมือกับน้องๆ ในหน่วยงานด้วยครับ
ระเบียบวาระที่ ๒ นายหัตถชัย เมืองจีน	เรื่องรับรองรายงานการประชุมครั้งที่ผ่านมา ไม่มี เนื่องจากเป็นการประชุมประชาคมครั้งแรก
ระเบียบวาระที่ ๓ นายหัตถชัย เมืองจีน	<p>เรื่องเสนอที่ประชุมเพื่อเสนอโครงการ ต่อไปผมขอให้พี่น้องหมู่ที่ ๙ ทุกท่าน เสนอโครงการที่เป็นปัญหาและต้องการให้ดำเนินการแก้ไข หรือเสนอโครงการที่ท่านคิดว่าจำเป็นที่จะต้องดำเนินการเพื่อพัฒนาหมู่บ้านในด้านต่างๆ ในแต่ละยุทธศาสตร์ที่ทางองค์การบริหารส่วนตำบลหนองหงส์กำหนด มีทั้งสิ้น ๖ ยุทธศาสตร์ เริ่มเชิญครับ</p> <p>๑.ยุทธศาสตร์การพัฒนาด้านเศรษฐกิจและการท่องเที่ยว ท่านใดจะเสนอเชิญครับ -ไม่มีครับ</p> <p>๒.ยุทธศาสตร์การพัฒนาด้านคุณภาพชีวิตและสังคม ท่านใดจะเสนอขอเชิญครับ -ไม่มีครับ</p> <p>๓.ยุทธศาสตร์การพัฒนาด้านการศึกษา ศาสนาวัฒนธรรมและภูมิปัญญาท้องถิ่น ท่านใดจะเสนอขอเชิญครับ -ไม่มีครับ</p> <p>๔.ยุทธศาสตร์การพัฒนาด้านโครงสร้างพื้นฐาน ท่านใดจะเสนอขอเชิญครับ</p> <p>๑.โครงการก่อสร้างถนนคอนกรีตจากโค้งบ้านนางนงลักษณ์ ชนะณรงค์ ถึงบ้านนางนันทา จันทร์แจ่มศรี</p> <p>๒.โครงการก่อสร้างถนนคอนกรีตต่อจากของเดิมอ่าวนกร้อย</p> <p>๓.โครงการซ่อมแซมถนนแอสฟัลท์ติกคอนกรีตสายสามแยกบ้านนายเขียน ต่อเขตตำบลควนกรด</p> <p>๔.ขยายเขตไฟฟ้าติดตั้งมิเตอร์โรงประชุมหมู่บ้าน</p> <p>มีท่านใดเสนอเพิ่มเติมอีกไหมครับ ถ้าไม่มี ไปยุทธศาสตร์ที่ ๕ ครับ</p> <p>๕.ยุทธศาสตร์การพัฒนาด้านทรัพยากรธรรมชาติและสิ่งแวดล้อม -ไม่มีครับ</p> <p>๖.ยุทธศาสตร์การพัฒนาด้านการเมืองการบริหาร -ไม่มีครับ</p>
นายหัตถชัย เมืองจีน	ขอปิดการประชุม ปิดประชุม ๑๒.๐๐ น.

เลิกประชุมเวลา ๑๒.๐๐ นาฬิกา

ผู้จัดบันทึกรายงานการประชุม

ลงชื่อ ภริตพร เกิดกลิ่นหอม
(นางสาวภริตพร เกิดกลิ่นหอม)
นักวิเคราะห์นโยบายและแผนชำนาญการ

ผู้ตรวจรายงานการประชุม

ลงชื่อ สุทธิ สุทธิพูน
(นายสุทธิ สุทธิพูน)
หัวหน้าสำนักปลัด

โครงการ อบต.พบประชาชน หมู่ที่ ๙





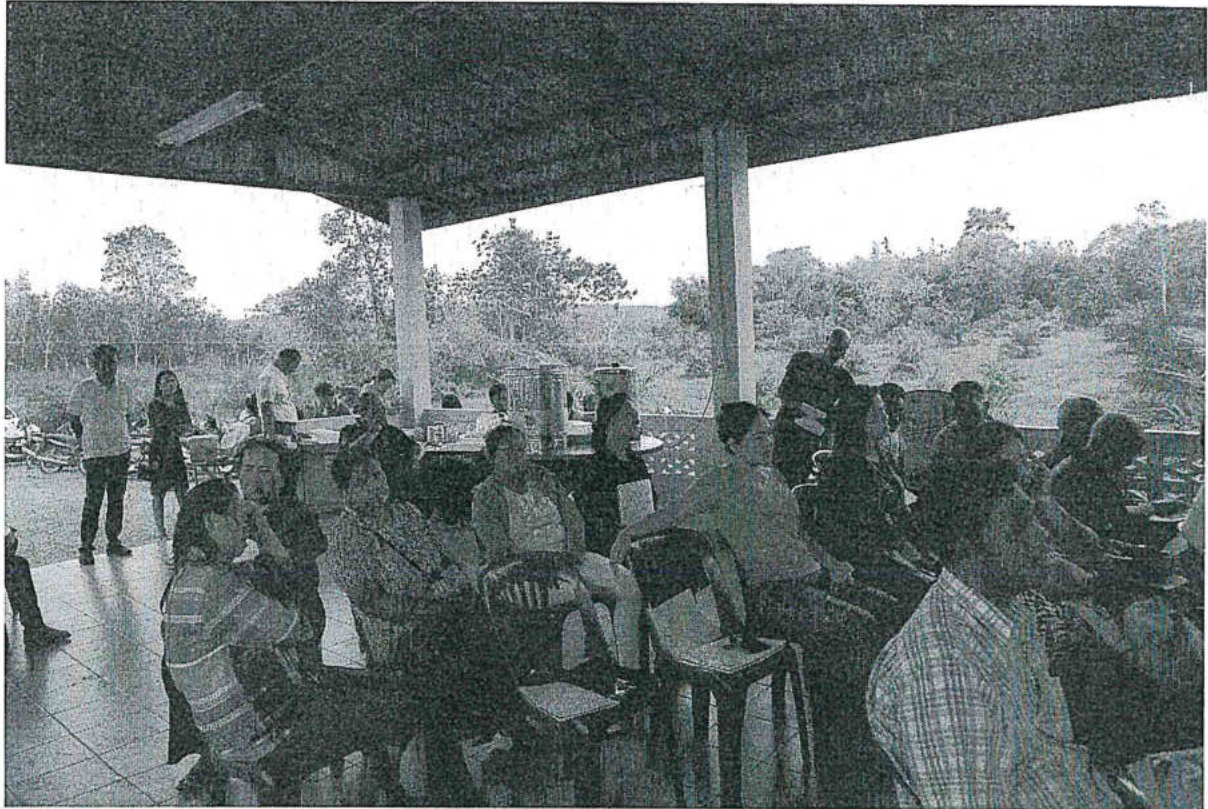

บัญชีรายชื่อผู้เข้าร่วมโครงการ อบต.พปประชาชน
วันที่ 12 เดือน กุมภาพันธ์ พ.ศ. ๒๕๖๓ เวลา ๐๙.๐๐ น.

ณ โรงประชุมหมู่บ้าน หมู่ที่ 3

ตำบลหนองหงส์ อำเภอทุ่งสง จังหวัดนครศรีธรรมราช

ลำดับที่	ชื่อ-สกุล	บ้านเลขที่	หมายเหตุ
1	นางไอ่ งาม	39	ไอ่
2	สหัสดี ทนสง่า	174	สหัสดี 26
3	นางไข่มพอง รัตนพินิจ	65	ไข่ม
4	นายไอ่ งาม	32	ไอ่
5	สวีสดี สภาทอง	293	สวีสดี
6	นางฉวี จิตร์นิเวศ	271	นางฉวี
7	นาง นงนุช วัฒนวิภา	209	นงนุช
8	สุวิมล แซ่เอ็ง	266	สุวิมล
9	ระวี ขนวิภา	51	
10	อัทธา ทัดดีทอง	201	อัทธา
11	อึ้งอึ้ง รัตนคม	119	อึ้งอึ้ง
12	อึ้งอึ้ง รัตนคม	89	อึ้งอึ้ง
13	นางประไพพร งามทอง	274	ประไพพร
14	นางนงนุช สวัสดิ์พิพัฒน์	166	นงนุช
15	นายสัมพันธ์ สวัสดิ์พิพัฒน์	85	สัมพันธ์
16	นาง นงนุช วัฒนวิภา	225	นงนุช
17	นาง นงนุช วัฒนวิภา	53	นงนุช
18	นาง นงนุช วัฒนวิภา	53	นงนุช
19	นาง นงนุช วัฒนวิภา	193	นงนุช
20	นาง นงนุช วัฒนวิภา	143	นงนุช
21	นาง นงนุช วัฒนวิภา	165	นงนุช
22	นาง นงนุช วัฒนวิภา	164	นงนุช
23	นาง นงนุช วัฒนวิภา	823	นงนุช
24	นาง นงนุช วัฒนวิภา	10	นงนุช

บัญชีรายชื่อผู้เข้าร่วมโครงการ อบต.พปประชาชน
 วันที่ .../... เดือน กุมภาพันธ์ พ.ศ. ๒๕๖๓ เวลา ๐๙.๐๐ น.
 ณ โรงประชุมหมู่บ้าน หมู่ที่3.....
 ตำบลหนองหงส์ อำเภอทุ่งสง จังหวัดนครศรีธรรมราช

ลำดับที่	ชื่อ-สกุล	บ้านเลขที่	หมายเหตุ
26	ศิริ สขอพันธ์	16. ม.3	
26	น.ส. อรรณี อัครศรีธรรม	250 ม.3	อรรณี
27	นาง นริ ถิ่นนทร	64 ม.3	
28	นาง คอสมิ น.อนนท	44 ม.3	
29	สาพน สมพรหม	29 ม.3	สาพน.
30	สาพน ศิวศิริพันธ์		
31	นภ โฉมลี เกษพันธ์	49.	
32	นาง ศศิ ปราบศรีพันธ์	182	ศศิ
33	น.ส. อัคริภา นน	49	อัคริภา
34	นาย ธีระเดช นน	50	คณ
35	นางพร นน	42	พร
36	นาง อานน นน	82	
37	พรทิพย์ นน	182	
38	ประจักษ์ นน	924/4	ประจักษ์
39	คณน นน	242/3	คณ
40	นางพรทิพย์ นน	244	พรทิพย์
41	นภ ศิวพันธ์ นน	205	ศิวพันธ์
42	น.อ. อนน นน		
43	นางได้ออน นน	76	ได้ออน
44	คณน นน	103	คณ
45	น.อ. นน	36	
46	นางนภ นน	236	นภ
47	นภ นน	100	นภ
48	น.ส. ศิวพันธ์ นน	181	ศิวพันธ์

บัญชีรายชื่อผู้เข้าร่วมโครงการ อบต.พบประชาชน
 วันที่/..... เดือน กุมภาพันธ์ พ.ศ. ๒๕๖๓ เวลา ๐๙.๐๐ น.
 ณ โรงประชุมหมู่บ้าน หมู่ที่
 ตำบลหนองหงส์ อำเภอทุ่งสง จังหวัดนครศรีธรรมราช

ลำดับที่	ชื่อ-สกุล	บ้านเลขที่	หมายเหตุ
49	พ.ว. หรือ น.ส. น.ส. น.ส.	๑๘	
50	นางสาว น.ส. น.ส.	1	
51	นาง น.ส. น.ส.	242	
52	นาย น.ส. น.ส.	1๑0	
53	นาย น.ส. น.ส.	89	
54	นาย น.ส. น.ส.	88	
55	นาย น.ส. น.ส.	88	
56	นาง น.ส. น.ส.	๗๘	
57	นาง น.ส. น.ส.	20	
58	นาง น.ส. น.ส.	1๗3	
59	นาง น.ส. น.ส.	90	
60	นาย น.ส. น.ส.	69	
61	นาย น.ส. น.ส.	2511	
62	นาย น.ส. น.ส.		
63	นาง น.ส. น.ส.	55	
64	นาย น.ส. น.ส.	11	
65	นาย น.ส. น.ส.		
66	นาย น.ส. น.ส.	11	
67	นาย น.ส. น.ส.	๑๔๑	
68	นาย น.ส. น.ส.		
69			
๗๐			
๗1			
๗2			

รายงานการประชุม
โครงการ อบต.พบประชาชน ประจำปีงบประมาณ ๒๕๖๓
หมู่ที่ ๓ วันที่ ๑๒ กุมภาพันธ์ ๒๕๖๓
ณ โรงประชุมหมู่บ้าน หมู่ที่ ๓ (บ้านทางข้าม)

เปิดประชุมเวลา	๐๙.๐๐ นาฬิกา ครบองค์ประชุม เมื่อที่ประชุมพร้อมแล้ว นายหัตถชัย เมืองจีน นายก องค์การบริหารส่วนตำบลหนองหงส์ กล่าวเปิดประชุม พร้อมทั้งดำเนินการ ตามวาระ ดังนี้ ก่อนดำเนินการตามวาระพบขอให้พบกับนายเลิศชาย เกิด เมืองเล็ก ผู้ใหญ่บ้าน หมู่ที่ ๓ เชิญครับ
นายเลิศชาย เกี่เมืองเล็ก	เรียนนายก ปลัด ผอ.รพสต.บ้านทางข้าม หัวหน้าส่วนราชการ และพี่น้อง หมู่ที่ ๓ ทุกท่าน โดยทีมงานของ อบต. ในการจัดทำโครงการ อบต.พบ ประชาชน มารับฟังปัญหาความต้องการของประชาชนในพื้นที่ เพื่อนำไป แก้ไขและพัฒนาให้เจริญก้าวหน้าต่อไป ขอขอบคุณครับ
ระเบียบวาระที่ ๑ นายหัตถชัย เมืองจีน	เรื่องที่ประธานแจ้งให้ที่ประชุมทราบ ๑.ประชาสัมพันธ์ สิทธิการลงทะเบียนเด็กแรกเกิด เงินอุดหนุนเด็กแรกเกิดเป็นอีกหนึ่งมาตรการที่ช่วยแบ่งเบาภาระค่าใช้จ่าย ของ พ่อแม่ ที่อยู่ในครอบครัวยากจน เพราะรัฐบาลจะสนับสนุนเงิน ช่วยเหลือค่าเลี้ยงดูบุตรคนละ ๖๐๐ บาท/เดือน ซึ่งจะจ่ายให้ทุกเดือนตั้งแต่ แรกเกิดจนถึง ๖ ขวบ <u>คุณสมบัติผู้มีสิทธิเข้าร่วมโครงการเงินอุดหนุนเพื่อการเลี้ยงดูเด็กแรกเกิด</u> ๑.ต้องมีสัญชาติไทย ๒.พ่อแม่ของเด็กต้องมีสัญชาติไทย หรือคนใดคนหนึ่งมีสัญชาติไทย ๓.เด็กต้องเกิดตั้งแต่วันที่ ๑ ตุลาคม ๒๕๕๘ เป็นต้นไปจนมีอายุครบ ๖ ขวบ ๔.อาศัยอยู่กับผู้ปกครองที่อยู่ในครัวเรือนที่มีรายได้น้อย ๕.ไม่อยู่ในสถานสงเคราะห์ของหน่วยงานของรัฐ หรือเอกชน ผู้ปกครองที่มีสิทธิลงทะเบียน ๑.มีสัญชาติไทย ๒.เป็นบุคคลที่รับเด็กแรกเกิดไว้ในอุปการะ(ไม่ใช่พ่อแม่ก็ได้) ๓.เด็กแรกเกิดต้องอาศัยรวมอยู่ด้วย ๔.อยู่ในครอบครัวที่มีรายได้น้อย คือสมาชิกในครัวเรือนมีรายได้เฉลี่ยไม่ เกิน ๑๐๐,๐๐๐ บาทต่อปีต่อคน <u>เอกสารที่ใช้ในการลงทะเบียน</u> ๑.แบบคำร้องขอลงทะเบียน (ดร.๐๑) ๒.แบบรับรองสถานะของครัวเรือน (ดร.๐๒) ๓.บัตรประจำตัวประชาชนของผู้ปกครอง ๔.สูจิบัตรเด็กแรกเกิด ๕.สมุดบัญชีเงินฝากของผู้ปกครอง (บัญชีออมทรัพย์ ธนาคารกรุงไทย บัญชี เงินฝากเพื่อเรียก ธนาคารออมสิน หรือบัญชีเงินฝากออมทรัพย์ ธนาคาร

จ.ก.ส. อย่างใดอย่างหนึ่งเท่านั้น)

๖. สมุดบันทึกสุขภาพแม่และเด็ก เฉพาะหน้าที่ ๑ ที่มีชื่อของหญิงตั้งครรภ์ (กรณีสูญหาย ให้ใช้เฉพาะสำเนาหน้าที่ ๑ พร้อมให้เจ้าหน้าที่สาธารณสุข บันทึกข้อมูลและรับรองสำเนา)

๗. กรณีผู้ยื่นคำร้องขอลงทะเบียนและสมาชิกในครัวเรือนของผู้ยื่นคำร้องขอลงทะเบียนเป็นเจ้าของหน้าที่ของรัฐ พนักงานรัฐวิสาหกิจ หรือพนักงานบริษัท ต้องมีเอกสาร ใบรับรองเงินเดือน หรือหนังสือรับรองรายได้ของทุกคนที่มีรายได้ประจำ (สลิปเงินเดือน หรือเอกสารหลักฐานที่นายจ้างลงนาม)

๘. สำเนาเอกสาร หรือบัตรข้าราชการ เจ้าหน้าที่ของรัฐ บัตรแสดงสถานะหรือตำแหน่ง หรือเอกสารอื่นใดที่แสดงตนของผู้รับรองคนที่ ๑ และผู้รับรองคนที่ ๒

๒. ประชาสัมพันธ์ การขึ้นทะเบียนเบี้ยยังชีพผู้สูงอายุ

การขึ้นทะเบียนเบี้ยยังชีพผู้สูงอายุ ประจำปีงบประมาณ พ.ศ. ๒๕๖๔ ผู้สูงอายุที่มีอายุ ๖๐ ปีบริบูรณ์ ที่ยังไม่เคยลงทะเบียนขอรับเบี้ยยังชีพ ผู้สูงอายุที่จะอายุครบ ๖๐ ปีบริบูรณ์ ในปีงบประมาณ ๒๕๖๔ (เกิดก่อนวันที่ ๒ กันยายน ๒๕๐๔) สามารถยื่นคำขอขึ้นทะเบียนรับเบี้ยยังชีพด้วยตนเองหรือมอบอำนาจ ให้ผู้อื่นเป็นลายลักษณ์อักษร ได้ตั้งแต่เดือนตุลาคม - เดือนพฤศจิกายน ๒๕๖๒ และเดือนมกราคม ๒๕๖๓ ถึงเดือนกันยายน ๒๕๖๓ ที่นักพัฒนาชุมชน ที่องค์การบริหารส่วนตำบลหนองหงส์ ได้ทุกวัน

๓. ประชาสัมพันธ์การขึ้นทะเบียนรับเบี้ยความเป็นพิการ

คุณสมบัติของผู้มีสิทธิขึ้นทะเบียนรับเบี้ยความเป็นพิการ

๑. มีสัญชาติไทย

๒. มีภูมิลำเนาอยู่ในเขตองค์การบริหารส่วนตำบลหนองหงส์ (ตามทะเบียนบ้าน)

๓. ไม่เป็นบุคคลซึ่งอยู่ในความอุปการะของสถานสงเคราะห์ของรัฐ กรณีได้รับเบี้ยยังชีพคนพิการอยู่แล้ว แต่ได้ย้ายเข้ามาในเขตพื้นที่ตำบล จะต้องมาขึ้นทะเบียนที่องค์การบริหารส่วนตำบลหนองหงส์ อีกครั้งภายใน ๑-๓๐ พฤศจิกายน เพื่อรับเงินเบี้ยยังชีพต่อเนื่อง

ขั้นตอนการขึ้นทะเบียนเพื่อรับเงินเบี้ยคนพิการ ยื่นเอกสาร หลักฐานกรอกแบบฟอร์ม “แบบคำขอลงทะเบียนรับเงินเบี้ยยังชีพคนพิการ”

๑. บัตรประจำตัวคนพิการตามกฎหมายว่าด้วยการส่งเสริมคุณภาพชีวิตคนพิการ ฉบับจริง พร้อมสำเนา

๒. ทะเบียนบ้านพร้อมสำเนา

๓. สมุดบัญชีเงินฝากธนาคารพร้อมสำเนา (เฉพาะหน้าที่แสดงชื่อ และเลขที่บัญชี) สำหรับกรณีที่ผู้ขอรับเบี้ยยังชีพคนพิการ ประสงค์ขอรับเบี้ยยังชีพผ่านธนาคาร

หมายเหตุ กรณีคนพิการ ไม่สามารถมาลงทะเบียนด้วยตนเอง อาจมอบอำนาจเป็นลายลักษณ์อักษรให้ผู้ดูแลคนพิการยื่นคำขอแทน ต้องนำหลักฐานของคนพิการและคนดูแลผู้พิการไปแสดงต่อเจ้าหน้าที่ด้วย

นายหัตถชัย เมืองจีน
นางชุตติมา ล่องชุม

คนพิการที่เป็นผู้สูงอายุ สามารถลงทะเบียนเพื่อขอรับเบี้ยยังชีพผู้สูงอายุได้
ด้วย ต่อไปผมขอแนะนำคณะผู้บริหารครับ นายคณิง รัตนมณี เชิญครับ
ต่อไปพบกับ ผอ.รพ.สต.บ้านทางข้าม คุณชุตติมา ล่องชุม เชิญครับ
เรียนท่านนายก และทีมผู้บริหารทุกท่านร่วมทั้งหัวหน้าส่วนราชการและพื
น้องหมู่ที่ ๓ ค่ะ วันนี้ทางสาธารณสุขจะมาประชาสัมพันธ์ โรคระบาด
ดังต่อไปนี้ค่ะ

-สถานการณ์โรคไข้เลือดออก ปี ๖๒ มีการกระจายทุกหมู่บ้านคะ เช่น ม.๓
พบ ๔ คน ปีนี้ทาง อสม.ได้มีมติ เสนอแผนการดำเนินงานไปที่สำนักงาน
กองทุนสสข. ในการจัดทำ Bing Cleaning day พร้อมส่งภาพกิจกรรม

-โรคติดเชื้อไวรัส โควโรนา หรือ โควิด ๑๙ การป้องกัน กินร้อน ช้อนกลาง
ล้างมือบ่อยๆ หลีกเลี่ยงที่ชุมชนที่มีอากาศปิด ใส่หน้ากากอนามัย และเมื่อ
มีอาการไข้ให้รีบไปโรงพยาบาล ไม่ดีขึ้นภายใน ๓ วันให้ไปตรวจที่
โรงพยาบาลคะ

-การให้บริการภายในอนามัย ตอนนี้มีหมอจากโรงพยาบาลทุ่งสงมา
ให้บริการเดือนละ ๑ ครั้ง วันพุธที่ ๔ ของเดือน มีบริการหลากหลาย
เพิ่มขึ้น

-ขอสนับสนุนงบประมาณในการก่อสร้างอาคารฉุกเฉินของ รพ.สต.บ้านทาง
ข้าม ค่ะ

นายหัตถชัย เมืองจีน

ขอบคุณคุณชุตติมา ล่องชุมครับ ที่ให้ความรู้และวิธีป้องกันโรคติดต่อครับ
ต่อไปผมให้พบปะกับทีมผู้บริหารครับ เชิญพบกับนายคณิง รัตนมณี
เชิญครับ

นายคณิง รัตนมณี

สวัสดีครับ ผมมีความรู้สึกดีใจมากครับที่ได้ลงมาพบปะพี่น้องหมู่ที่ ๓
เพราะผมมีนโยบายในการทำงาน เหมือนพี่น้องมีอะไรสามารถปรึกษาได้
ครับ วันนี้ถือเป็นวันดีสำหรับหมู่บ้าน หมู่ที่ ๓ เพราะทีมงานได้เข้ามารับฟัง
ปัญหาความต้องการที่ให้ทาง อบต.ดำเนินการแก้ไข ครับ แต่ถ้าท่านใด
สงสัยสามารถไปสอบถามที่ อบต. ได้ทุกเรื่อง มีเจ้าหน้าที่รับผิดชอบครับ

นายหัตถชัย เมืองจีน
คุณสุชาวดี สวัสดิ์

ต่อไปพบกับนางสาวสุชาวดี สวัสดิ์ เลขานุการนายก ครับ เชิญครับ
เรียนนายก และทุกท่าน ที่เข้าร่วมประชุมวันนี้ รู้สึกดีใจมาก ที่ได้มาทำ
ความรู้จักกับทุกท่าน หมู่ที่ ๓ วันนี้ทางทีมงานได้ออกมารับฟังปัญหาความ
ต้องการเพื่อนำมาทำแผนในการพัฒนาคะ ขอขอบคุณคะ

นายหัตถชัย เมืองจีน

พบกับทีมบริหารของผมแล้ว ต่อไปพบกับนายเชียว คำแหง ปลัดองค์การ
บริหารส่วนตำบล มาให้ความรู้เรื่องภาษีที่ดินและสิ่งปลูกสร้าง ครับ เชิญครับ

นายเชียว คำแหง

เรียนนายก คณะผู้บริหาร และพี่น้องหมู่ที่ ๖ ทุกท่าน ภาษีที่ดินและสิ่งปลูก
สร้าง เริ่มใช้บังคับตั้งแต่วันที่ ๑๓ มีนาคม ๒๕๖๒ และเริ่มจัดเก็บภาษี
ที่ดินและสิ่งก่อสร้างตั้งแต่ ๑ มกราคม ๒๕๖๓ เป็นต้นไป
แนวทางการจัดเก็บภาษี หลักการไม่กระทบผู้มีรายได้น้อยและปานกลาง
การแบ่งประเภทที่ดินและสิ่งปลูกสร้าง

ใช้ประโยชน์

๑.เกษตรกรรม ใช้ที่ดินเพื่อเกษตรกรรมเพื่อการบริโภค หรือจำหน่ายเพื่อบริโภค หรือใช้งานในฟาร์ม

-ทำเกษตรกรรมเต็มพื้นที่

-ทำเกษตรกรรมไม่เต็มพื้นที่ เสียภาษีตามสัดส่วนการใช้ประโยชน์การพิจารณา

-ดูตามสภาพข้อเท็จจริง

-พื้นที่ที่ใช้ทำเกษตรกรรม

-รวมถึงที่ดินและสิ่งปลูกสร้างต่อเนื่องที่ใช้สำหรับเกษตรกรรม

อัตราการจัดเก็บภาษี ไม่เกิน ๐.๑๕ เปอร์เซ็นต์ ของฐานภาษี

ยกเว้น กรณีหากเป็นที่ดินของบุคคลธรรมดา และมีมูลค่าไม่เกิน ๕๐ ล้านบาทที่อยู่อาศัย

-บ้านหลังหลัก เจ้าของบ้านที่มีชื่อโฉนด ทะเบียนบ้าน (ไม่จำเป็นต้องเป็นเจ้าของบ้าน/เจ้าของคนใดคนหนึ่งชื่อในทะเบียนบ้าน)

-บ้านหลังอื่นๆ เจ้าของบ้านมีชื่อในโฉนดแต่ไม่มีชื่อในทะเบียนบ้าน

อัตราการจัดเก็บภาษี ไม่เกิน ๐.๓ เปอร์เซ็นต์ ของฐานภาษี

ยกเว้น กรณีหากเป็นบ้านหลักแรก มูลค่าไม่เกิน ๕๐ ล้านบาท

๓.อื่นๆ พาณิชยกรรม อุตสาหกรรม อาคารสำนักงาน โรงแรม ร้านอาหาร ฯลฯ

อัตราการจัดเก็บภาษี ไม่เกิน ๑.๒ เปอร์เซ็นต์ ของฐานภาษี

ยกเว้น มูลค่าไม่เกิน ๕๐ ล้านบาท เก็บภาษีเริ่มต้น ๐.๓ เปอร์เซ็นต์

ไม่ใช่ประโยชน์

๑.รกร้างว่างเปล่า หรือไม่ได้ทำประโยชน์ตามควรแก่สภาพ

-ทั้งที่ดินไว้ว่างเปล่าหรือไม่ทำประโยชน์ในปีก่อนหน้า ยกเว้น

มีกฎหมายห้ามหรือให้ทิ้งไว้เพื่อการเกษตร/ปล่อยไว้เพื่อใช้ในการพัฒนาโครงการ

อัตราการจัดเก็บภาษี ไม่เกิน ๓ เปอร์เซ็นต์ ของฐานภาษี

เก็บภาษีเริ่มต้น ๐.๓ เปอร์เซ็นต์ และเพิ่มขึ้น ๐.๓ เปอร์เซ็นต์ ทุกๆ ๓ ปี

หากยังไม่มีหรือนำมาใช้ประโยชน์ แต่ไม่เกิน ๓ เปอร์เซ็นต์ ครับ

นายหัตถชัย เมืองจีน

ขอขอบคุณปลัดเขียว คำแห่งครับ ให้ความรู้เรื่องภาษีที่ดินและสิ่งก่อสร้าง

ครับ ต่อไปผมขอแนะนำเสนอข้อกฎหมายเกี่ยวกับการปฏิบัติงานของกองช่าง

เรื่องของพรบ.ขุดดินถมดิน และพรบ.ควบคุมอาคารครับ

๑. พรบ.ควบคุมอาคาร การขออนุญาตในการก่อสร้างอาคาร หลักฐานที่ใช้ในการแนบ ดังนี้

๑.สำเนาบัตรประจำตัวประชาชนของผู้ขออนุญาตและเจ้าของที่ดิน

๒.สำเนาทะเบียนบ้านของผู้ขออนุญาตและเจ้าของที่ดิน

๓.แผนผังบริเวณและแบบแปลน

๔.สำเนาโฉนดที่ดินที่จะทำการก่อสร้าง(หรือเอกสารสิทธิ์อื่นๆ)